



Előterjesztés

Budapest Józsefvárosi Önkormányzat
Képviselő-testülete számára

6/1

Előterjesztő: Sántha Péterné alpolgármester

A képviselő-testületi ülés időpontja: 2016. május 05.

.....sz. napirend

Tárgy: Javaslat a Budapest Józsefvárosi Önkormányzat 2015. évi gyermekjóléti és gyermekvédelmi feladatainak ellátásáról szóló átfogó értékelés elfogadására

A napirendet nyílt ülésen kell tárgyalni, a határozat elfogadásához egyszerű szavazattöbbség szükséges.

ELŐKÉSZÍTŐ SZERVEZETI EGYSÉG: HUMÁNSZOLGÁLTATÁSI ÜGYOSZTÁLY
HUMÁNKAPCSOLATI IRODA *3a2*

KÉSZÍTETTE: POKORNYI VIKTÓRIA, MOGYORÓ ANITA

PÉNZÜGYI FEDEZETET IGÉNYEL/NEM IGÉNYEL, IGAZOLÁS: *Faló*

JOGI KONTROLL: *A. R. u. u. u.*

BETERJESZTÉSRE ALKALMAS:

DANADA-RIMÁN EDINA

JEGYZŐ

TARTÓS TÁVOLLÉTÉBEN

Dr. Mészár Erika
DR. MÉSZÁR ERIKA

ALJEGYZŐ

Városgazdálkodási és Pénzügyi Bizottság véleményezi

Emberi Erőforrás Bizottság véleményezi

X

Határozati javaslat a bizottság számára:

Az Emberi Erőforrás Bizottság javasolja a Képviselő-testületnek az előterjesztés megtárgyalását.

Tisztelt Képviselő-testület!

I. Tényállás és a döntés tartalmának részletes ismertetése

A gyermekek védelméről és a gyámügyi igazgatásról szóló 1997. évi XXXI. törvény előírja a települési önkormányzat számára átfogó értékelés készítését a gyermekjóléti és a gyermekvédelmi feladatainak ellátásáról. A jogszabályi előírásoknak megfelelően elkészült a 2015. évre vonatkozó átfogó értékelés, melyet a törvényi előírás szerint megtárgyalását és elfogadását követően a Budapest Főváros Kormányhivatala részére kell megküldeni.

ELJÁRÁS

2016 APR 27 17:06

1 *ch*

II. A betérjesztés indoka

A gyermekjóléti és gyermekvédelmi feladatok ellátásáról szóló 2015. évi átfogó értékelés jogszabályban meghatározott határidőben (május 31.) történő elfogadásához a Képviselő-testület 2016. május 05. napi ülésén hozott döntése szükséges.

III. A döntés célja, pénzügyi hatása

A döntés célja a gyermekjóléti és gyermekvédelmi feladatok ellátásáról szóló 2015. évi átfogó értékelés elfogadása. Az átfogó értékelés elfogadása pénzügyi fedezetet nem igényel.

IV. Jogszabályi környezet

A Magyarország helyi önkormányzatairól szóló 2011. évi CLXXXIX. törvény (a továbbiakban: Mőtv) 23. § (5) bekezdés 11. pontjában foglaltak szerint a kerületi önkormányzat feladata különösen a gyermekjóléti szolgáltatások és ellátások biztosítása.

A gyermekek védelméről és a gyámügyi igazgatásról szóló 1997. évi XXXI. törvény 96. § (6) bekezdésében foglaltak alapján a települési önkormányzat és az állam fenntartói feladatainak ellátására a Kormány rendeletében kijelölt szerv a gyermekjóléti és gyermekvédelmi feladatok ellátásáról május 31-éig – a külön jogszabályban meghatározott tartalommal – átfogó értékelést készít. Az értékelést – települési önkormányzat esetén a Képviselő-testület általi megtárgyalást követően – meg kell küldeni a gyámhatóságnak. A gyámhatóság az értékelés kézhezvételétől számított harminc napon belül javaslattal élhet a települési önkormányzat, illetve az állam fenntartói feladatainak ellátására a Kormány rendeletében kijelölt szerv felé, amely hatvan napon belül érdemben megvizsgálja a gyámhatóság javaslatait és állásfoglalásáról, intézkedéséről tájékoztatja.

A települési önkormányzat által készítendő átfogó értékelés tartalmi követelményei a gyámhatóságokról, valamint a gyermekvédelmi gyámügyi eljárásról szóló 149/1997. (IX. 10.) Korm. rend. 10. sz. mellékletében meghatározottak szerint az alábbiak:

- a település demográfiai mutatói, különös tekintettel a 0-18 éves korosztály adataira,
- az önkormányzat által nyújtott pénzbeli, természetbeni ellátások biztosítása:
 - a rendszeres gyermekvédelmi kedvezményben részesülők száma, kérelmezőkre vonatkozó általánosítható adatok, elutasítások száma, főbb okai, önkormányzatot terhelő kiadás nagysága,
 - egyéb, a Gyvt.-ben nem szabályozott pénzbeli vagy természetbeni juttatásokra vonatkozó adatok,
 - gyermekétkeztetés megoldásának módjai, kedvezményben részesülőkre vonatkozó statisztikai adatok.
- az önkormányzat által biztosított személyes gondoskodást nyújtó ellátások bemutatása:
 - gyermekjóléti szolgáltatás biztosításának módja, működésének tapasztalata (alapellátásban részesülők száma, gyermekek veszélyeztetettségének okai, válsághelyzetben levő várandós anyák gondozása, családjából kiemelt gyermek szüleinek gondozása, jelzőrendszer tagjaival való együttműködés tapasztalatai),
 - gyermekek napközbeni ellátásának, gyermekek átmeneti gondozásának biztosítása, ezen ellátások igénybevétele, s az ezzel összefüggő tapasztalatok,
- a felügyeleti szervek által gyámhatósági, gyermekvédelmi területen végzett szakmai ellenőrzések tapasztalatainak, továbbá a gyermekjóléti és gyermekvédelmi szolgáltató tevékenységet végzők ellenőrzésének alkalmával tett megállapítások bemutatása,
- jövőre vonatkozó javaslatok, célok meghatározása a Gyvt. előírásai alapján (milyen ellátásokra és intézményekre lenne szükség a problémák hatékonyabb kezelése érdekében, gyermekvédelmi prevenciók elképzelések),

- a bűnmegelőzési program főbb pontjainak bemutatása (amennyiben a településen készült ilyen program), valamint a gyermekkorú és a fiatalok bűnelkövetők számának az általuk elkövetett bűncselekmények számának, a bűnelkövetés okainak bemutatása,
- a települési önkormányzat és a civil szervezetek közötti együttműködés keretében milyen feladatok, szolgáltatások ellátásában vesznek részt civil szervezetek (alapellátás, szakellátás, szabadidős programok, drogprevenció stb.).

Kérem az alábbi határozati javaslat elfogadását.

Határozati javaslat

A Képviselő-testület úgy dönt, hogy

elfogadja a Budapest Józsefvárosi Önkormányzat 2015. évi gyermekjóléti és gyermekvédelmi feladatai ellátásáról szóló, az előterjesztés mellékletét képező átfogó értékelést.

Felelős: polgármester

Határidő: 2016. május 05.

A döntés végrehajtását végző szervezeti egység: Humánszolgáltatási Ügyosztály Humánkapcsolati Iroda.

Budapest, 2016. április 25.

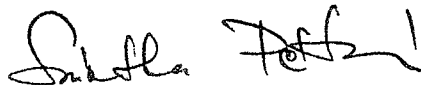

Sántha Péterné
alpolgármester

Törvényességi ellenőrzés:

Danada-Rimán Edina

jegyző

nevében és megbízásából:

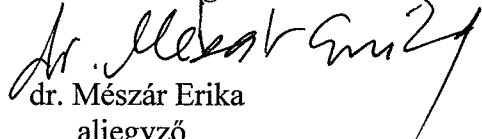

dr. Mészár Erika

aljegyző

2016 APR 25.

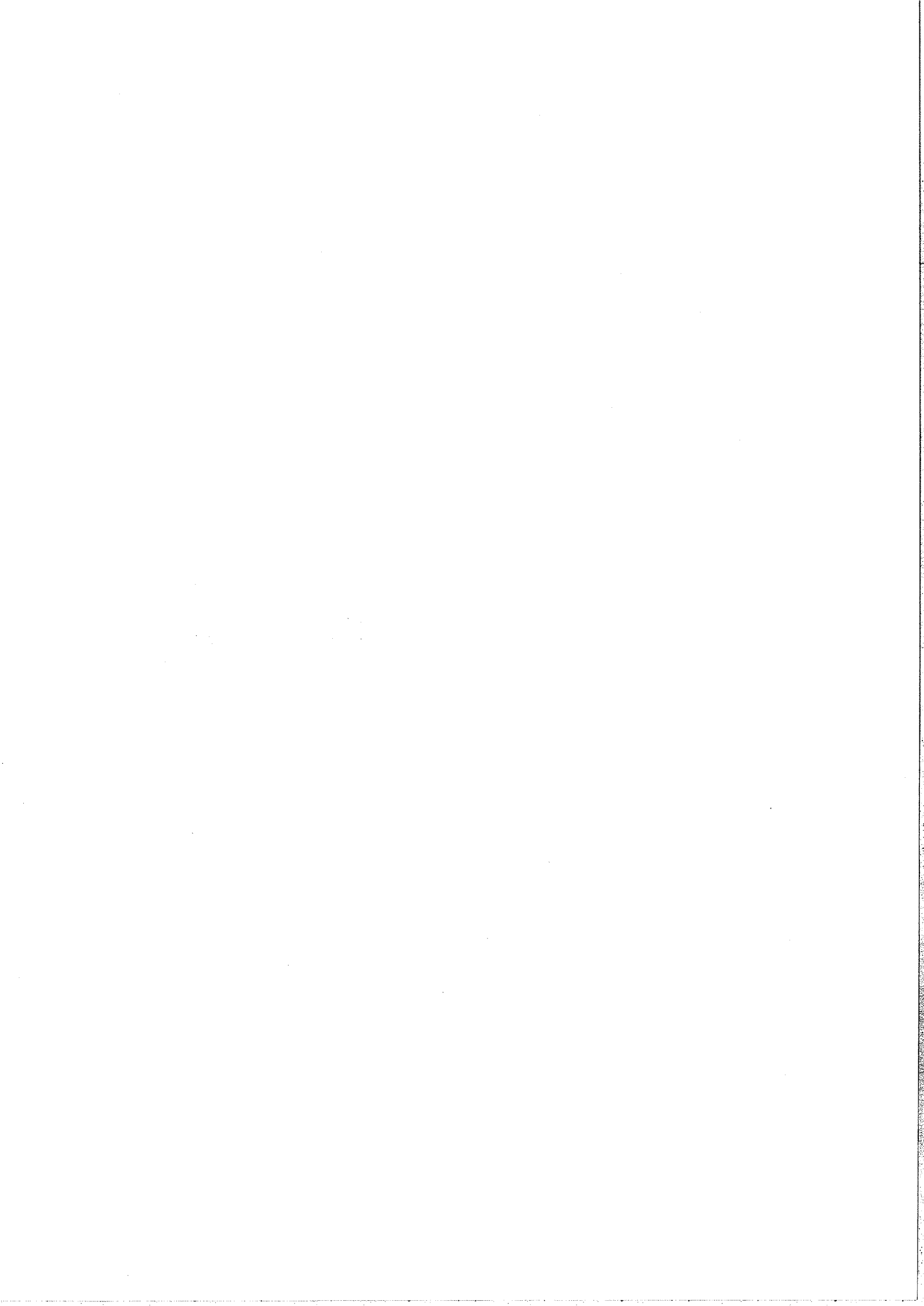

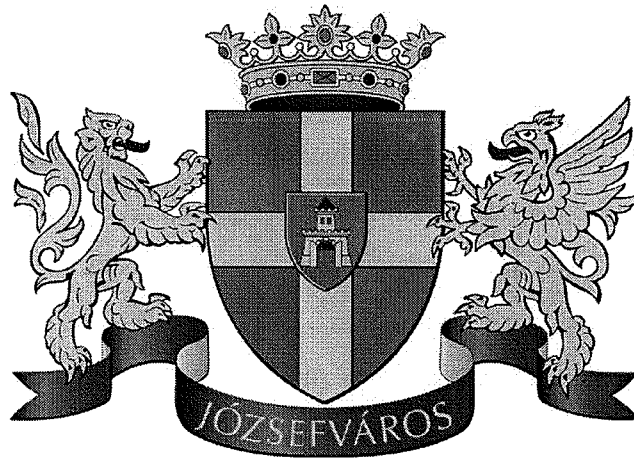

Budapest Józsefvárosi Önkormányzat

**2015. évi
gyermekjóléti és gyermekvédelmi feladatainak ellátásáról
szóló átfogó értékelés**

A handwritten signature in the bottom right corner of the page.

Tartalomjegyzék

1. Budapest Józsefváros lakosságának demográfiai mutatói	2
2. Az önkormányzat által nyújtott pénzbeli és természetbeni ellátások bemutatása	4
2.1. Rendszeres gyermekvédelmi kedvezmény	5
2.2. Óvodáztatási támogatás.....	7
2.3. Egyéb, a Gyvt.-ben nem szabályozott pénzbeli és természetbeni juttatásokra vonatkozó adatok	7
2.4. Gyermekétkeztetés megoldásának módjai, kedvezményben részesülőkre vonatkozó adatok	10
3. Az Önkormányzat által biztosított személyes gondoskodást nyújtó ellátások bemutatása	11
3.1. Gyermekjóléti szolgáltatás biztosításának módja, működésének tapasztalata.....	11
3.2. Gyermek napközbeni ellátásának, gyermekek átmeneti gondozásának biztosítása, ezen ellátások igénybevétele, s az ezzel összefüggő tapasztalatok	17
3.2.1. Gyermekek napközbeni ellátása	17
3.2.2. Gyermekek átmeneti otthona	22
4. A felügyeleti szervek által gyámhatósági, gyermekvédelmi területen végzett szakmai ellenőrzések tapasztalatainak, továbbá a gyermekjóléti és gyermekvédelmi szolgáltató tevékenységet végzők ellenőrzésének alkalmával tett megállapítások bemutatása	25
5. Jövőre vonatkozó javaslatok, célok meghatározása	26
6. Gyermekkorú és fiatalkorú bűnelkövetések száma és okai	27
7. Települési önkormányzat és a civil szervezetek közötti együttműködés	31
7.1. Józsefvárosi Szociális Szolgáltató és Gyermekjóléti Központ és a civil szervezetek közötti együttműködés	31
7.2. Kapocs Ifjúsági Önszolgálat	32
7.3. MTK.....	34
7.4. Félúton Alapítvány	34
7.5. Önkormányzati pályázatok	35

JW

Bevezető

Az átfogó értékelés elkészítését a gyermekek védelméről és a gyámügyi igazgatásról szóló 1997. évi XXXI. törvény 96. § (6) bekezdése írja elő. A tartalmi követelményeket a gyámhatóságokról, valamint a gyermekvédelmi és gyámügyi eljárásról szóló 149/1997. (IX. 10.) Korm. rendelet 10. sz. melléklete tartalmazza.

1. BUDAPEST JÓZSEFVÁROS LAKOSSÁGÁNAK DEMOGRÁFIAI MUTATÓI

Társadalmi összetétel, szociális helyzet jellemzői

Józsefváros Budapest egyik centrális elhelyezkedésű sokféle társadalmi problémát felvonultató területe, mely a Főváros egyik legnépesebb kerületei közé tartozik. Lakosságszámát és nagyságát tekintve közepes méretű kerületnek számít. VIII. kerületi lakcímmel rendelkező lakosok száma 80.651 fő, ebből bejelentett lakóhellyel rendelkező lakosok száma 70.251 fő, bejelentett tartózkodási hellyel rendelkező lakosok száma 10.400 fő.

A gyermekvédelmi feladatok a 0–25 éves korosztályt érintik, ezen korosztály adatai:

	0-3 év	4-6 év	7-14 év	15-18 év	19-25 év
Lakóhely	1560	1671	3567	1661	4589
Tartózkodási hely	119	270	431	193	1490
Település szintű	10	8	14	10	43
Összesen:	1689	1949	4012	1864	6122
Mindösszesen:	15636				

A kerületben élő családok jellemzői tekintetében különbségek figyelhetők meg attól függően, hogy a kerület mely részében/negyedében élőkre vonatkozóan vizsgáljuk a jövedelmi és vagyoni helyzetet, az iskolázottságot, foglalkoztatottságot, illetve a lakhatási körülményeket. A Körúttól a belváros felé eső terület, a Corvin negyed, illetve a Tisztviselő-telep lakosságát tekintve elmondhatjuk, hogy polgárosodottabb, előnyösebb jövedelmi helyzettel és magasabb iskolai végzettséggel rendelkeznek a kerületnek a külső részeihez és a lakótelepen élőkhez képest. A kerületben a régebbi, zsúfoltabb bérlakás és panel lakótelepi tömbök lakói körében nagyobb arányban fordulnak elő az alacsonyabb iskolázottsággal rendelkező, rosszabb munkaerő-piaci státuszú csoportok képviselői. A kerület az alacsonyabb társadalmi helyzetű, szegényebb bevándorló csoportok, az ország különböző régióiból a fővárosba költöző munkát keresők egyik célterülete.

A kerületben élő gyermekek és családjaik társadalmi státusza, szociális helyzete szoros összefüggést mutat a lakás, lakóház minőségével, melyben élnek. Józsefváros lakásállományára általánosságban jellemző, hogy az önkormányzati tulajdonú lakások aránya magas, a lakások kis alapterületűek, sok esetben egyszobás, alacsony komfortfokozatúak.

A Budapest Józsefvárosi Önkormányzat a Józsefvárosi Szociális Szolgáltató és Gyermekjóléti Központ keretében integráltan biztosítja a családsegítés szolgáltatást és a gyermekjóléti központ jogszabály szerint meghatározott feladatait.

Józsefvárosban a családsegítés szolgáltatást és a gyermekjóléti központ jogszabály szerint meghatározott feladatait integrált intézményi keretek között, de külön szalmi egységben a Józsefvárosi Szociális Szolgáltató és Gyermekjóléti Központ (továbbiakban: JSzSzGyK) biztosítja a kerületben lakó- vagy tartózkodási hellyel rendelkező szociálisan rászorult családok/személyek részére.

A Családsegítő Központ szakmai egységénél az elmúlt három évben a szolgáltatást igénybe vevők számát, korcsoport szerinti megoszlását, az új igénybevevőket és a forgalmat az intézmény székhelyén, valamint a hozott problémák/esetek számait az alábbi táblázatok mutatják be.

A szolgáltatást igénybe vevők száma 2013., 2014. és 2015. évben

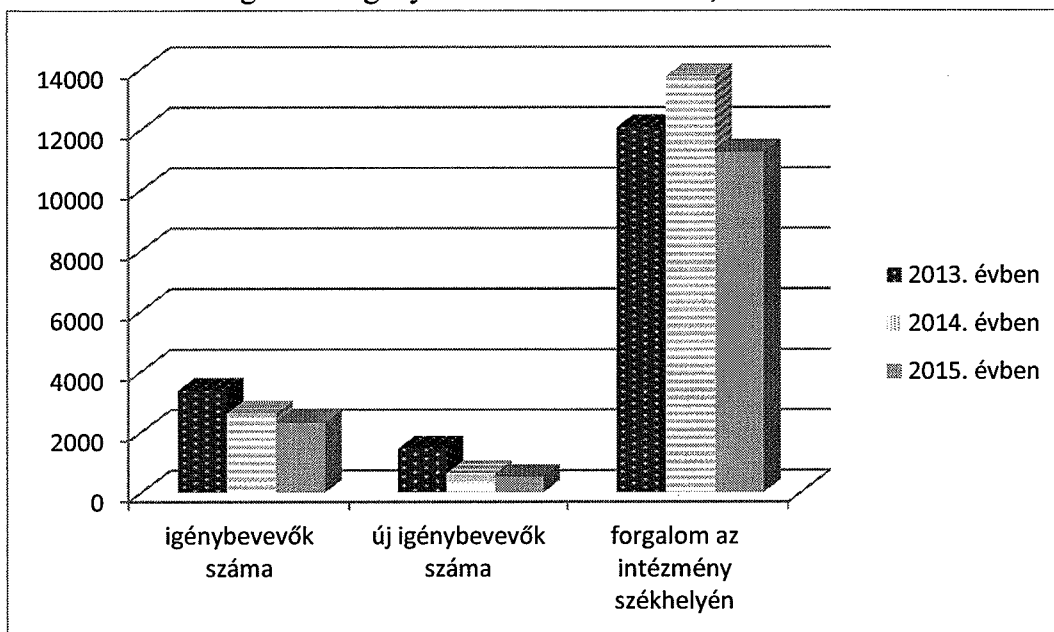

Látható a segítséget kérők számának változása, a szolgáltatást igénybevevők számának csökkenése, az ügyfélforgalom alakulása, mely az előző évekhez képest csökkent.

Szolgáltatást igénybe vevők száma korcsoport szerinti megoszlásban

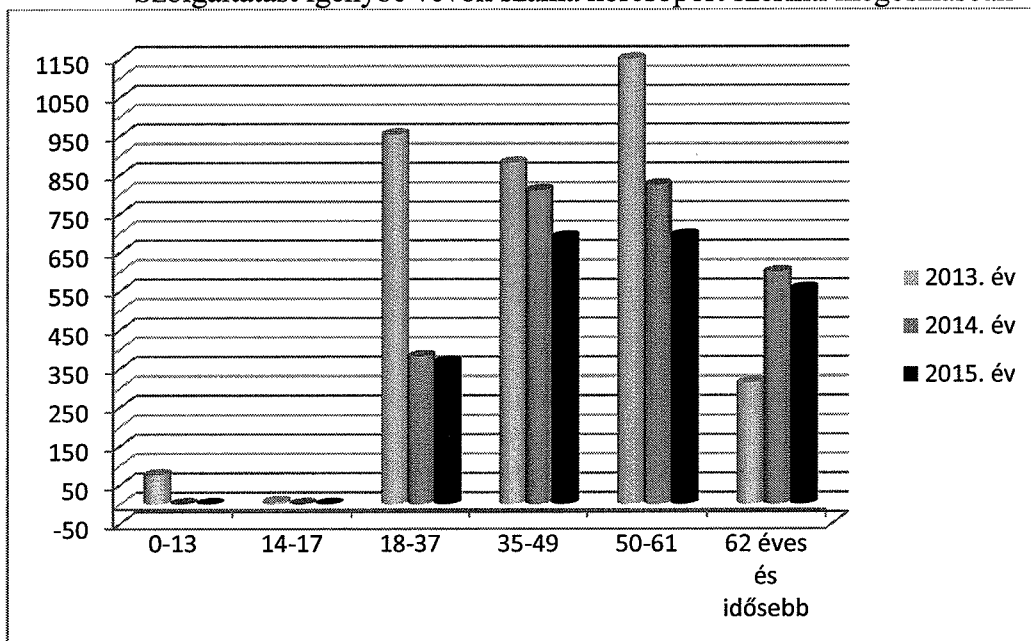

A szolgáltatást igénybe vevők korösszetételét tekintve is látható a változás, a 18-37 közötti korosztály több mint a felére csökkent, a 62 éves és idősebb korosztály aránya duplájára emelkedett.

JW

8

7

Szolgáltatást igénybevevők problémái (esetek száma)

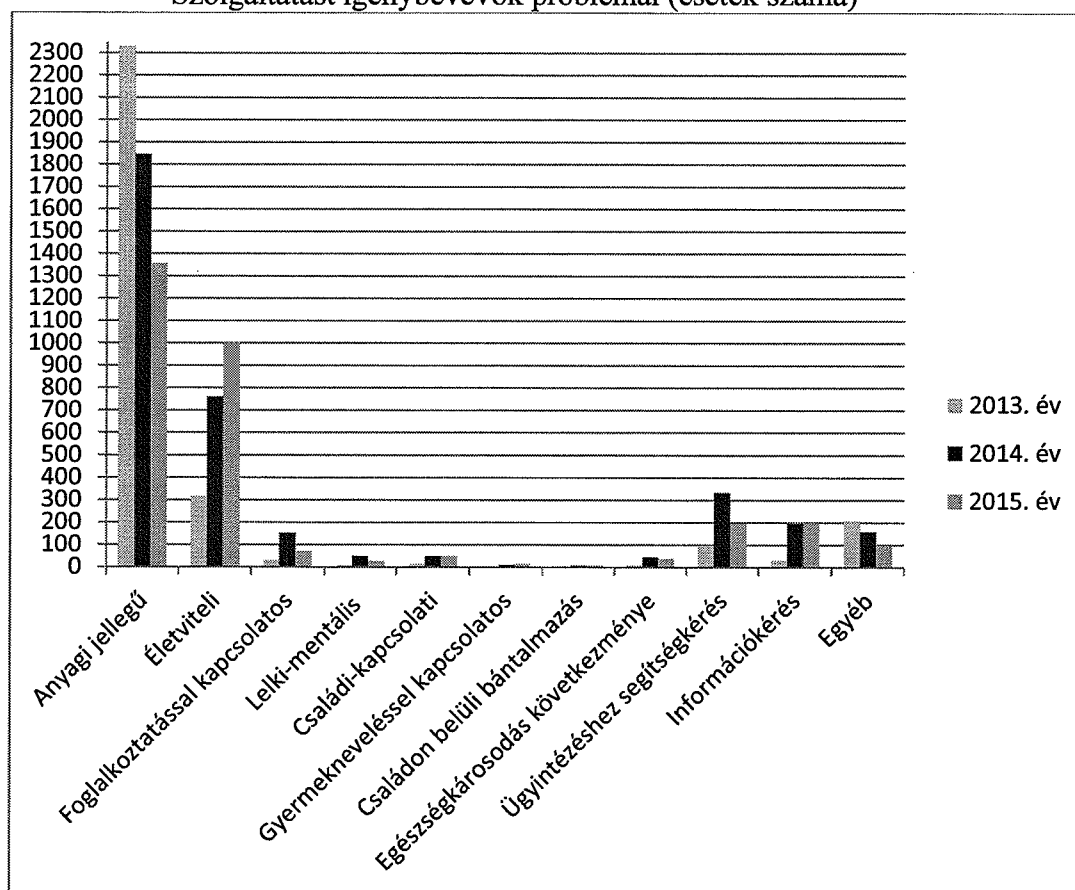

A hozott problémák, melyek a családok életében törést, fennakadást jelentenek, az elmúlt években teljesen átalakultak, jelenleg az életviteli nehézségek a legmeghatározóbbak.

A JSzSzGyK-hoz forduló szociálisan rászoruló családok nagy részére jellemző, hogy a havi jövedelmük nem fedezi a kiadásait, hónap végén anyagi nehézségekkel küzdenek. Továbbra is nagy problémát jelent a megfelelő lakhatás hiánya. Az intézményhez forduló ügyfelek nagy része kisméretű, zsúfolt, sötét lakásokban él. A lakásfenntartással kapcsolatos költségek és a már kialakult/felhalmozott hátralékok rendezése a háztartások egy részének komoly gondot okoz.

A szenvedélybetegségek különböző megjelenése, mely gyakran együtt jár magatartási, életvezetési/életviteli nehézségekkel, fokozottan terheli a család életét és ebből következhet elhanyagolás, bántalmazás.

2. AZ ÖNKORMÁNYZAT ÁLTAL NYÚJTOTT PÉNZBELI ÉS TERMÉSZETBENI EL-LÁTÁSOK BEMUTATÁSA

A kérelmezőkre vonatkozó általánosítható adatok:

A rendszeres gyermekvédelmi kedvezmény, valamint az egyéb pénzbeli és természetbeni ellátások iránti kérelmek a Józsefvárosi Polgármesteri Hivatal szociális ügyeket ellátó szervezeti egységénél (Családtámogatási Iroda) nyújthatóak be. A kérelmek alapján a kérelmezők jelentős része egyedülálló szülőként neveli gyermekét, alacsony iskolai végzettségű (általános iskola 8 osztálya), szakképzetlen, álláskereső vagy egészségi állapota miatt munkát vállalni nem tud; általánosságban jellemző, hogy szerény körülmények között él, rendkívül alacsony jövedelemmel rendelkező, tartósan fennálló létfenntartási gondokkal küzd.

A kérelmezők 20-30%-a önkormányzati bérlakásban él, lakásfenntartási kiadásait nehezen tudják fizetni, ebből kifolyólag díjhátralékkal rendelkeznek. 2015-ben 241 adósságkezelési szolgáltatásra való jogosultság iránti kérelem került benyújtásra, mely kérelmezőknek megközelítőleg 60%-a kiskorú gyermeket nevel. Megállapítható továbbá, hogy a kérelmezők többsége évek óta ügyfele az Irodának, akiknek állandósult anyagi jellegű problémáik vannak.

2.1. Rendszeres gyermekvédelmi kedvezmény

A rendszeres gyermekvédelmi kedvezmény jogosultsági feltételeit a Gyvt 19. §-a határozza meg. Formája természetbeni, jogszabályban meghatározott kedvezmények igénybevételére jogosít (pl.: étkeztetés, Erzsébet-utalvány stb.).

A kerületi hátrányos helyzetűek, halmozottan hátrányos helyzetűek és a rendszeres gyermekvédelmi kedvezményben részesülők számának alakulását az alábbi táblázat mutatja be.

	HH	HHH	RGYK
2010	2330	776	3106
2011	2301	884	3185
2012	1837	1059	2896
2013	2669	1087	3044
2014	472	307	2832
2015	475	232	2615

2013 szeptemberétől a hátrányos helyzet és halmozottan hátrányos helyzet fogalma a közoktatásról szóló 1993. évi LXXIX. törvény helyett a gyermekek védelméről és a gyámügyi igazgatásról szóló 1997. évi XXXI. törvényben (továbbiakban: Gyvt.) került szabályozásra, definiálása teljesen új alapokra került. A 2013. évet követő számadatokat ezért nem lehet és nem célszerű összehasonlítani az előző évek adataival, hiszen a hátrányos helyzet és halmozottan hátrányos helyzet megállapítása más szempontrendszeren alapul. A 2014. év és 2015. év adatai tekintetében a hátrányos helyzetűek számában számottevő különbség nem mutatkozik, a halmozottan hátrányos helyzetűek száma (75 fővel) csökkent, a rendszeres gyermekvédelmi kedvezményben részesülők száma is csökkent (217 fővel).

2013. augusztus 31-ig a közoktatási törvény szerint *hátrányos helyzetű gyermek, tanuló*: az, akit családi körülményei, szociális helyzete miatt rendszeres gyermekvédelmi kedvezményre való jogosultságát a jegyző megállapította; e csoporton belül halmozottan hátrányos helyzetű az a gyermek, az a tanuló, akinek a törvényes felügyeletét ellátó szülője - a gyermekek védelméről és a gyámügyi igazgatásról szóló törvényben szabályozott eljárásban tett önkéntes nyilatkozata szerint - óvodás gyermek esetén a gyermek három éves korában, tanuló esetében a tankötelezettség beállításának időpontjában legfeljebb az iskola nyolcadik évfolyamán folytatott tanulmányait fejezte be sikeresen; halmozottan hátrányos helyzetű az a gyermek, az a tanuló is, akit tartós nevelésbe vettek. 2013. szeptember 01. napjától Gyvt.-ben foglaltak szerint hátrányos helyzetű az a rendszeres gyermekvédelmi kedvezményre jogosult gyermek és nagykorúvá vált gyermek, aki esetében az alábbi körülmények közül egy fennáll:

a) a szülő vagy a családba fogadó gyám alacsony iskolai végzettsége, ha a gyermeket együtt nevelő mindkét szülőről, a gyermeket egyedül nevelő szülőről vagy a családba fogadó gyámról - önkéntes nyilatkozata alapján - megállapítható, hogy a rendszeres gyermekvédelmi kedvezmény igénylésekor legfeljebb alapfokú iskolai végzettséggel rendelkezik,

b) a szülő vagy a családba fogadó gyám alacsony foglalkoztatottsága, ha a gyermeket nevelő szülők bármelyikéről vagy a családba fogadó gyámról megállapítható, hogy a rendszeres gyermekvédelmi kedvezmény igénylésekor az Szt. 33. §-a szerinti aktív korúak ellátására jogosult vagy a rendszeres gyermekvédelmi kedvezmény igénylésének időpontját megelőző 16 hónapon belül legalább 12 hónapig álláskeresőként nyilvántartott személy,

c) a gyermek elégtelen lakókörnyezete, illetve lakáskörülményei, ha megállapítható, hogy a gyermek a településre vonatkozó integrált településfejlesztési stratégiában szegregátumnak nyilvánított lakókörnyezetben vagy félkomfortos, komfort nélküli vagy szükséglakásban, illetve olyan lakáskörülmények között él, ahol korlátozottan biztosítottak az egészséges fejlődéséhez szükséges feltételek.

Halmazottan hátrányos helyzetű

a) az a rendszeres gyermekvédelmi kedvezményre jogosult gyermek és nagykorúvá vált gyermek, aki esetében a fenti a)-c) pontokban meghatározott körülmények közül legalább kettő fennáll,

b) a nevelésbe vett gyermek,

c) az utógondozói ellátásban részesülő és tanulói vagy hallgatói jogviszonyban álló fiatal felnőtt.

A gyámhatóság (jegyző) a rendszeres gyermekvédelmi kedvezményre való jogosultság elbírálásával egyidejűleg kérelemre - külön döntésben, a rendszeres gyermekvédelmi kedvezményre való jogosultsággal egyező időtartamra - megállapítja a gyermek, nagykorúvá vált gyermek hátrányos vagy halmazottan hátrányos helyzetének fennállását. A hátrányos vagy halmazottan hátrányos helyzet fennállásának megállapítása a rendszeres gyermekvédelmi kedvezményre való jogosultság megállapítását követően is kérelmezhető. A gyámhatóság (kormányhivatal járási hivatala) a tanulói vagy hallgatói jogviszonyban álló fiatal felnőtt utógondozói ellátásának igénybevételét elrendelő határozatában megállapítja a halmazottan hátrányos helyzet fennállását. A fenti rendelkezés a Gyvt.-be illeszti a hátrányos, halmazottan hátrányos helyzetű gyermek (fiatal felnőtt) fogalmát annak érdekében, hogy a gyermek születésétől kezdődően azonos fogalomhasználat alapján tudjon eljárni az egészségügyi, a köznevelési és a szociális, illetve gyermekvédelmi ágazat. Az újraszabályozással a hátrányos, halmazottan hátrányos helyzet kompenzálására a korábnál szélesebb körben nyílik lehetőség az életkor tekintetében (0-25 éves kor), a családba fogadó gyám által nevelt gyermekekre is kiterjedően. Az új szemléletű szabályozás értelmében a hátrányos, halmazottan hátrányos helyzet szempontjából meghatározó tényezők - a rendszeres gyermekvédelmi kedvezményre való jogosultságon kívül - a következők: a szülő, a családba fogadó gyám (a továbbiakban: gyám) alacsony iskolai végzettsége, alacsony foglalkoztatottsága, az elégtelen lakáskörülmények, a szegregátumnak nyilvánított lakókörnyezetben élés ténye. Amennyiben a rendszeres gyermekvédelmi kedvezményre való jogosultságon kívül egy további feltétel megléte megállapítható, az a hátrányos helyzet, ha két további feltétel megvalósul, az a halmazottan hátrányos helyzet fennállását jelenti. Továbbá a nevelésbe vétel, valamint a tanulói, hallgatói jogviszonyban álló fiatal felnőtt számára nyújtott utógondozói ellátás önmagában megalapozza a halmazottan hátrányos helyzet fennállását. A nevelésbe vett gyermek halmazottan hátrányos helyzetűnek minősül külön megállapító határozat nélkül is, hiszen ebben az esetben nincs mit mérlegelnie a gyámhatóságnak. Az utógondozói ellátásra jogosult, tanulói vagy hallgatói jogviszonyban álló fiatal felnőtt érdekében az ügyében eljáró gyámhatóság hivatalból állapítja meg a halmazottan hátrányos helyzet fennállását. A fogalom újraértelmezése a hátrányos és halmazottan hátrányos helyzetű gyermekek problémáinak részletesebb, problémaérzékenyebb ismeretét eredményezi, pontosabb személyi és területi célzást tesz lehetővé a meglévő támogatásokban, szolgáltatásokban (például halmazottan hátrányos helyzetű gyermekek gyakoribb, kiemelt családgondozása, védőnői látogatása) új támogatási lehetőségeket generál (például Biztos Kezdet Gyerekház igénybevétele) és pontosabban meghatározhatóvá teheti a jövőbeni hazai és európai uniós fejlesztések célcsoportját.

A Gyvt.-ben meghatározott gyermeki jog többek között, hogy a hátrányos helyzetű és a halmozottan hátrányos helyzetű gyermeknek joga van ahhoz, hogy fokozott segítséget kapjon a fejlődését hátráltató körülmények leküzdéséhez és esélyeinek növeléséhez. Az új szemléletű szabályozás célja a gyermek hátrányainak kompenzálása, esélyeinek növelése a kora gyermekkortól fiatal koráig, a minél sikeresebb társadalmi integrációjának elősegítése érdekében. A törvény szerinti módosítás ennek megfelelően gyermeki jogként fogalmazza meg a hátrányos, halmozottan hátrányos helyzetű gyermek jogát a fejlődését hátráltató körülmények leküzdéséhez nyújtott segítséghez és esélyeinek növeléséhez.

2015. évben 2615 gyermek részesült rendszeres gyermekvédelmi kedvezményben. A rendszeres gyermekvédelmi kedvezményben részesülő gyermek, illetve fiatal felnőtt rendszeres időközönként (augusztus, november) természetbeni támogatásra jogosult Erzsébet utalvány formájában, mely az Önkormányzat részére 2.042.128,- Ft összegű postaköltséggént megjelenő kiadást eredményezett. Az elutasított kérelmek száma 2015-ben 254, melynek legfőbb oka, hogy a kérelmező családjának egy főre jutó jövedelme meghaladta a jogszabályban meghatározott jogosultsági összeghatárt.

2.2. Óvodáztatási támogatás

A támogatás rendszeres gyermekvédelmi kedvezményre való jogosultsághoz kötött, formája pénzbeli, 2015. évben óvodáztatási támogatásban részesülő gyermekek száma 36. Elutasításra került kérelmek száma 1. Az óvodáztatási támogatás a kötelező óvodáztatás bevezetését követően (2015. szeptember 01.) megszűnt.

2014. évben óvodáztatási támogatásban részesülő gyermekek száma 117 (2013. évben 86). Elutasításra került kérelmek száma 10.

2.3. Egyéb, a Gyvt.-ben nem szabályozott pénzbeli és természetbeni juttatásokra vonatkozó adatok

a.) Pénzbeli és természetbeni ellátások

A szociális jellegű pénzbeli és természetbeni ellátásokról szóló jogszabályok a 2014. évben és a 2015. évben is módosultak. 2015. évben a szociális és a költségvetési törvény rendelkezései szerint jelentősen átalakult, megújult a rászorulóknak támogatási rendszere. A jogalkotó szándéka az volt, hogy a módosításoknak köszönhetően az új szociális támogatási rendszer igazságosabbá és átláthatóbbá váljon, emellett elejét vegye a korábban gyakran tapasztalt, segélyekkel való visszaéléseknek. Továbbra is támogatásra kerültek azon személyek, akik nem képesek a munkavégzésre vagy nem kapnak munkát (még a közfoglalkoztatás keretében sem), azonban fontos, hogy a jövőben azok kapjanak támogatást, akik valóban rászorulnak. A Kormány kiemelt célkitűzései közé tartozik a családok támogatása és a gyermekvállalás elősegítése. A módosítás célja, hogy Magyarországon egy olyan támogatási rendszer alakuljon ki, amely igazodik a különböző családi élethelyzetek által jelentett életpályákhoz, ezzel is szolgálva a tervezett gyermekek megszületését. A munkabérré 2016-ban is Európa egyik legalacsonyabb adókulcsa (15%) vonatkozik, a gyermeknevelést pedig családi adókedvezménnyel segíti a Kormány.

A jogszabályváltozás alapján a szociális támogatások ketté váltak:

- állam által biztosított támogatásokra,
- önkormányzat által biztosított szociális támogatásokra.

2015. március 01. napjától az állami felelősségi körbe tartozó ellátások kormányhivatali hatáskörbe, az önkormányzati ellátások képviselő-testületi hatáskörbe kerültek. A módosítással az állami szabályozási hatáskörben nyújtott és az önkormányzat segélyezéssel kapcsolatos feladatai elválasztásra kerültek.