Avant.Immo Mérnöki és Igazságügyi Szakértői Kft. T: 06-30/ 908-1995
1031 Budapest, Városfal köz 5. e-mail: avantimmo@t-online.hu

INGATLANFORGALMI SZAKVÉLEMÉNY

a Budapest VIII. Lujza u. 32.
35429 hrsz alatti kivett beépítetlen területről

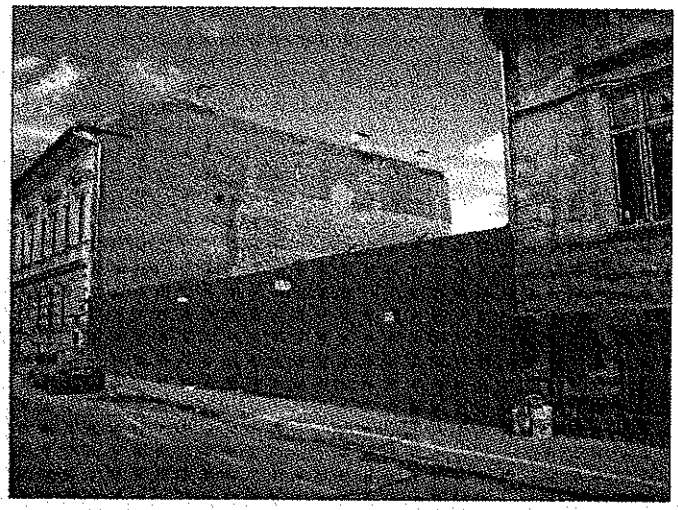

Budapest, 2018. március 14.

262

ÉRTÉKELÉSI BIZONYÍTVÁNY

A kívüljegyzett kivett beépítetlen terület forgalmi értékét a fordulónapon, az alábbiak szerint állapítottuk meg:

Övezeti besorolás: Magdolna negyed	
Építési övezet	L1-VIII-5
Telek mérete összesen m^2	978
Fajlagos forgalmi érték nettó Ft/m^2	178 565
Forgalmi érték súlyozott átlaga, kerekítve, nettó Ft	**174 640 000**
Áfa 27 % Ft	47 152 800
Forgalmi érték bruttó Ft	**221 792 800**

Józsefvárosi Gazdálkodási Központ Zrt.
A becsült forgalmi értékkel
EGYETÉRTEK
Budapest, 2018. 04. 04.

BÁRTFAI LÁSZLÓ 5144 ingatlanforgalmi igazságügyi szakértő

Bartfai László

Bártfai László
okl. ü. mérnök
ingatlanforgalmi igazságügyi szakértő

263

1. Előzmények

A Józsefvárosi Gazdálkodási Központ Zrt. megbízási szerződése alapján az Avant.Immo Mérnöki és Igazságügyi Szakértői Kft. elkészítette a kívüljegyzett ingatlan forgalmi értékbecslését.

2. Alapelvek, feltételek

- A megbízók által rendelkezésre bocsátott adatok valódiságát és teljességét nem vitattuk.
- Az átadott adatok rögzítésén túl jogi természetű vizsgálat nem történt.
- A vizsgálat során az ingatlant szemrevételezéssel minősítettük, más jellegű, invazív, statikai diagnosztikai vizsgálat nem történt.
- Potenciálisan veszélyes körülmények, anyagok előfordulását nem rögzítettük, ezekért, illetve a felfedezésükhöz szükséges szakértelemért nem viselünk felelősséget.
- A forgalmi érték meghatározásánál az ingatlan egészben történő értékesítését tételeztük fel. Az ingatlant tehermentes, birtokba vehető állapotban értékeltük.
- A szakvélemény kizárólag az 1. pontban leírt célra készült, bármely egyéb célra történő felhasználása nem engedélyezett.
- A szakvéleményben szereplő érték mindig egy adott időpontra -a fordulónapra- vonatkozik, mert az érték nagysága folyamatosan változik. A befektetők és tulajdonosok az adott vagyontárgyat, a gazdasági, politikai, jogi környezet változását és az ezekkel összefüggő kockázatot minden időpontban, újabb információk birtokában másként ítélik meg. Az értékbecslés változatlan feltételek mellett 180 napig használható fel.
- Minden adat és tény, ami a szakvéleményben szerepel, legjobb tudomásunk szerint helytálló és pontos. Felkutatásuk során az elvárható gondossággal jártunk el, de nem vállalunk felelősséget olyan adat, vélemény vagy becslés pontosságáért, amit mások adtak át részünkre.
- A szakvélemény kizárólag a megbízó részére készült, illetéktelenek semmilyen formában nem használhatják fel. Nem hozhatók nyilvánosságra sem a dokumentum részei, sem egésze a készítő előzetes írásbeli jóváhagyása nélkül. A szakvélemény a szerzői jogról szóló 1999. évi LXXVI. törvény szerint szerzői jogi védelemben részesülő szellemi alkotás.

3. Tanúsítvány

A szakvélemény készítője tanúsítja, hogy az általa tett megállapítások igazak, és helytállóak, a megbízott független, és díjazása nem függ a megállapított értéktől. A véleményben foglalt elemzéseket, véleményalkotásokat a korlátozó feltételek határolják be.

4. Az ingatlan leírása

4.1. Az ingatlan környezete

Az ingatlan természetben a kívüljegyzett címen, belterületen található. A környezet többnyire régi építésű, társas lakóházakkal beépített. Az úttest és a járda az ingatlan előtt szilárd aszfalt burkolatú. Az utcában vízvezeték, csatorna, elektromos és gázvezeték van. Csapadékvíz-elvezetésre egyesített vízelvezető rendszer szolgál.
A tömegközlekedési eszközök megállója 5 percen belül elérhető. Személygépkocsival parkolni az ingatlan területén és előtte, az utcán lehet.
Élelmiszer alapellátást szolgáló bevásárlási lehetőség gyalogosan, 5 percen belül, közintézmények, szolgáltatások, piac, bevásárlóközpont tömegközlekedési járművekkel 5 percen belül elérhető. A környezeti terhelés és a levegőszennyeződés közepes, a közbiztonsági helyzet a környék átlagának megfelelő.

264

4.2. A telek leírása

Helyrajzi szám	35429
Megnevezés	Kivett beépítetlen terület
Tulajdonos	Bp. VIII. Józsefvárosi Önkormányzat 1/1
Telek területe	978 m^2
Tulajdoni lap III. rész	Tulajdonjog fenntartással történt eladás Jogosult: Rendőrökért Közbiztonsági Alapítvány
Övezeti besorolás	L1-VIII-5 lakóövezet Pm=16 m

Megjegyzés

A Fővárosi Bíróság 18.P.2069/2010/7. sz. ítélete a tulajdonjog fenntartással történt eladás ténye feljegyzésének törlését rendelte el. A forgalmi érték megállapításakor, az ítéletnek megfelelően a Tulajdoni lap III. részének bejegyzését értékcsökkentő tényezőként nem vettük figyelembe.

A mellékelt övezeti besorolás szerint alakították ki a tárgyi telket. A telek jó oldalarányú, hossztengelyének tájolása megközelítőleg ÉK-DNy-i, felszíne sík, közepén 3,0 m széles törredezett beton térburkolattal ellátott. Utcafronti oldalán 3,0 m magas, teli acél táblákból álló kerítéssel, a többi oldalán a szomszéd épületek tűzfalaival bekerített. Kétszárnyú, teli acél bejárati kapuja 4,0 m széles. A telek bal oldalán a Lujza u. 30. sz. 2014-ben felújított, pince + földszint + 1 emeletes önkormányzati lakóház, jobb oldalán pince + földszintes lakóépület áll.

Az utcában minden közmű alapvezeték (elektromos áram, vezetékes víz, csatorna, gázvezeték) megtalálható. A telken közmű bekötések nem láthatók, mérőórák nincsenek.
A telek 1/1 önkormányzati tulajdonban van, tulajdonviszonya rendezett. Az ingatlannyilvántartásba be nem jegyzett egyéb jogokról és tényekről nincs tudomásunk.

A Józsefváros Kerületi Építési Szabályzat (JóKÉSZ) szóló 66/2007. (XII. 12.) ök. számú rendelet előírásai szerint az ingatlan övezeti besorolása L1-VIII-5.

Beépítési mód: zártsoros, a telek megengedett legnagyobb beépítése 50 %, szintterületi mutatója 3,50 m^2/m^2, terepszint alatti beépítés mértéke 70 %, legkisebb építménymagassága 12,5 m, legnagyobb építménymagassága 19,5 m. A szabályozási terven Pm=16 m szerepel. A kerületi, új építésű lakóházak egy része kétszintes mélygarázzsal épül.

265

5. Értékképzés

5.1. Az ingatlan értékelésének módszere

Az Állóeszköz Értékelők Európai Csoportja (TEGOVA) ajánlása alapján az ingatlan jellegére való tekintettel, a forgalmi értéket összehasonlító és maradványérték módszerrel is meghatároztuk. Figyelembe vettük a 25/1997. (VIII. 1.) PM, az 54/1997. (VIII. 1.) FM sz. rendelet és az European Valuation Standards (EVS) 2016. évi értékelési szabvány módszertani előírásait.
Az ingatlanok értékelése összetett feladat. Ezért helyszíni szemlét tartottunk, fényképeket készítettünk, szóbeli tájékoztatást kaptunk, környezettanulmányt végeztünk, és az Önkormányzatnál informálódtunk. A forgalmi érték megállapításához felhasználtuk a KSH, a NAV Illetékhivatali, a nyomtatott és az elektronikus szaksajtóban fellelhető, valamint a más szakcégek által rendelkezésünkre bocsátott árakat, és az Avant.Immo ® Kft. adatbázisának információit.
Az Angol Királyi Vagyonértékelők szövetsége (RICS) szerint az OMV (Open Market Value) azaz a nyílt piaci érték az, az ár, amely összegért egy vagyontárgyban való érdekeltség méltányosan, magánjogi szerződés keretében készpénzért a legnagyobb valószínűséggel eladható. A pontos ár csak versenyeztetéssel állapítható meg.

Feltételei:

- Az eladó hajlandó az eladásra.
- Az adásvételi tárgyalások lebonyolításához figyelembe véve a vagyontárgy jellegét, és a piaci helyzetet, ésszerű hosszúságú időtartam áll rendelkezésre.
- A tárgyalás időszakában az érték nem változik.
- A vagyontárgy szabadon kerül piacra, meghirdetése megfelelő nyilvánossággal történik.
- Általánostól eltérő speciális vevői külön ajánlatot nem veszünk figyelembe.

Értékmódosító tényezők

Értéknövelő tényezők	Jó oldalarány Bal oldali lakóház felújítása
Értékcsökkentő tényezők	A GKI fővárosi ingatlanpiaci index értéke 2 ponttal csökkent

266

5.2. Telek érték meghatározása összehasonlító adatok alapján

1		Értékelendő	1	2	3	4
2	Cím	VIII. Lujza u. 32.	VIII. Lujza u.	VIII. József u.	VIII. Tömő u.	VIII. Karácsony S. u.
3	***Gazdasági tényezők***					
4	Ár (Ft)		130 000 000	220 000 000	400 000 000	270 000 000
5	Információ forrás		Ingatlan.Com	Ingatlan.Com	Ingatlan.Com	Ingatlan.Com
6	Ingatlan alapterülete (m^2)	978	901	864	1 864	1 280
7	Fajlagos ár nettó (Ft/m^2)	206 111	144 284	254 630	214 592	210 938
8	Ingatlan jellege	Építési telek	Építési telek	Építési telek	Építési telek	Építési telek
9	Az ár jellege		Ajánlat	Ajánlat	Ajánlat	Ajánlat
10	Korrekciós tényező		0,95	0,95	0,95	0,95
11	Tulajdonjogi viszony		Tulajdon	Tulajdon	Tulajdon	Tulajdon
12	Korrekciós tényező		1,00	1,00	1,00	1,00
13	Terhek (szolgalom, használat)		nincs	nincs	nincs	nincs
14	Korrekciós tényező		1,00	1,00	1,00	1,00
15	Eladás/ajánlat időpontja	2018.	2018.	2018.	2018.	2018.
16	Korrekciós tényező		1,00	1,00	1,00	1,00
17	Korrigált ár		123 500 000	209 000 000	380 000 000	256 500 000
18	Korrigált egységár (Ft/m^2)	195 805	137 070	241 898	203 863	200 391
19	***Helyszíni tényezők***					
20	Megközelíthetőség, lokáció		ua.	jobb	jobb	jobb
21	Korrekciós tényező		1,00	0,95	0,95	0,95
22	Elhelyezkedés az utcán belül		ua.	ua.	ua.	ua.
23	Korrekciós tényező		1,00	1,00	1,00	1,00
24	Infrastruktúra, közművek az utcán		ua.	ua.	ua.	ua.
25	Korrekciós tényező		1,00	1,00	1,00	1,00
26	Infrastruktúra, közművek a telken		ua.	ua.	ua.	ua.
27	Korrekciós tényező		1,00	1,00	1,00	1,00
28	Kerítés	Van	ua.	ua.	ua.	ua.
29	Korrekciós tényező		1,00	1,00	1,00	1,00
30	Korrigált egységár (Ft/m^2)	187 728	137 070	229 803	193 670	190 371
31	***Eladhatósági tényezők***					
32	Piacképesség		rosszabb	jobb	jobb	jobb
33	Korrekciós tényező		1,00	0,95	0,95	0,95
34	Használhatóság, funkció, oldalarány		rosszabb	ua.	ua.	ua.
35	Korrekciós tényező		1,02	1,00	1,00	1,00
36	Felszín, lejtés		ua.	ua.	ua.	ua.
37	Korrekciós tényező		1,00	1,00	1,00	1,00
38	Panoráma	Nincs	ua.	ua.	ua.	ua.
39	Korrekciós tényező		1,00	1,00	1,00	1,00
40	Építési előírások, kötöttségek		ua.	jobb	jobb	jobb
41	Korrekciós tényező		1,00	0,98	0,98	0,98
42	Növényzet		ua.	ua.	ua.	ua.
43	Korrekciós tényező		1,00	1,00	1,00	1,00
44	**Fajlagos forgalmi érték nettó (Ft/m^2)**	177 825	139 811	213 947	180 306	177 235
45	**Számított forgalmi érték, nettó Ft**	173 912 839				
46	**Kerekített forgalmi érték nettó Ft**	**173 910 000**				
47	Áfa 27 % Ft	46 955 700				
48	Forgalmi érték bruttó Ft	**220 865 700**				

267

5.3. Telek érték meghatározása maradványérték módszerrel

1		Értékesítési ár nettó Ft		
2		Területek m^2	Fajlagos ár Ft/m^2	Eladási ár Ft
3	Telek területe m^2	978		
4	Beépíthető %	50%		
5	Bruttó építmény terület egy szinten m^2	489		
6	Nettó építmény terület egy szinten m^2	416		
7	Nem értékesíthető közös területek 15 %	62		
8	Szintszám	Földszint + 3 emelet + tetőtér		
9	Értékesíthető terület lakások	1 343	535 000	718 263 983
10	Lakás db, átlag 50,0 m^2	27		
11	Üzlet értékesíthető alapterület m^2	353	600 000	211 981 500
12	Értékesíthető területek összesen m^2	1 696		
13	Teremgarázs hely db	29		
14	Teremgarázs hely Ft/db		2 800 000	81 467 400
15	Terasz, loggia 3,0 m^2 / lakás	81	200 000	16 110 594
16	Felszíni parkoló db	10	800 000	8 000 000
17	Összes bevétel nettó Ft			**1 035 823 477**
18		Építési költségek nettó Ft		
19		Épített területek m^2	Fajlagos ár Ft/m^2	Építési ktg. Ft
20	Bruttó építmény terület felépítmény m^2	2 445	210 000	513 450 000
21	Teremgarázs hely db	29	1 500 000	43 643 250
22	Erkély, terasz m^2	81	38 000	3 061 013
23	Felszíni parkoló db	10	200 000	2 000 000
24	Építési költség összesen nettó Ft			**562 154 263**
25	Haszon %	25%		140 538 566
26	Közművek díja Ft	4%		22 486 171
27	Műszaki ellenőri és szakértői díjak Ft	4%		22 486 171
28	Tervezési díjak Ft	4%		22 486 171
29	Beruházási tartalék Ft	6%		33 729 256
30	Kamatok az építkezés teljes idejére	10%		56 215 426
31	Járulékos költségek és haszon Ft			**297 941 759**
32	Összes költség nettó Ft			**860 096 022**
33	Maradványérték nettó Ft			**175 727 454**
34	Telek fajlagos nettó értéke Ft/m^2			**179 680**

Maradványérték módszerrel meghatároztuk a maximálisan felépíthető épület bruttó és nettó alapterületét, a kialakítható teremgarázs helyek, lakások és üzletek méretét. Ezek nettó bekerülési költségét levontuk az értékesíthető területek nettó eladási árából. A különbség a telek nettó maradványértéke.
A szintterületi mutató alapján 3.423 m^2 lenne beépíthető.

168

5.4. Súlyozott átlag számítás

Forgalmi érték számítása	Ft
Összehasonlító árak (60%) nettó Ft	173 910 000
Maradványérték (40%) nettó Ft	175 727 454
Telek mérete m^2	978
Fajlagos forgalmi érték átlaga nettó Ft/m^2	178 565
Súlyozott forgalmi érték, számított nettó Ft	174 636 982
Súlyozott forgalmi érték átlaga kerekítve nettó Ft	**174 640 000**
Áfa 27 % Ft	47 152 800
Bruttó Ft	**221 792 800**

A súlyozott átlag számításánál az összehasonlító árak alapján számított forgalmi értéket 60 %-kal, a maradványérték alapján számított értéket 40%-os súlyozással vettük figyelembe.

BUDAPEST FŐVÁROS VIII. KERÜLET JÓZSEFVÁROS ÖNKORMÁNYZATA

KÉPVISELŐ-TESTÜLETÉNEK

66/2007.(XII.12.) RENDELETE
JÓZSEFVÁROS KERÜLETI ÉPÍTÉSI SZABÁLYZATÁRÓL (JÓKÉSZ) [□]

Budapest Főváros VIII. kerület Józsefvárosi Önkormányzat Képviselő-testülete a helyi önkormányzatokról szóló, módosított 1990. évi LXV. törvény 16. §-ában, valamint az épített környezet alakításáról és védelméről szóló 1997. évi LXXVIII. törvény 14. § (3) bekezdésében kapott felhatalmazás alapján megalkotja Budapest Józsefváros Kerületi Építési Szabályzatát (továbbiakban JÓKÉSZ).

L1-VIII jelű zártsorú beépítésű, nagyvárosias lakóterület építési övezeteinek részletes előírásai
§

(1) Az **L1-VIII** jelű építési övezetek területén

a) Az épületek földszinti beépítési mértéke – teremgarázs, intézményi, kereskedelmi funkció létesítése, illetve ezek vegyes alkalmazása esetén – az L1-VIII-5 kivételével – elérheti a 100%-ot.

b) A felső szintek beépítési mértéke, a már meglévő épületek utólagos udvarlefedése esetének kivételével – nem haladhatja meg az előírt beépítési mértéket.

c)[1] Az építési övezet területén létesítendő új lakóházban kiskereskedelmi rendeltetési egység csak az épület pinceszintjén, földszintjén, valamint első emeletén alakítható ki, a bruttó kereskedelmi célú szintterület legfeljebb 1.000 m^2 lehet.

d) Az övezetekben létesíthető, lakófunkciót nem tartalmazó közintézményi és szállásjellegű intézmények épületeinek beépítési mértéke az 1. számú táblázatban meghatározott mértéktől eltérő lehet, földszinti beépítés elérheti a 100%-ot, földszint fölötti beépítés elérheti a 80 %-ot, az L1-VIII-5 jelű építési övezet kivételével.

e)[2] Meglévő tetőtér – kizárólag a meglévő tetősíkok megtartásával – beépíthető, de az ingatlan beépítése az 5,0-ös szintterületi mutató értékét nem haladhatja meg.

f)[3] alapfokú önkormányzati feladatokat ellátó intézmények esetén az építménymagasság 1. számú táblázat szerinti legkisebb értékének legalább 6,00 méternek kell lenni. A csatlakozásnál az illeszkedés szabályait kell alkalmazni.

□ Egységes szerkezetben a 12/2008. (III.18) sz. önk. rendelettel,

MÓDOSÍTOTTA ÉS EGYSÉGES SZERKEZETBE FOGLALTA A 35/2008.(VI.18.) ÖNK. RENDELET

Egységes szerkezetben a 46/2008.(IX.12.) önk. rendelettel, a 45/2009.(XII.21.) rendelettel, a 36/2010.(IX.10.) rendelettel, az 50/2011. (IX.19.) önk. rendelettel, a 40/2012.(VII.26.) rendelettel, a 63/2012. (XI.23.) önk. rendelettel, a 68/2012.(XII.07.) önk. rendelettel, a 27/2013. (VI.13.) számú rendelettel, a 38/2013. (VII. 25.) sz. önk rendelettel, továbbá az 50/2013. (XII. 05.) számú rendelettel, hatályos 2013. december 5-től, továbbá a 18/2014. (VI.12.) sz. önk. rendelettel, hatályos 2014. június 12-től, rendelkezéseit a folyamatban lévő ügyekben is alkalmazni kell, továbbá a 42/2014. (XI.13.) sz. önk. rendelettel, hatályos 2014. november 20-tól. Továbbá a 48/2014. (XII.05.) önk. rendelettel, hatályos 2014. december 5-től, a 15/2015.(III.31.) önk. rendelettel, a 43/2015.(X.22.) önk. rendelettel, az 55/2015.(XII.10.) önk. rendelettel, az 5/2016.(II.11.) önk. rendelettel, a 29/2016. (XI.17.) örtel,

[1] Módosította a 15/2015.(III.31.) önk. rendelet 10. §, hatályos 2015. április 3-tól.

[2] Megállapította az 50/2011. (IX.19.) önk. rendelet 12.§ (1) bekezdése, hatályba lép 2011.10.19-én

[3] Módosította a 48/2014. (XII.05.) önk. rendelet 9. § (1) bekezdése, hatályos 2014. december 5-től.

270

(2)[i] Az építési övezetek területén a telkek és az építmények kialakítására vonatkozó paramétereket a 1. számú táblázat tartalmazza.

1. sz. táblázat

Az építési övezet jele	a telek megengedett							az épület megengedett	
L1	beépítési mód	legkisebb kialakítható		legnagyobb			legkisebb	legkisebb	legnagyobb
		területe	szélessége	beépítési mértéke	szintterületi mutatója	terepszint alatti beépítési mértéke	zöldfelületi mértéke	építménymagassága	
		m^2	m	%	m^2/m^2	%	%	m	
L1-VIII-1	Z	500	18	65 s 75	4,00 s 4,50	85 100[1]	15 0[1]	16,0	23,0
L1-VIII-2	Z	500	18	60 s 75	3,50 s 4,00	85 100[1]	15 0[1]	16,0	23,0
L1-VIII-3	Z	500	18	60 s 75	3,50 s 4,00[ii]	85 100[1]	15 0[1]	14,0	19,5
L1-VIII-4	Z	500	18	60 s70	3,50 s 4,00	80 100[1]	20 0[1]	12,5	16,0
L1-VIII-5	Z	500	18	50 s 75	3,50 s 4,00	70	20	12,5	19,5
L1-VIII-6	Z	500	-	65 s 80	4,50 s 5,00	85 100[1]	15 0[1]	16,0	25,0
L1-VIII-7	Z	500	-	65 s 80	4,50 s 5,00	85 100[1]	15 0[1]	16,0	25,0

s *saroktelek esetén*
[1] *mélygarázs létesítése esetén*

271

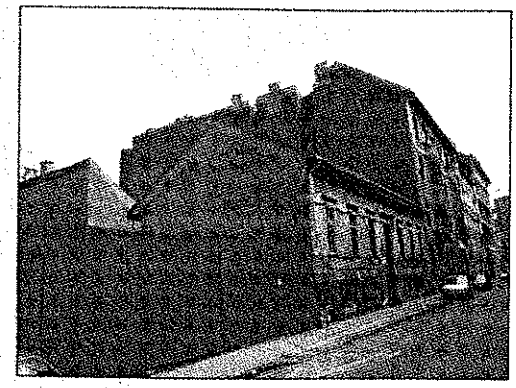

Utcafront, kétszárnyú bejárati kapu

Bal oldali oldalhatár

Jobb oldali oldalhatár

272

Nem hiteles tulajdoni lap Nem hiteles tulajdoni lap

Budapest Főváros Kormányhivatala XI. Kerületi Hivatala
Budapest, XI., Budafoki út 59 1519 Budapest, Pf. 415

Oldal: 1/1

Nem hiteles tulajdoni lap - Teljes másolat

Megrendelés szám: 8000004/108085/2018

2018.03.02

Szektor : 53

BUDAPEST VIII.KER.
Belterület 35429 helyrajzi szám

1086 BUDAPEST VIII.KER. Lujza utca 32.

I.RÉSZ

Földrészlet területe változás előtt: 978 (m2) törlő határozat: 484/1/2008/08.02.11

1. Az ingatlan adatai:

alrészlet adatok		terület	kat.t.jöv.	alrészlet adatok	
művelési ág/kivett megnevezés/	min.o	ha m2	k.fill.	ter. ha m2	kat.jöv k.fill
- Kivett beépítetlen terület	0	978	[illegible]		

II.RÉSZ

1. tulajdoni hányad: 1/1
bejegyző határozat, érkezési idő: 80558/1994/1993.06.25
jogcím: 1991. évi XXXIII. tv.
jogállás: tulajdonos
név: VIII.KER. ÖNKORMÁNYZAT
cím: 1082 BUDAPEST VIII.KER. Baross utca 65-67.

III.RÉSZ

1. bejegyző határozat, érkezési idő: 153989/1/2003/02.11.14
Tulajdonjog fenntartással történt eladás
jogosult:
név: RENDŐRÖKERT KÖZBIZTONSÁGI ALAPÍTVÁNY
cím : 1072 BUDAPEST VII.KER. Dob utca 4. II. [illegible]

2. bejegyző határozat, érkezési idő: 160600/2/2008/08.09.05
törlő határozat: 160600/3/2008/08.12.08
Fellebbezés
A 160600/1/2008 számú határozattal szemben.
jogosult:
név: BUDAPEST JÓZSEFVÁROSI ÖNKORMÁNYZAT
cím : 1082 BUDAPEST VIII.KER. Baross utca 65-67

3. bejegyző határozat, érkezési idő: [illegible]/2009/09.02.17
törlő határozat: 141615/1/2009/09.07.14
Bírósági jogorvoslati kérelem
A Fővárosi Földhivatal 31925-2/2008 számú másodfokú határozata ellen.
jogosult:
név: BUDAPEST JÓZSEFVÁROSI ÖNKORMÁNYZAT
cím : 1082 BUDAPEST VIII.KER. Baross utca 65-67

4. bejegyző határozat, érkezési idő: 64520/2/2010/10.04.23
törlő határozat: 118313/1/2010/10.05.19
Fellebbezés
A 64520/1/2010 számú határozattal szemben.
jogosult:
név : Dr. [illegible] Ágnes
cím : 1221 BUDAPEST XXII.KER. Leányka utca 30.IX.em.36.

TULAJDONI LAP VÉGE

Bizonyító erővel nem rendelkezik

Nem hiteles tulajdoni lap Nem hiteles tulajdoni lap

Pályázati felhívás

A Budapest Főváros VIII. kerület Józsefvárosi Önkormányzat a Képviselő-testület ...../2018. ..... számú határozata alapján nyilvános kétfordulós pályázatot hirdet a Budapest VIII. kerület, Balassa utca 5. szám alatti, 36190 hrsz.-ú, 1615 m² alapterületű kivett, beépítetlen terület megnevezésű ingatlan értékesítésére.

1. A pályázati felhívás közzététele

A pályázati felhívást a Kiíró a Versenyeztetési Szabályzat 11. pontjában foglaltaknak megfelelően a Budapest Főváros VIII. kerület Józsefvárosi Polgármesteri Hivatal hirdetőtábláján, a Bonyolító ügyfélfogadásra szolgáló helyiségében, a Józsefváros című helyi lapban, az Önkormányzat és a Bonyolító honlapján, továbbá az Önkormányzat és a Bonyolító számára elérhető költségmentes hirdetési felületeken, egyéb rendelkezésre álló internetes hirdetési portálokon teszi közzé.

A Kiíró jogosult a versenyeztetési eljárást annak bármely szakaszában indokolás nélkül visszavonni, és erről köteles hirdetményt kifüggeszteni. A versenyeztetési eljárás visszavonása esetén – amennyiben a dokumentációt az ajánlattevő ellenérték fejében kapta meg – a Kiíró köteles az ellenértéket visszafizetni. A pályázati dokumentáció ellenértékét a Kiíró ezen kívül semmilyen más esetben nem fizeti vissza.

2. A pályázati kiírás adatai

A pályázat kiírója:	Budapest Főváros VIII. kerület Józsefvárosi Önkormányzat (1082 Budapest, Baross u. 63-67.)
A pályázat Bonyolítója:	Józsefvárosi Gazdálkodási Központ Zrt. (1082 Budapest, Baross u. 63-67.)
A pályázat jellege:	nyilvános, kétfordulós pályázat
A pályázat célja:	tulajdonjog átruházás (elidegenítés)
A pályázati dokumentáció díja:	50.000,- Ft + ÁFA
A pályázati dokumentáció befizetésének módja, számlaszám	átutalás, a Józsefvárosi Gazdálkodási Központ Zrt. K&H Banknál vezetett 10403387-00028859-00000007 számú számlájára
A pályázati dokumentáció rendelkezésre bocsátásának feltétele:	- a pályázati dokumentáció díjáról szóló banki befizetési bizonylat - a pályázati dokumentációt cég által aláírásra jogosult személy vagy meghatalmazottja veheti át előre egyeztetett időpontban
Az ingatlan minimális vételára:	371.610.000,- Ft+ ÁFA
Az ajánlati biztosíték összege:	38.000.000,- Ft. Az ajánlati biztosíték befizetése csak magyar forintban teljesíthető, értékpapírral, garanciaszerződéssel, zálogtárggyal nem helyettesíthető.

274

Az ajánlati biztosíték befizetésének módja, számlaszám:	átutalás, a Józsefvárosi Gazdálkodási Központ Zrt. K&H Banknál vezetett 10403387-00028859-00000006 számú számlájára
A pályázattal érintett ingatlan megtekinthető:	2018..... és 2018..... között előzetes időpont egyeztetés alapján. Időpont egyeztetése a Józsefvárosi Gazdálkodási Központ Zrt. Elidegenítési Irodán lehetséges (1084 Budapest, Őr u. 8., Tel.: 06-1-216-6961/106 mellék)
Az ajánlati biztosíték beérkezésének határideje:	2018..... 24^{00} óra. Az ajánlati biztosítéknak a megjelölt határidőig a bankszámlára meg kell érkeznie.
A pályázatok leadásának határideje:	2018..... 10^{00} óra.
A pályázat leadásának helye:	Józsefvárosi Gazdálkodási Központ Zrt., 1084 Budapest, Őr u. 8. I. em. Elidegenítési Iroda.
A pályázatok bontásának időpontja:	2018..... 10^{00} óra.
A pályázatok bontásának helye:	Józsefvárosi Gazdálkodási Központ Zrt., 1084 Budapest, Őr u. 8. I. em. Elidegenítési Iroda. Az ajánlattevők a pályázatok bontásán jelen lehetnek.
A pályázat eredményét megállapító szervezet:	Budapest Főváros VIII. kerület Józsefváros Önkormányzat Képviselő-testülete vagy Városgazdálkodási és Pénzügyi Bizottsága, a 66/2012. (XII.13) önkormányzati rendeletben meghatározottak szerint.
A pályázat elbírálásának határideje és a várható eredményhirdetés:	2018.....
A pályázati eljárás nyelve:	magyar
A pályázattal kapcsolatban további információ kérhető:	Józsefvárosi Gazdálkodási Központ Zrt. Elidegenítési Irodáján Tel.: 06-1-216-6961

3. A pályázattal érintett ingatlan:

Címe:	Budapest VIII. kerület, Balassa utca 5.
Helyrajzi száma:	36190
Megnevezése:	kivett, beépítetlen terület
Alapterülete:	1615 m^2
Közmű ellátottsága:	közművek nélkül

275

Terhei: a Magyar Államnak és Budapest Főváros Önkormányzatának elővásárlási joga van; egyebekben per-, teher- és igénymentes.

Az ingatlanra vonatkozó részletes adatokat a pályázati kiírás mellékletét képező ingatlanforgalmi szakvélemény tartalmazza. Az ingatlan övezeti besorolása: L1-VIII-7.

Kiíró felhívja a figyelmet, hogy

- a nemzeti vagyonról szóló 2011. évi CXCVI törvény 14. § (2) bekezdése alapján a Magyar Államot minden elővásárlási jog jogosultat megelőző elővásárlási jog illeti meg. Az elővásárlási jog gyakorlására a Magyar Állam részére fennálló határidő az elővásárlási jog gyakorlására felhívó értesítés postára adásának napjától számított 35 nap.
- az egyes állami tulajdonban lévő vagyontárgyak önkormányzatok tulajdonba adásáról szóló 1991. évi XXXIII. tv. 39. § (2) bekezdése alapján a Budapest Fővárosi Önkormányzatnak elővásárlási joga van.

Eladó az ingatlant a fent megjelölt elővásárlási jog jogosultjának elővásárlási jogról lemondó nyilatkozatának kézhezvételétől, illetve az erre rendelkezésre álló határidő leteltétől, vagy a teljes vételár beérkezésétől számított 15 munkanapon belül adja vevő birtokába, attól függően, hogy melyik történik meg később. Amennyiben az elővásárlásra jogosultak bármelyike élni kíván elővásárlási jogával, úgy az adásvételi szerződés az elővásárlásra jogosult és az eladó között jön létre. Ez esetben a befizetett ajánlati biztosítékot eladó a nyilatkozat kézhezvételétől számított 15 napon belül visszautalja a pályázat nyertese részére. A befizetett összeg után eladó kamatot és bármely jogcímen igényelt költséget nem fizet.

A vételár banki hitelből történő megfizetése esetén a birtokátruházás a vételár eladóhoz történő megérkezését követő 15 munkanapon belül - előre egyeztetett időpontban - történik.

4. A pályázat célja, tartalma

Az elidegenítésre kerülő építési telek a Budapest Főváros VIII. kerület Józsefvárosi Önkormányzat kizárólagos tulajdonát képezi, elidegenítésére a nemzeti vagyonról szóló 2011. évi CXCVI. tv., a Budapest Józsefvárosi Önkormányzat vagyonáról és a vagyon feletti tulajdonosi jogok gyakorlásáról szóló 66/2012. (XII. 13.) önkormányzati rendelet, valamint a Képviselő-testület 112/2017. (V. 11.) számú határozata (Versenyeztetési Szabályzat) vonatkozik.

A pályázat jellege: nyilvános kétfordulós pályázat

I. forduló: pályázat benyújtás

II. forduló: versenytárgyalás

A versenyeztetési eljárás második fordulójában az 5 legmagasabb érvényes ajánlatot benyújtó pályázó vehet részt. Az eljárást a kiíró elektronikus úton bonyolítja le, amely lebonyolításának módjáról, idejéről és egyes további feltételeiről a meghívóban tájékoztatja az érvényes pályázatot benyújtókat. A versenytárgyaláson a licitlépcső 1.000.000 Ft.

Kiíró lehetővé teszi, hogy a vevő a vételárat

- egy összegben, vagy
- banki hitel felhasználásával

egyenlítse ki.

A nyertes pályázó köteles a pályázat elbírálásáról szóló értesítés kézhezvételét követő 15 munkanapon belül adásvételi szerződést kötni.

276

Vevő a vételár

a) egy összegben történő megfizetése esetén – az ajánlati biztosíték összegével csökkentett – vételárat az adásvételi szerződés megkötését követő 60 napon belül köteles az eladónak megfizetni,

b) a vételár banki hitelből történő kiegyenlítése esetén, az általa megajánlott vételár - ajánlati biztosíték összegével csökkentett - 50%-át a szerződés megkötését követő 60 napon belül megfizetni. A fennmaradó 50% kiegyenlítésére banki hitel vehető igénybe, amely teljesítésére - a Budapest Fővárosi Önkormányzat, valamint a Magyar Állam elővásárlási jogának gyakorlására rendelkezésre álló határidő leteltéről szóló értesítés kézhezvételétől számított 45 munkanap áll a nyertes ajánlattevő rendelkezésére.

A vételár megfizetésére vonatkozó határidő nem hosszabbítható meg. Az ajánlati biztosíték foglalónak minősül.

Az ingatlan birtokbaadásának időpontja: az elővásárlási jog lemondására vonatkozó nyilatkozatok kézhezvételétől, illetve a teljes vételár beérkezését követő 15 munkanapon belül, attól függően, hogy melyik történik meg később.

Az adásvételi szerződés megkötésével a vevőt terhelő kötelezettségek:

a) a telekingatlan birtokbaadásától számított 2 éven belül jogerős építési engedélyt szerez

b) a telekingatlan birtokbaadásától számított 5 éven belül jogerős használatbavételi engedélyt szerez,

c) a jogerős építési engedély megszerzésének 60 napot meghaladó késedelme esetén a kötbér összege 15.000.000,- Ft; a jogerős használatbavételi engedély megszerzésének 60 napot meghaladó késedelme esetén a kötbér összege 7.500.000,- Ft, amely kötelezettségek banki garanciaszerződés megkötésével, vagy közjegyzői bizalmi őrzésbe helyezéssel (a továbbiakban: garanciaszerződés) biztosítandók. A garanciaszerződésben foglaltak 60 napnál kevesebb késedelem esetén időarányosan érvényesíthetők. Az előzőeken túl felmerülő késedelem esetén vevő által fizetendő napi kötbér mértéke 30.000,- Ft. A garanciaszerződéssel kapcsolatban felmerülő költségek a vevőt terhelik.

Az adásvételi szerződés megkötésével kapcsolatban felmerülő költségek:

- 1.670,- Ft/személy JÜB eljárási díj,
- 5.500,- Ft + ÁFA eljárási díj,
- 6.600,- Ft/ingatlan/ügylet földhivatali eljárási illeték. A Kiíró felhívja a pályázók figyelmét, hogy a vételárat ÁFA terheli.

A Kiíró kiköti továbbá, hogy

a) a nyertes ajánlattevő visszalépése esetén jogosult a versenyeztetési eljárás soron következő helyezettjével szerződést kötni,

b) jogosult arra, hogy a versenyeztetési eljárást eredménytelennek nyilvánítsa,

c) szükség esetén az ajánlattevőtől az ajánlat lényegét nem érintő technikai-formai kérdésekben írásban felvilágosítást kérhet annak előrebocsátásával, hogy az ajánlattevő ezzel kapcsolatos írásbeli válasza semmilyen formában nem eredményezheti a versenyeztetési eljárásban tett ajánlatában megfogalmazott feltételek olyan megváltozását, amely az értékelés során a beérkezett ajánlatok sorrendjét módosítaná.

Az ajánlattevő tudomásul veszi és elfogadja, hogy a Kiíró

a) az ajánlattételi határidőt indokolt esetben egy alkalommal meghosszabbíthatja, amit – az indok megjelölésével – a Kiírás közlésével megegyező helyeken, az eredeti benyújtási határidő lejárta előtt legalább 5 nappal köteles hirdetményben megjelentetni;

277

b) jogosult az ajánlattételi felhívását a versenyeztetési eljárás bármely szakaszában indokolás nélkül visszavonni azzal, hogy erről köteles a kiírás közlésével megegyező módon hirdetményt megjelentetni,

c) a pályázati biztosítékot a kiírás visszavonása, az eljárás eredménytelenségének megállapítása esetén, illetve – az ajánlatok elbírálását követően – a nem nyertes ajánlattevők részére 15 munkanapon belül visszafizeti,

d) az ajánlati biztosíték után kamatot nem fizet, kivéve, ha a visszafizetési határidőt elmulasztja,

e) a nyertes ajánlattevő esetében a befizetett biztosítékot az ajánlattevő által fizetendő vételárba beszámítja,

f) nem fizeti vissza a nyertes által teljesített biztosítékot, ha a szerződés megkötése a nyertesnek felróható vagy érdekkörében felmerült okból hiúsul meg. A vevőnek felróható ok az is, ha a vételárat banki hitel felhasználásával kívánja kiegyenlíteni, de a banki hitelt határidőben nem kapja meg, vagy az a fizetési határidő napjának 24 óráig nem érkezik meg eladó bankszámlájára.

5. Az ajánlat benyújtásának előfeltételei

Az ajánlat benyújtásának elengedhetetlen feltétele a pályázati dokumentáció megvásárlása és az ajánlati biztosíték határidőig történő befizetése.

A Kiíró az ajánlati biztosítékot a pályázati felhívás visszavonása, az eljárás eredménytelenségének megállapítása esetén, illetve – az ajánlatok elbírálását követően – a nem nyertes ajánlattevők részére köteles 15 munkanapon belül visszafizetni.

A pályázaton való részvétel további előfeltétele, hogy az ajánlattevő megismerje a pályázat tárgyát, az ajánlattétel feltételeit – vagyis a pályázati dokumentációt – és azt magára nézve kötelezőnek tekintse.

A nemzeti vagyonról szóló 2011. évi CXCVI. törvény 11. § (10) bekezdése alapján a pályázaton csak átlátható szervezet vehet részt.

Az ajánlat benyújtási határidő leteltét követően ajánlatot a Kiíró nem vesz át.

6. A pályázaton történő részvétel feltételei

Az ajánlattevő részt vehet a pályázaton amennyiben

a) az ajánlati biztosíték összeget határidőben megfizeti, és az beérkezik a Kiíró által megjelölt bankszámlára,

b) az ajánlatok leadásának határidejéig az ajánlatát benyújtja.

7. Az ajánlat tartalmi követelményei

Az ajánlattevőnek

a) az ajánlatban közölnie kell a nevét/cégnevét, lakcímét/székhelyét, adószámát/adóazonosító jelét, cég esetében cégjegyzékszámát, képviselőjének nevét és elérhetőségét, bankszámla számát, elektronikus levelezési címét, ha ilyennel rendelkezik.

b) az ajánlathoz csatolni kell az ajánlati biztosíték befizetéséről szóló visszavonhatatlan banki átutalást vagy a bankszámla kivonatot.

c) az ajánlatban nyilatkoznia kell arról, hogy vállalja a Pályázati dokumentációban, illetve mellékleteiben leírt szerződéskötési és egyéb feltételeket,

d) az ajánlatban nyilatkoznia kell arról, hogy rá vonatkozóan a 2015. évi CXLIII. törvény 62. § és 63. §-ban foglalt kizáró körülmények nem állnak fenn.

e) az ajánlatban nyilatkoznia kell arról, hogy adó és adók módjára behajtható köztartozása nincs. E nyilatkozat mellé kell csatolnia a NAV igazolását arról, hogy nem áll fenn köztartozása.

f) az ajánlatban nyilatkoznia kell arról, hogy Kiíróval szemben bérleti díj tartozása nincs, továbbá a Kiíróval szemben szerződésben vállalt és nem teljesített kötelezettsége nincs.

g) az ajánlatához csatolni kell a társaság 30 napnál nem régebbi hiteles cégkivonatát és a társaság képviseletére jogosultak aláírási címpéldányának eredeti példányát vagy hiteles másolatát.

h) az ajánlatban nyilatkoznia kell arról, hogy nem áll végelszámolás alatt, ellene csőd-, illetve felszámolási eljárás nincs folyamatban.

i) az ajánlatban nyilatkoznia kell arról, hogy a nemzeti vagyonról szóló 2011. évi CXCVI. törvény 3. § (1) bekezdés 1. pontja szerint átlátható szervezetnek minősül.

Az ajánlattevőnek a pályázati eljárás során benyújtott ajánlatát, továbbá az ajánlat mellékleteként benyújtott valamennyi nyilatkozatát cégszerű aláírással kell ellátnia. Cégszerű aláírás során a cég képviseletére jogosult személy/személyek a társaság kézzel, vagy géppel írt, előnyomott, vagy nyomtatott cégneve alá nevét/nevüket önállóan/együttesen írja/írják alá a hiteles cégaláírási nyilatkozatuknak megfelelően.

Az ajánlat benyújtásával egyidejűleg, ajánlattevő jogosult a pályázati felhívás mellékletét képező adásvételi szerződés tervezetekkel kapcsolatos észrevételek, módosítási vagy kiegészítésre irányuló javaslatok megtételére annak tudomásul vételével, hogy ezeket a Kiíró nem köteles elfogadni. Ajánlattevő köteles nyilatkozatot tenni arra vonatkozóan, hogy a pályázati felhívás mellékletét képező adásvételi szerződés tervezetekkel kapcsolatos észrevételek, módosítási vagy kiegészítésre irányuló javaslatok kiíró általi elutasítása esetén is fenntartja ajánlatát.

Amennyiben az ajánlattevő észrevételei, módosításra irányuló javaslatai a versenykorlátozás tilalmába ütközőek, vagy egyébként jogsértőek, úgy azokat a Kiíró mérlegelés nélkül köteles elutasítani.

Hiánypótlási eljárás során a pályázati felhívás mellékletét képező adásvételi szerződés tervezetekkel kapcsolatos észrevételek, módosítási vagy kiegészítésre irányuló javaslatok megtételére nem kerülhet sor.

A Bonyolító ajánlott, tértivevényes levélben, határidő kitűzésével felszólíthatja az ajánlattevőt az ajánlattal kapcsolatos formai vagy tartalmi hiányosságok pótlására, amennyiben a szükséges nyilatkozatokat, igazolásokat nem megfelelően, illetve nem teljes körűen csatolta. Amennyiben az ajánlattevő a felhívás kézhezvételét követően az abban megjelölt határidőre a hiányt nem, vagy nem teljes körűen pótolja, úgy ajánlata a hiánypótlási határidő elteltének napját követő naptól érvénytelennek minősül, és a pályázat további részében nem vehet részt.

A Bonyolító a hiánypótlási felhívásban pontosan megjelölt hiányokról, a hiánypótlási határidőről egyidejűleg, közvetlenül, írásban köteles tájékoztatni az összes ajánlattevőt.

A hiánypótlás nem terjedhet ki az ajánlat módosítására.

Nincs helye hiánypótlási felhívás kibocsátásának, és az ajánlattevő ajánlata érvénytelennek minősül, amennyiben

a) az ajánlati biztosíték összege a pályázati kiírás 2. pontjában meghatározott határidőn belül nem kerül jóváírásra a Kiíró bankszámláján,

b) nem jelöl meg vételárat.

Amennyiben ajánlattevő nem jelöli meg a vételár megfizetésének módját, Kiíró úgy veszi, hogy azt az adásvételi szerződés megkötéséig egy összegben fizeti meg.

8. Az ajánlat formai követelményei

Az ajánlattevőnek ajánlatát egy eredeti és egy másolati példányban kell elkészítenie, feltüntetve az adott példányon az „Eredeti ajánlat" és „Másolati ajánlat" megjelölést, melyeket külön - külön

279

sértetlen, lezárt borítékban kell benyújtania. A példányok közötti eltérés esetén az **eredeti példány** érvényes.

Az ajánlat első oldalán kell elhelyezni a megfelelően kitöltött „Jelentkezési lapot", a második oldalon a kitöltött „Ajánlati összesítőt", különös tekintettel a megajánlott vételár és megfizetési módjának megjelölésére. Ezt követően kell elhelyezni az ajánlati felhívás mellékletét képező értelemszerűen kitöltött nyilatkozatokat, valamint a 7. pontban részletezett valamennyi dokumentumot a 13. mellékletben szereplő sorrendben. Az ajánlattevőnek közölnie kell a benyújtó nevét, lakcímét (székhelyét), ahová a pályázati eredmény közlését kéri, továbbá azt a bankszámlaszámot és a bankszámla kedvezményezettjének nevét illetve más azonosítóját, ahova az ajánlati biztosíték (bánatpénz) visszautalását kéri, amennyiben nem nyertese a pályázatnak.

Az ***ajánlat és az összes melléklet minden oldalát*** – összefűzve, az **oldalak számának dokumentálásával** – ***folyamatos számozással (az üres oldalakat is) kell ellátni.***

Az iratokat magyar nyelven, lezárt, sértetlen borítékokban, személyesen (nem postai úton) kell benyújtani. A borítékra kizárólag a pályázat tárgyát kell ráírni, az alábbiak szerint:

„Budapest VIII. kerület, Balassa utca 5. szám alatti ingatlan elidegenítése - pályázat"

A Bonyolító lezáratlan vagy sérült borítékot nem vesz át. Kiíró minden, az ajánlattételi határidőn túl benyújtott ajánlatot érvénytelennek nyilvánít.

Amennyiben az ajánlattevő a pályázati eljárás bármelyik szakaszában meghatalmazott útján jár el, a teljes bizonyító erejű magánokiratba foglalt meghatalmazás eredeti példányát is mellékelni kell az ajánlathoz. A polgári perrendtartásról szóló 2016. évi CXXX. törvény 325. §-a szerint a teljes bizonyító erejű magánokiratnak az alábbi feltételek valamelyikének kell megfelelnie:

a) a kiállító az okiratot saját kezűleg írta és aláírta,

b) két tanú igazolja, hogy az okirat aláírója a részben vagy egészben nem általa írt okiratot előttük írta alá, vagy aláírását előttük saját kezű aláírásának ismerte el; igazolásként az okiratot mindkét tanú aláírja, továbbá az okiraton a tanúk nevét és lakóhelyét - ennek hiányában tartózkodási helyét - olvashatóan is fel kell tüntetni,

c) az okirat aláírójának aláírását vagy kézjegyét az okiraton bíró vagy közjegyző hitelesíti,

d) az okiratot a jogi személy képviseletére jogosult személy a rá vonatkozó szabályok szerint megfelelően aláírja,

e) ügyvéd vagy kamarai jogtanácsos az általa készített okirat szabályszerű ellenjegyzésével bizonyítja, hogy az okirat aláírója a más által írt okiratot előtte írta alá vagy aláírását előtte saját kezű aláírásának ismerte el,

f) az elektronikus okiraton az aláíró a minősített vagy minősített tanúsítványon alapuló fokozott biztonságú elektronikus aláírását vagy bélyegzőjét helyezte el, és - amennyiben jogszabály úgy rendelkezik - azon időbélyegzőt helyez el,

g) az elektronikus okiratot az aláíró a Kormány rendeletében meghatározott azonosításra visszavezetett dokumentumhitelesítés szolgáltatással hitelesíti, vagy

h) olyan, törvényben vagy kormányrendeletben meghatározott szolgáltatás keretében jött létre, ahol a szolgáltató az okiratot a kiállító azonosításán keresztül a kiállító személyéhez rendeli és a személyhez rendelést a kiállító saját kezű aláírására egyértelműen visszavezethető adattal együtt vagy az alapján hitelesen igazolja; továbbá a szolgáltató az egyértelmű személyhez rendelésről kiállított igazolást elektronikus dokumentumba kapcsolt, elválaszthatatlan záradékba foglalja és azt az okirattal együtt legalább fokozott biztonságú elektronikus bélyegzővel és legalább fokozott biztonságú időbélyegzővel látja el.

Ha az ajánlattevő gazdálkodó szervezet, a pályázati eljárás során nevében nyilatkozatot a cégjegyzékben feltüntetett képviseleti joggal rendelkező személy, vagy e személy meghatalmazottja tehet.

9. Az ajánlat módosítása

Az ajánlattevő az ajánlattételi határidő lejártáig módosíthatja vagy visszavonhatja pályázati ajánlatát (a 10. pontban meghatározottak szerint), az ajánlattételi határidő lejártát követően azonban a benyújtott ajánlatok nem módosíthatók.

Az ajánlati kötöttség az ajánlattételi határidő lejártának napjával kezdődik.

10. Ajánlati kötöttség

Az ajánlattevő legalább 60 napig terjedő ajánlati kötöttséget köteles vállalni, amely az ajánlattételi határidő lejártának napjával kezdődik. Az ajánlattevő köteles nyilatkozni, hogy amennyiben a Kiíró az ajánlatok eredményének megállapítására vonatkozó határidőt elhalasztotta, úgy vállalja az ajánlati kötöttség meghosszabbítását a pályázat eredményének megállapítására vonatkozó határidő elhalasztásának napjai számával megegyezően.

Az ajánlati kötöttség tartalmának meghatározására a Polgári Törvénykönyv rendelkezései irányadóak, különös tekintettel a 6:64. §-ra.

Az ajánlat olyan megállapodást kezdeményező nyilatkozatot jelent, amely a törvény alapján lényegesnek tekintett szerződéses elemeket tartalmazza, s egyértelműen kitűnik belőle, hogy az abban foglaltak ügyletkötési akaratot tükröznek, tehát a nyilatkozó – ajánlata elfogadása esetén – azt magára nézve kötelezőnek ismeri el.

Az ajánlati kötöttség azt jelenti, hogy ha a másik fél az adott időhatáron belül az ajánlatot elfogadja, a szerződés a törvény rendelkezése folytán létrejön. Az ajánlat megtételével tehát függő helyzet alakul ki, amely az ajánlati kötöttség leteltével ér véget.

Amennyiben az ajánlattevő az ajánlati kötöttségének ideje alatt ajánlatát visszavonja, a befizetett ajánlati biztosítékot elveszti.

A Kiíró az ajánlati biztosítékot a pályázati felhívás visszavonása, az eljárás eredménytelenségének megállapítása esetén, illetve – az ajánlatok elbírását követően – a nem nyertes ajánlattevők részére köteles 15 munkanapon belül visszafizetni. A Kiíró az ajánlati biztosíték után kamatot nem fizet, kivéve, ha a visszafizetési határidőt elmulasztja.

11. A pályázatok bontása

A pályázati ajánlatokat tartalmazó zárt borítékok felbontását a Bonyolító végzi a pályázati felhívásban megjelölt időpontban. Az ajánlatok felbontásán, a Bonyolító képviselőjén kívül az ajánlattevők, illetve meghatalmazottjaik lehetnek jelen. A képviseleti jogosultságot megfelelően (személyi igazolvány, meghatalmazás) igazolni kell.

Az ajánlattevők a bontás időpontjáról külön értesítést nem kapnak. Az ajánlatok felbontásán jelen lévők jelenlétük igazolására jelenléti ívet írnak alá.

Az ajánlatok bontásakor a Bonyolító ismerteti az ajánlattevők nevét, lakóhelyét (székhelyét), azonban az ajánlatokkal kapcsolatos további részletek nem hozhatók nyilvánosságra.

A Bonyolító az ajánlatok felbontásáról, az ajánlatok ismertetett tartalmáról jegyzőkönyvet készít, amelyet az ajánlattevőknek erre vonatkozó igény esetén átad, illetve megküld. A jegyzőkönyvet a Bonyolító képviselője és a jegyzőkönyvvezető írja alá, és a bontáson megjelent ajánlattevők közül kijelöltek, pedig aláírásukkal hitelesítik.

12. A pályázati eljárás érvénytelenségének és eredménytelenségének megállapítására a Versenyeztetési Szabályzat rendelkezései szerint kerülhet sor.

13. **A pályázati ajánlatok elbírálása, az elbírálás szempontjai**

A pályázati ajánlatokat a lehető legrövidebb időn belül el kell bírálni. A pályázat eredményének megállapítására vonatkozó határidő egy alkalommal meghosszabbítható. Az új határidőről, illetve annak függvényében az ajánlati kötöttség időtartamának meghosszabbításáról a Bonyolító köteles ajánlott levélben tájékoztatni az összes pályázót.

A Bonyolító a pályázati felhívásban meghatározott értékelési szempontok alapján bírálja el és rangsorolja az érvényes pályázati ajánlatokat, szükség szerint szakértők bevonásával.

Az elbírálás fő szempontja:

- az ajánlott vételár összege.

A Kiíró a pályázati felhívásban igényelt iratokon és adatokon túlmenően is jogosult megvizsgálni az ajánlattevők alkalmasságát a szerződés teljesítésére, és ennek során a csatolt dokumentumok eredetiségét is ellenőrizheti.

A Kiíró szükség esetén az ajánlattevőtől az ajánlat lényegét nem érintő technikai-formai kérdésekben, írásban felvilágosítást, hiánypótlást kérhet annak előrebocsátásával, hogy az ajánlattevő pályázó ezzel kapcsolatos írásbeli válasza semmilyen formában nem eredményezheti az ajánlatában megfogalmazott feltételek olyan megváltozását, amely a pályázat során a beérkezett ajánlatok sorrendjét módosítaná. A Kiíró a felvilágosítás, hiánypótlás kéréséről, és annak tartalmáról haladéktalanul írásban értesíti a többi ajánlattevőt.

A pályázat nyertese az, aki a pályázati felhívásban rögzített feltételek teljesítése mellett a vételár összegére **a legmagasabb ajánlatot tette.** A versenytárgyalás során az induló vételár a pályázat I. fordulójában beérkezett legmagasabb vételár ajánlat, a licitlépcső 1.000.000 Ft, azaz egymillió forint, negatív licit nem lehetséges. A versenytárgyalásról jegyzőkönyv készül, amelyet a Bonyolító jelen lévő képviselője, a jegyzőkönyvvezető és a Bonyolító jogi képviselője ír alá.

A Bonyolító az ajánlatok értékeléséről jegyzőkönyvet (a továbbiakban: értékelési jegyzőkönyv) készít, amely tartalmazza

a) a pályázati eljárás rövid ismertetését, a beérkezett ajánlatok számát,

b) a beérkezett ajánlatok rövid értékelését,

c) a legjobb ajánlatra vonatkozó javaslat indokait,

d) az ellenérték (vételár) meghatározásának szempontjait (ideértve a vételárat befolyásoló kötelezettségvállalásokat),

e) a kikötött biztosítékok megfelelőségének szempontjait,

f) a döntések indokát,

g) a pályázati eljárás eredményének összefoglaló értékelését, az első két helyre javasolt pályázó megjelölését, ha erre mód van,

h) a bírálatban közreműködők által fontosnak tartott körülményeket, tényeket.

14. **Összeférhetetlenség**

A pályázati eljárás során összeférhetetlenséget kell megállapítani, ha a pályázatok elbírálásában olyan természetes személy, szervezet, illetőleg képviselőjük vesz részt, aki maga is ajánlattevő, vagy

a) annak közeli hozzátartozója (Ptk. 8:1. § (1) bekezdés 1. pont),

b) annak munkaviszony alapján felettese, vagy alkalmazottja,

c) annak más szerződéses jogviszony keretében foglalkoztatója, vagy foglalkoztatottja,

282

d) ha bármely oknál fogva nem várható el tőle az ügy elfogulatlan megítélése.

15. Eredményhirdetés, szerződéskötés

A pályázat eredményéről a Kiíró legkésőbb **2018. .....-ig** dönt, amelyről Bonyolító 15 napon belül valamennyi ajánlattevőt írásban értesíti.

Kiíró a pályázat nyertesével a jelen dokumentáció 4. pontjában meghatározottak szerint adásvételi szerződést köt.

A nyertes pályázó visszalépése esetén az eladó jogosult a pályázati eljárás soron következő helyezettjével adásvételi szerződést kötni, amennyiben a pályázat eredményének megállapításakor a második legjobb ajánlat meghatározásra került.

A nyertes ajánlattevő esetében a befizetett biztosíték az ajánlattevő által fizetendő vételár összegébe beszámításra kerül, azonban ha a szerződés megkötése az ajánlattevőnek felróható, vagy érdekkörében felmerült más okból hiúsul meg, ajánlattevő a biztosítékot elveszti. Az elvesztett biztosíték a Kiírót illeti meg.

16. Egyéb rendelkezések

Az ingatlan megtekinthető a Kiírás 2. pontjában megjelölt időpontban, de a megtekintés előtt két nappal a Józsefvárosi Gazdálkodási Központ Zrt. Elidegenítési Irodájának munkatársával telefonos egyeztetés szükséges a következő telefonszámon: 06 1 216-6961/106 mellék.

Az ajánlattevő az ajánlatok felbontásáig köteles titokban tartani az ajánlatának tartalmát, továbbá a Kiíró által a részletes dokumentációban vagy bármely módon rendelkezésére bocsátott minden tényt, információt, adatot köteles bizalmasan kezelni, arról tájékoztatást harmadik személynek nem adhat. Ez a tilalom nem terjed ki a finanszírozó bankkal és konzorciális ajánlat esetén a résztvevőkkel való kapcsolattartásra. Ha az ajánlattevő vagy az érdekkörében álló más személy a pályázat titkosságát megsértette, a Kiíró az ajánlatát érvénytelennek nyilvánítja.

A Bonyolító az ajánlatok tartalmát a pályázat lezárásáig titkosan kezeli, tartalmukról felvilágosítást sem kívülállóknak, sem a pályázaton résztvevőknek nem adhat.

A Kiíró az ajánlatokat kizárólag elbírálásra használhatja fel, más célú felhasználás esetén az ajánlattevővel külön meg kell arról állapodnia.

A Kiíró a pályázati eljárás során készített jegyzőkönyveket, dokumentumokat köteles 5 évig megőrizni, továbbá ilyen jellegű ellenőrzés esetén az ellenőrzést végző szerv, személyek rendelkezésére bocsátani.

A jelen dokumentációban nem szabályozott kérdésekben a Budapest Főváros VIII. kerület Józsefvárosi Önkormányzat Képviselő-testületének 112/2017 (V.11.) számú határozata, valamint a vonatkozó egyéb jogszabályok rendelkezései az irányadóak.

Budapest, 2018. .....

Józsefvárosi Önkormányzat
nevében eljáró Józsefvárosi Gazdálkodási Központ Zrt.
Bozsik István Péter
vagyongazdálkodási igazgató

283

Mellékletek:

1. számú melléklet: Jelentkezési lap
2. számú melléklet: Ajánlati összesítő
3. számú melléklet: Nyilatkozat végelszámolásról, csődeljárásról, felszámolásról
4. számú melléklet: Nyilatkozat a pályázati feltételek elfogadásáról, szerződéskötésről, ingatlanszerzési képességről, ajánlati kötöttségről
5. számú melléklet: Nyilatkozat adó és adók módjára behajtható köztartozásról; Kiíróval szemben fennálló tartozásról, kizáró körülményről
6. számú melléklet: Nyilatkozat pénzügyi alkalmasságról
7. számú melléklet: Nyilatkozat a kézbesítés helyéről és a bankszámlaszámról
8. számú melléklet: Nyilatkozat átlátható szervezetről
9. számú melléklet: Nyilatkozat a pályázaton meghirdetett ingatlan megtekintéséről, állapotának megismeréséről
10. számú melléklet: Adásvételi szerződés tervezet függőben tartással
11. számú melléklet: Adásvételi szerződés tervezet függőben tartással (banki hitel felvétele esetén)
12. számú melléklet Adásvételi szerződést érintő módosítási javaslatok és nyilatkozat
13. számú melléklet: Összefoglaló a benyújtandó ajánlat formai és tartalmi követelményeiről, tájékoztatás az átlátható szervezet fogalmáról
14. számú melléklet: Értékbecslés

289

1. számú melléklet

„Budapest VIII. kerület, Balassa utca 5. szám alatti ingatlan elidegenítése - pályázat"

Jelentkezési lap

Társaság neve, cégformája:	
Székhelye:	
Postacíme:	
Telefonszáma:	
Fax száma:	
E-mail címe:	
Statisztikai számjel:	
Cégnyilvántartási száma:	
Adószáma:	
Számlavezető bankjának neve:	
Bankszámlaszáma:	
Képviselőjének neve, beosztása:	
Meghatalmazott neve[1]:	
Telefonszáma:	
Fax száma:	
E-mail címe:	

Budapest, ...

.....

pályázó aláírása/cégszerű aláírás

[1] Meghatalmazott esetén

985

2. számú mellélet

„Budapest VIII. kerület, Balassa utca 5. szám alatti ingatlan elidegenítése - pályázat"

AJÁNLATI ÖSSZESÍTŐ

Alulírott.....(név/társaság neve) a **Budapest VIII. kerület, Balassa utca 5. szám alatti ingatlan elidegenítésére** kiírt pályázatra ajánlatomat az alábbiakban foglalom össze:

Megajánlott vételár: .....Ft + ÁFA

A vételár megfizetésének módja:

a) egy összegben

b) banki hitel igénybevételével

(a megfelelő szöveg aláhúzandó)

Budapest, ...

.....
pályázó aláírása/cégszerű aláírás

186

3. számú melléklet

„Budapest VIII. kerület, Balassa utca 5. szám alatti ingatlan elidegenítése - pályázat"

NYILATKOZAT
végelszámolásról, csődeljárásról, felszámolásról

Alulírott.....
(társaság neve) képviseletében kijelentem, hogy a társaság

- végelszámolás alatt *áll/nem áll
- ellen csődeljárás folyamatban *van/nincs
- ellen felszámolási eljárás folyamatban *van/nincs.

Budapest, ...

.....
pályázó aláírása/cégszerű aláírás

A *-gal megjelölt résznél a megfelelő szöveg aláhúzandó.

287

4. számú melléklet

„Budapest VIII. kerület, Balassa utca 5. szám alatti ingatlan elidegenítése - pályázat"

NYILATKOZAT
a pályázati feltételek elfogadásáról, szerződéskötésről, ingatlanszerzési képességről, ajánlati kötöttségről

Alulírott.....

... (név/társaság neve) kijelentem, hogy a pályázat tárgyát részletesen megismertem, az ajánlattétel feltételeit, a pályázati kiírást magamra nézve kötelezőnek elfogadom.

Kijelentem, hogy Magyarországon ingatlanszerzésre jogosult vagyok.

Kijelentem, hogy a pályázati felhívásban foglalt 60 napos ajánlati kötöttséget vállalom. Nyilatkozom, hogy amennyiben a Kiíró az ajánlatok eredményének megállapítására vonatkozó határidőt elhalasztotta, úgy vállalom az ajánlati kötöttség meghosszabbítását a pályázat eredményének megállapítására vonatkozó határidő elhalasztásának napjai számával megegyezően.

Budapest, ...

.....
pályázó aláírása/cégszerű aláírás

288

5. számú melléklet

„Budapest VIII. kerület, Balassa utca 5. szám alatti ingatlan elidegenítése - pályázat"

NYILATKOZAT
adó és adók módjára behajtható köztartozásról és a Kiíróval szemben fennálló tartozásról, kizáró körülményről

Alulírott ..... (név)

mint a ..... (társaság neve) vezető tisztségviselője kijelentem, hogy az ajánlattevőnek,

- Adó és adók módjára behajtható köztartozása * van / nincs;
- Kiíróval szemben tartozása (helyi adó, bérleti díj stb.) * van / nincs;
- Kiíróval szemben szerződésben vállalt és nem teljesített kötelezettsége * van / nincs.

amelyeket az alábbi okiratokkal igazolok:

1. .....
2. .....
3. .....
4. .....

Alulírott kijelentem, hogy cégünket érintően a közbeszerzésekről szóló 2015. évi CXLIII. törvény 62. § és 63. §-ban foglalt kizáró körülmények

a.) nem állnak fenn

b.) fenn állnak

(a megfelelő szöveg aláhúzandó)

Budapest, ...

.....
pályázó aláírása/cégszerű aláírás

A *-gal jelölt résznél a megfelelő szöveg aláhúzandó.

289

6. számú melléklet

„Budapest VIII. kerület, Balassa utca 5. szám alatti ingatlan elidegenítése - pályázat"

NYILATKOZAT
pénzügyi alkalmasságról*

Alulírott …….. (név)

mint a …….. (társaság neve) vezető tisztségviselője, kijelentem, hogy a pályázat tárgyát képező ingatlan vételárának megfizetésére képes vagyok, a szükséges anyagi eszközök rendelkezésemre állnak.

A számlavezető banknál az elmúlt 1 évben sorban állás nem volt, amelyeket az alábbi okiratokkal igazolok:

1. ……..

2. ……..

Budapest, ……

……
pályázó aláírása/cégszerű aláírás

* amennyiben a pályázó céget 1 éven belül alapították, kérjük erre vonatkozó nyilatkozatuk csatolását, valamint a számlavezető pénzintézet azon igazolását, hogy a megalakulás óta számlájukon/számláikon sorban állás nem volt.

290

7. számú melléklet

„Budapest VIII. kerület, Balassa utca 5. szám alatti ingatlan elidegenítése - pályázat"

NYILATKOZAT
a kézbesítés helyéről és bankszámlaszámról

Alulírott ..... /név/ mint a .....
(társaság neve) vezető tisztségviselője kérem, hogy a Pályázattal kapcsolatos mindennemű nyilatkozatot, felhívást, értesítést, vagy más információt, valamint a Pályázattal kapcsolatos esetleges jogvitában minden értesítést, idézést és bírósági határozatot, stb. az alábbi címre kérem postázni:

Címzett:.....

Cím:.....

Amennyiben az általam a fentiekben megjelölt címzett a fenti címen az iratot nem veszi át, ennek következményeit a gazdasági társaság vállalja. Tudomásul veszem, hogy amennyiben a címzett a fenti címen az értesítést nem veszi át, az értesítés a postára adást követő 5. munkanapon kézbesítettnek minősül.

A pályázati felhívás visszavonása esetén a Kiíró a dokumentáció megvásárlására fordított összeget kérem az alábbi bankszámlaszámra visszautalni:

Bankszámlavezető pénzintézet:.....

Bankszámlaszám:.....

Bankszámlával rendelkezni jogosult: .....
(név, lakcím vagy székhely)

Budapest, ...

.....
pályázó aláírása/cégszerű aláírás

291

8. számú melléklet

„Budapest VIII. kerület, Balassa utca 5. szám alatti ingatlan elidegenítése - pályázat"

NYILATKOZAT

Alulírott kijelentem, hogy cégünk a nemzeti vagyonról szóló 2011. évi CXCVI. törvény 3. § (1) bekezdés 1. pontja szerinti

a.) átlátható szervezetnek minősül.

b.) nem minősül átlátható szervezetnek.

(a megfelelő szöveg aláhúzandó)

A jelen nyilatkozatomat a szervezet vezető tisztségviselőjeként büntetőjogi felelősségem teljes tudatában teszem.

Budapest, ...

.....
pályázó aláírása/cégszerű aláírás

9. számú melléklet

„Budapest VIII. kerület, Balassa utca 5. szám alatti ingatlan elidegenítése - pályázat"

NYILATKOZAT
a pályázaton meghirdetett ingatlan megtekintéséről, állapotának megismeréséről

Alulírott a pályázaton meghirdetett **Budapest VIII. kerület, Balassa utca 5. szám alatti ingatlant** előzetesen egyeztetett időpontban megnéztem, az állapotát és arra vonatkozó műszaki tájékoztatást megismertem.

Budapest, ...

.....
pályázó aláírása/cégszerű aláírás

293

10. számú melléklet

ADÁSVÉTELI SZERZŐDÉS TERVEZET
(tervezet)

amely létrejött egyrészről

Budapest Főváros VIII. kerület Józsefvárosi Önkormányzat (székhelye: 1082 Budapest, Baross u. 63-67., adószáma: 15735715-2-42, KSH-száma: 15735715-8411-321-01, képviseli: dr. Kocsis Máté polgármester) képviseletében eljáró Józsefvárosi Gazdálkodási Központ Zrt. (székhely: 1082 Budapest, Baross u. 63-67., adószáma: 25292499-2-42, cégjegyzék száma: 01-10-048457; KSH száma: 25292499-6832-114-01, képviseli: Bozsik István Péter vagyongazdálkodási igazgató), mint **eladó** (továbbiakban: eladó)

másrészről

..... (székhelye: ....., adószáma: ....., cégjegyzékszáma: .....; statisztikai számjele:..... képviseli: ....., mint **vevő** (továbbiakban: vevő)

között az alulírott napon és helyen, az alábbi feltételekkel:

1.
Előzmények

1.1. Budapest Főváros VIII. kerület Józsefvárosi Önkormányzat **Képviselő-testülete .../2018. (V.03.)** számú határozata alapján kétfordulós, nyilvános pályázatot írt ki **Budapest VIII. kerület 36190 hrsz.-ú,** természetben a Balassa utca 5. cím alatt található ingatlan beépítési kötelezettségével történő értékesítésére.

1.2. A pályázat nyertese a Budapest Főváros VIII. kerület Józsefvárosi Önkormányzat **Képviselő-testület ..../2018. (.....)** számú határozata szerint vevő lett. Vevő pályázatában az ingatlan beépítését vállalta.

2.
A szerződés tárgyát képző ingatlan adatai

Címe:	Budapest VIII. kerület, Balassa utca 5.
Helyrajzi száma:	36190
Megnevezése:	kivett beépítetlen terület

....

Eladó vevő képviseletében eljáró

.....

ügyvéd

KASZ szám:

295

Telek alapterülete:	1615 m^2
Közmű ellátottsága:	közművek nélkül
Terhei:	az adásvételi szerződésben foglaltakon túl per-, teher- és igénymentes.

3.

Jognyilatkozat

3.1. A nemzeti vagyonról szóló 2011. évi CXCVI. törvény 14. § (2) bekezdése alapján a helyi önkormányzat tulajdonában lévő ingatlanra az államnak, valamint az 1991. évi XXXIII. tv. 39. § (2) bekezdése alapján a Budapest Fővárosi Önkormányzatnak elővásárlási joga van.

Jogosult elővásárlási jogával, postai küldemény esetén a küldemény postai feladásának igazolt napjától számított 35 napon belül élhet. Amennyiben az elővásárlás jogosultja él jogával, jelen szerződés közte és eladó között jön létre. Ez esetben a vevő által befizetett**.....- Ft+ ÁFA**, azaz **..... forint +ÁFA** összeget eladó az elővásárlási jogra vonatkozó nyilatkozatok kézhezvételétől számított 15 munkanapon belül a vevő .....Bank Zrt által vezetett ..... HUF számú számlájára visszautalja. A vevő tudomásul veszi, hogy a befizetett összeg után eladó kamatot, vagy bármely jogcímen elszámolandó költséget, kártérítést nem fizet.

3.2. Eladó eladja, vevő megvásárolja 1/1 tulajdoni hányadban a jelen Szerződés 2. pontjában meghatározott ingatlant.

3.3. Eladó kiköti, vevő tudomásul veszi, hogy az ingatlan harmadik személy részére történő értékesítéséhez a beépítési kötelezettség teljesítéséig eladó hozzájárulása szükséges. Eladó abban az esetben adja hozzájárulást a továbbértékesítéshez, amennyiben a harmadik fél vállalja a jelen adásvételi szerződésben foglalt kötelezettségeket. Amennyiben vevő elmulasztja eladó hozzájárulását kérni, eladó vevőn követeli a jelen szerződésben vállalt kötelezettségek teljesítését.

Felek rögzítik, hogy eladó hozzájárulása nem szükséges az ingatlan harmadik személy részére történő vevő általi továbbértékesítéséhez, amennyiben az ingatlanra vevő a jogerős használatba vételi engedélyt megszerezte, és ezt az eladó felé hitelt érdemlő módon igazolta.

3.4 Eladó kötelezettséget vállal, hogy jelen szerződés aláírását követő 8 naptári napon belül postai úton, ajánlott tértivevényes küldeménnyel megküldi vagy személyesen eljuttatja a Magyar Állam és a Budapest Fővárosi Önkormányzat részére a jelen szerződést azzal a felhívással, hogy a megküldéstől számított 35 naptári napon belül nyilatkozzon, hogy kíván-e elővásárlási jogával élni.

4.

Jog- és kellékszavatosság

....

Eladó vevő képviseletében eljáró

.....

ügyvéd

KASZ szám:

995

4.1. Az eladó kijelenti, hogy az ingatlan üres telek, a 2. pontban foglaltak figyelembevételével.

4.2. Az eladó kijelenti, hogy az adásvétel tárgyát képező ingatlan kizárólagos tulajdonát képezi, az ingatlan, továbbiakban per-, teher- és igénymentes, azon harmadik személynek nincs olyan ingatlan-nyilvántartásba bejegyzett, vagy ingatlan-nyilvántartáson kívüli joga, amely a vevő birtoklását, vagy tulajdonjog bejegyzését akadályozná, korlátozná, vagy meghiúsítaná.

4.3. Az eladó kijelenti és szavatosságot vállal azért, hogy az ingatlant adó, illeték, vagy más adók módjára behajtható köztartozás nem terheli. Az eladó kijelenti és szavatolja, hogy az ingatlan tekintetében környezetszennyezés nem történt.

4.4. A vevő kijelenti, hogy az ingatlant jól ismeri, bejárta, megvizsgálta, és általa felmért állapotban, az ingatlanról készült ingatlan értékbecslő szakvélemény ismeretében írja alá jelen adásvételi szerződést.

4.5. Az eladó a jelen szerződés aláírásával kijelenti, hogy a vevőt az ingatlan minden lényeges tulajdonságáról tájékoztatta, beleértve az általa ismert esetleges rejtett hibákat is. A tájékoztatás esetleges elmaradásából eredő minden kár eladót terheli.

5.

Az ingatlan vételára, a vételár megfizetése

5.1. Az ingatlan vételára **.....,- Ft,** melyet 27% általános forgalmi adó terhel, (azaz **..... forint + 27% ÁFA**). A vételár általános forgalmi adóval növelt összege összesen **.....,-Ft**, azaz ..... forint, amely összeg a vevő pályázatában ajánlott vételárral azonos.

5.2. Az ingatlan vételárának megfizetése az alábbiak szerint történik:

5.2.1. A vevő pályázatának benyújtásakor megfizetett az eladó számlájára **38.000.000,- Ft, azaz harmincnyolcmillió forint** összeget ajánlati biztosíték címén. A szerződő felek úgy rendelkeztek, hogy **a befizetett ajánlati biztosíték jogcímét foglaló jogcímre** változtatják, így felek a befizetett összeget, bruttó 38.000.000,- Ft összeget foglalónak fogadják el („**Foglaló**"). Előbbiek alapján tehát **vevő foglaló jogcímen megfizetett bruttó 38.000.000,- Ft összeget eladó részére**. A Foglaló összege a vételárba beleszámít. Szerződő felek úgy nyilatkoznak, hogy a foglaló jogi természetével tisztában vannak. Tudják, hogy a szerződés meghiúsulásáért felelős fél az adott foglalót elveszti, illetve a kapott foglaló kétszeres összegét köteles visszafizetni. Amennyiben az adásvételi szerződés olyan okból hiúsul meg, amelyért mindkét fél, vagy egyik fél sem felelős, az adott foglaló a vevőnek visszajár.

....

Eladó vevő képviseletében eljáró

.....

ügyvéd

KASZ szám:

296

A Foglaló teljes összegének megfizetése az adásvételi szerződés megkötésének feltétele. Szerződő felek egybehangzóan rögzítik azt a tényt, hogy a Foglaló teljes összege megfizetésre került.

Tekintettel arra, hogy az ajánlati biztosíték összege a pályázatról való döntés napjával vált az ÁFA tv. 59. § (1) bekezdése alapján meghatározott előleggé, eladó a Foglaló összegéről, a pályázatról való döntés napjával, mint teljesítési nappal köteles előlegszámlát kiállítani vevő részére.

5.2.2. Felek rögzítik, hogy vevő a fennmaradó .....,-Ft, azaz .....összegű vételár hátralék megfizetésére jelen szerződés aláírásától számított 60 naptári napon belül köteles, az eladó K&H Bank Zrt.-nél vezetett 10403387-00028570 számú bankszámlájára való átutalással. Eladó a birtokátruházás napjával, mint teljesítési nappal köteles végszámlát kiállítani a bankszámláján történt jóváírást követően vevő, illetőleg az általa megjelölt harmadik személy részére.

6.

Beépítési kötelezettség

6.1. A vevő vállalja, hogy az ingatlant a Józsefváros Kerületi Építési Szabályzatáról szóló 66/2007. (XII. 12.) önkormányzati rendelet (JÓKÉSZ) előírásainak megfelelően beépíti. Vevő beépítési kötelezettségnek az alábbiak szerint tesz eleget:

a) a telekingatlan birtokbaadásától számított 2 éven belül jogerős építési engedélyt szerez és

b) a telekingatlan birtokbaadásától számított 5 éven belül jogerős használatbavételi engedélyt szerez.

6.2. Az ingatlan beépítési feltételei:

Az ingatlan övezeti besorolása: L1-VIII-7

A közműfejlesztéssel kapcsolatos összes költség (pl. fejlesztési hozzájárulás, tervezés. stb.) a vevőt terheli.

A beépítés százalék, építménymagasság, szintszám, szintterület, stb. tekintetében az Országos Településrendezési és Építési Követelményekről (OTÉK) szóló 253/1997. (XII. 20.) Kormányrendelet, az 5/2015. (II. 16.) Főv. KGY. rendelet (BFRSZ), és Józsefváros Kerületi Építési Szabályzatáról szóló 66/2007. (XII. 12.) önkormányzati rendelet (JÓKÉSZ) előírásai az irányadók.

7.

A szerződésben vállalt kötelezettségek nem teljesítésének, illetve késedelmes teljesítésének jogkövetkezményei

7.1. Az beépítési kötelezettség nem teljesítése, illetve késedelmes teljesítése esetén alkalmazható jogkövetkezmények:

....

Eladó vevő képviseletében eljáró

.....

ügyvéd

KASZ szám:

297

7.1.2. Késedelmi kötbér

Ha a vevő a 6.1. pontban meghatározott valamely kötelezettségével neki felróható okból késedelembe esik, késedelmi kötbért köteles fizetni az eladónak.

A késedelmi kötbér mértéke:

- A jogerős építési engedély megszerzésének 60 napot meghaladó késedelme esetén a kötbér összege 15.000.000,- Ft;
- A jogerős használatbavételi engedély megszerzésének 60 napot meghaladó késedelme esetén a kötbér összege 7.500.000,- Ft.

Felek rögzítik, hogy amennyiben a jelen pontban meghatározott összegeken felül vevő késedelmes teljesítésére tekintettel eladónak kötbérigénye keletkezik, úgy annak mértéke 30.000,- Ft/nap.

Vevő kijelenti, hogy a jelen pontban meghatározott kötbér összegét nem tekinti eltúlzottnak.

7.2. Szerződő felek egybehangzóan rögzítik azt a tényt, hogy a késedelmi kötbér teljesítéséhez vevő banki garanciaszerződés megkötésével/ közjegyzői bizalmi őrzésbe helyezéssel (a továbbiakban: garanciaszerződés) biztosítandó garanciaszerződés nyújtási kötelezettségének eleget tett, a ….. Bank/közjegyző által kibocsátott …. számú garanciaszerződés jelen szerződés aláírásával egyidejűleg átadásra került az eladó részére.

A garanciaszerződés összege a jogerős építési engedély megszerzésére a 6.1. pont szerint rendelkezésre álló határidő elteltét követő, 60 napot meghaladó késedelem esetén 15.000.000,- Ft, a jogerős használatbavételi engedély megszerzésére a 6.1. pont szerinti rendelkezésre álló határidő elteltét követő, 60 napot meghaladó késedelem esetén 7.500.000,- Ft. A garanciaszerződés az eladó javára lehívásra/átutalásra kerül a jelen szerződésben meghatározott késedelem esetén. A garanciaszerződésben foglaltak 60 napnál kevesebb késedelem esetén időarányosan érvényesíthetők. Felek rögzítik, hogy csak olyan garancia fogadható el, amelyek alapján eladó egyoldalú tájékoztató nyilatkozatával a bank/közjegyző átutalja a jelen szerződésben meghatározott késedelmi kötbér összegét az eladónak, mindenféle egyéb feltétel nélkül.

8.

Ingatlan-nyilvántartási bejegyzésre vonatkozó nyilatkozatok

8.1 Az eladó a jelen szerződés aláírásával egyidejűleg külön nyilatkozatban („**Bejegyzési engedély**") feltétlen, teljes, kizárólagos és visszavonhatatlan hozzájárulását adja ahhoz, hogy vevő tulajdonjoga a 2. pontban meghatározott ingatlan tekintetében a teljes vételár megfizetését követően vevő javára 1/1 tulajdoni arányban, vétel jogcímén az ingatlan-nyilvántartásba bejegyzésre kerüljön. Eladó a Bejegyzési engedélyt az ellenjegyző ügyvédnél, külön ügyvédi letéti szerződés alapján ügyvédi letétbe helyezi, amelyet ellenjegyző ügyvéd minden további feltétel kikötése nélkül köteles vevő részére kiadni, illetve tulajdonjog bejegyzésére az illetékes földhivatali osztálynak benyújtani, amennyiben a teljes vételár eladónak maradéktalanul megfizetésre került.

…….. ……

Eladó vevő képviseletében eljáró

……

ügyvéd

KASZ szám:

298

8.2. Felek hozzájárulnak ahhoz, hogy jelen szerződés benyújtásra kerüljön az illetékes földhivatalhoz, azonban azzal a feltétellel, hogy Bejegyzési engedély vevőnek történő kiadásáig, azonban legfeljebb a jelen szerződésnek a földhivatalba történő benyújtásától számított 6 hónapig, a földhivatali eljárás függőben tartását kezdeményezik az ingatlan-nyilvántartásról szóló 1997. évi CXLI. törvény 47/A. § (1) bekezdés b) pontja szerint.

9.

Az ingatlan birtokának átruházása

9.1 Az ingatlan birtokának átruházása legkésőbb a Magyar Állam, illetve a Budapest Fővárosi Önkormányzat elővásárlási jog gyakorlásáról szóló nyilatkozatának Józsefvárosi Gazdálkodási Központ Zrt.-hez történő megérkezését, vagy a 3.4 pontban rögzített határidő eredménytelen leteltét és a teljes vételár megfizetését, felek által előzetesen egyeztetett időpontban, átadás-átvételi jegyzőkönyvben kerül sor. A birtokátruházás napjáig az ingatlannal kapcsolatos költségek az eladót, a birtokátruházás napját követően felmerült költségek pedig a vevőt terhelik. Vevő a birtok átvételére köteles és a birtokátruházás időpontjától szedi az ingatlan hasznait és viseli azok terheit.

10.

Egyéb rendelkezések

10.1. Az eladó Magyarország törvényei szerint működő helyi önkormányzat.

Vevő Magyarországon nyilvántartásba vett jogi személy, ügyletkötési és ingatlanszerzési képessége korlátozva nincs, kijelenti továbbá, hogy a nemzeti vagyonról szóló 2011. évi CXCVI. törvény 3. § (1) bekezdés 1. pontja alapján átlátható szervezet. Eladó képviselőjének eredeti aláírási címpéldánya korábban csatolásra került a Földhivatal részére.

10.2. Vevő tudomásul veszi, hogy a megszerzett vagyon után vagyonátruházási illetéket kell fizetni.

10.3. Felek a Polgári Törvénykönyv 6:98. § (2) bekezdés alapján kizárják mind eladó, mind vevő feltűnő értékaránytalanságon alapuló esetleges megtámadási jogát.

10.4. Eljáró ügyvéd tájékoztatja feleket, hogy a pénzmosás és a terrorizmus finanszírozása megelőzéséről és megakadályozásáról szóló 2007. évi CXXXVI. törvény rendelkezései szerint azonosítási kötelezettség terheli felek adatai vonatkozásában. Felek kijelentik, hogy adataik a szerződésben helyesen kerültek rögzítésre az általuk bemutatott személyi azonosító okmányok alapján.

Felek jelen szerződés aláírásával feltétlen és visszavonhatatlan hozzájárulásukat adják ahhoz, hogy eljáró ügyvéd okirataikról fénymásolatot készítsen, és azokban rögzített adataikat a szerződéssel együtt kezelje.

10.5. Felek tudomásul veszik eljáró ügyvéd tájékoztatását, amely szerint adataikat az információs önrendelkezési jogról és az információs szabadságról szóló 2011. évi CXII. törvény

....

Eladó vevő képviseletében eljáró

.....

ügyvéd

KASZ szám:

999

rendelkezései szerint kizárólag jelen szerződéshez kapcsolódó megbízás, illetve a jogszabályokban meghatározott kötelezettsége teljesítése érdekében kezelheti.

Felek kijelentik, hogy jelen jogügylet nem ütközik a pénzmosás és a terrorizmus finanszírozása megelőzéséről és megakadályozásáról szóló 2007. évi CXXXVI. törvénybe.

10.6. Vevő a szerződés megkötésével kapcsolatos eljárási költségek címén 5.500,- Ft + ÁFA eljárási díj összeget, 6.600,- Ft földhivatali eljárási illetéket és 1.670,- Ft/fő JÜB eljárási díjat a szerződés aláírását megelőzően megfizetett.

10.7. A szerződő felek szerződést aláíró képviselői kijelentik, hogy az adásvételi szerződés megkötésére és aláírására a szükséges felhatalmazásokkal rendelkeznek.

10.8. Jelen szerződés a Ptk. és a vonatkozó egyéb jogszabályok rendelkezései megfelelően irányadóak.

10.9. A szerződés felek teljes megállapodását tartalmazza. A felek között a szerződés előtt létrejött szóbeli vagy írásbeli megállapodás hatályát veszti. A szerződés módosítása kizárólag írásban történhet.

A szerződés egyes rendelkezéseinek esetleges érvénytelensége nem jelenti automatikusan a szerződés egészének érvénytelenségét. Ilyen esetben a felek kötelesek az érvénytelen rendelkezést ügyleti akaratuknak és a szerződéskötéskor fennálló céljuknak leginkább megfelelő rendelkezéssel helyettesíteni.

10.10. A szerződő felek jelen Szerződés elkészítésével és ellenjegyzésével, valamint az illetékes földhivatal előtti képviselettel **..... ügyvédet** ..... bízzák meg, és meghatalmazzák az illetékes földhivatal előtti eljárásra is. Ellenjegyző ügyvéd a meghatalmazást elfogadja.

A szerződő felek kijelentik, hogy a jelen adásvételi szerződést elolvasás és egyező értelmezés után, mint akaratukkal és nyilatkozataikkal mindenben egyezőt írják alá.

Budapest, 2018. .....

.....	.....
Budapest Főváros VIII. kerület Józsefvárosi Önkormányzat eladó megbízásából eljáró Józsefvárosi Gazdálkodási Központ Zrt. képviseli: Bozsik István Péter vagyongazdálkodási igazgató Eladó	Vevő

Jelen okiratot ... (.....) budapesti ügyvéd készítettem és ellenjegyzem, Budapest, 2018.. ....

.....	.....
Eladó	vevő képviseletében eljáró

.....

ügyvéd

KASZ szám:

300

....
okiratkészítő ügyvéd

....

Eladó vevő képviseletében eljáró

.....

ügyvéd

KASZ szám:

301

11. számú melléklet

ADÁSVÉTELI SZERZŐDÉS
(tervezet)

banki hitel felvétele esetén irányadó

amely létrejött egyrészről

Budapest Főváros VIII. kerület Józsefvárosi Önkormányzat (székhelye: 1082 Budapest, Baross u. 63-67., adószáma: 15735715-2-42, KSH-száma: 15735715-8411-321-01, képviseli: dr. Kocsis Máté polgármester) képviseletében eljáró Józsefvárosi Gazdálkodási Központ Zrt. (székhely: 1082 Budapest, Baross u. 63-67., adószáma: 25292499-2-42, cégjegyzék száma: 01-10-048457; KSH száma: 25292499-6832-114-01, képviseli: Bozsik István Péter vagyongazdálkodási igazgató), mint **eladó** (továbbiakban: eladó)

másrészről

..... (székhelye: ....., adószáma: ....., cégjegyzékszáma: .....; statisztikai számjele:..... képviseli: ....., mint **vevő** (továbbiakban: vevő)

között az alulírott napon és helyen, az alábbi feltételekkel:

1.

Előzmények

1.1. Budapest Főváros VIII. kerület Józsefvárosi Önkormányzat **Képviselő-testülete .../2018. (V.03.)** számú határozata alapján kétfordulós, nyilvános pályázatot írt ki **Budapest VIII. kerület 36190 hrsz.-ú,** természetben a Balassa utca 5. cím alatt található ingatlan beépítési kötelezettségével történő értékesítésére.

1.2. A pályázat nyertese a Budapest Főváros VIII. kerület Józsefvárosi Önkormányzat **Képviselő-testület ..../2018. (.....)** számú határozata szerint vevő lett. Vevő pályázatában az ingatlan lakóépület célra történő beépítését vállalta.

2.

A szerződés tárgyát képző ingatlan adatai

Címe:	Budapest VIII. kerület Balassa utca 5.
Helyrajzi száma:	36190
Megnevezése:	kivett beépítetlen terület

....

Eladó vevő képviseletében eljáró

.....

ügyvéd

KASZ szám:

Telek alapterülete:	1615 m^2
Közmű ellátottsága:	közművek nélkül
Terhei:	az adásvételi szerződésben foglaltakon túl per-, teher- és igénymentes.

3.

Jognyilatkozat

3.1. A nemzeti vagyonról szóló 2011. évi CXCVI. törvény 14. § (2) bekezdése alapján a helyi önkormányzat tulajdonában lévő ingatlanra az államnak, valamint az 1991. évi XXXIII. tv. 39. § (2) bekezdése alapján a Budapest Fővárosi Önkormányzatnak elővásárlási joga van.

Jogosult elővásárlási jogával, postai küldemény esetén a küldemény postai feladásának igazolt napjától számított 35 napon belül élhet. Amennyiben az elővásárlás jogosultja él jogával, jelen szerződés közte és eladó között jön létre. Ez esetben a vevő által befizetett **..... Ft+ ÁFA**, azaz **..... forint +ÁFA** összeget eladó az elővásárlási jogra vonatkozó nyilatkozatok kézhezvételétől számított 15 munkanapon belül a vevő .....Bank Zrt által vezetett ..... HUF számú számlájára visszautalja. A vevő tudomásul veszi, hogy a befizetett összeg után eladó kamatot, vagy bármely jogcímen elszámolandó költséget, kártérítést nem fizet.

3.2. Eladó eladja, vevő megvásárolja 1/1 tulajdoni hányadban a jelen Szerződés 2. pontjában meghatározott ingatlant.

3.3. Eladó kiköti, vevő tudomásul veszi, hogy az ingatlan harmadik személy részére történő értékesítéséhez a beépítési kötelezettség teljesítéséig eladó hozzájárulása szükséges. Eladó abban az esetben adja hozzájárulást a tovább-értékesítéshez, amennyiben a harmadik fél vállalja a jelen adásvételi szerződésben foglalt kötelezettségeket. Amennyiben vevő elmulasztja eladó hozzájárulását kérni, eladó vevőn követeli a jelen szerződésben vállalt kötelezettségek teljesítését.

Felek rögzítik, hogy eladó hozzájárulása nem szükséges az ingatlan harmadik személy részére történő vevő általi tovább-értékesítéséhez, amennyiben az ingatlanra vevő a jogerős használatba vételi engedélyt megszerezte, és ezt az eladó felé hitelt érdemlő módon igazolta.

3.4 Eladó kötelezettséget vállal, hogy jelen szerződés aláírását követő 8 naptári napon belül postai úton, ajánlott tértivevényes küldeménnyel megküldi a Magyar Állam és a Budapest Fővárosi Önkormányzat részére a jelen szerződést azzal a felhívással, hogy a megküldéstől számított 35 naptári napon belül nyilatkozzon, hogy kíván-e elővásárlási jogával élni.

4.

Jog- és kellékszavatosság

4.1. Az eladó kijelenti, hogy az ingatlan üres telek, a 2. pontban foglaltak figyelembevételével.

....

Eladó vevő képviseletében eljáró

.....

ügyvéd

KASZ szám:

303

4.2. Az eladó kijelenti, hogy az adásvétel tárgyát képező ingatlan kizárólagos tulajdonát képezi, az ingatlan, továbbiakban per-, teher- és igénymentes, azon harmadik személynek nincs olyan ingatlan-nyilvántartásba bejegyzett, vagy ingatlan-nyilvántartáson kívüli joga, amely a vevő birtoklását, vagy tulajdonjog bejegyzését akadályozná, korlátozná, vagy meghiúsítaná.

4.3. Az eladó kijelenti és szavatosságot vállal azért, hogy az ingatlant adó, illeték, vagy más adók módjára behajtható köztartozás nem terheli. Az eladó kijelenti és szavatolja, hogy az ingatlan tekintetében környezetszennyezés nem történt.

4.4. A vevő kijelenti, hogy az ingatlant jól ismeri, bejárta, megvizsgálta, és általa felmért állapotban, az ingatlanról készült ingatlan értékbecslő szakvélemény ismeretében írja alá jelen adásvételi szerződést.

4.5. Az eladó a jelen szerződés aláírásával kijelenti, hogy a vevőt az ingatlan minden lényeges tulajdonságáról tájékoztatta, beleértve az által ismert esetleges rejtett hibákat is. A tájékoztatás esetleges elmaradásából eredő minden kár eladót terheli.

5.

Az ingatlan vételára, a vételár megfizetése

5.1. Az ingatlan vételára **.....,- Ft,** melyet 27% általános forgalmi adó terhel, (azaz **..... forint + 27% ÁFA**). A vételár általános forgalmi adóval növelt összege összesen **.....,-Ft**, azaz ..... forint, amely összeg a vevő pályázatában ajánlott vételárral azonos.

5.2. Az ingatlan vételárának megfizetése az alábbiak szerint történik:

5.2.1. A vevő pályázatának benyújtásakor megfizetett az eladó számlájára **38.000.000,- Ft, azaz harmincnyolcmillió forint** összeget ajánlati biztosíték címén. A szerződő felek úgy rendelkeztek, hogy **a befizetett ajánlati biztosíték jogcímét foglaló jogcímre** változtatják, így felek a befizetett összeget, bruttó 38.000.000,- Ft összeget foglalónak fogadják el („**Foglaló**"). Előbbiek alapján tehát **vevő foglaló jogcímen megfizetett bruttó 38.000.000 Ft összeget eladó részére**. A Foglaló összege a vételárba beleszámít. Szerződő felek úgy nyilatkoznak, hogy a foglaló jogi természetével tisztában vannak. Tudják, hogy a szerződés meghiúsulásáért felelős fél az adott foglalót elveszti, illetve a kapott foglaló kétszeres összegét köteles visszafizetni. Amennyiben az adásvételi szerződés olyan okból hiúsul meg, amelyért mindkét fél, vagy egyik fél sem felelős, az adott foglaló a vevőnek visszajár.

A Foglaló teljes összegének megfizetése az adásvételi szerződés megkötésének feltétele. Szerződő felek egybehangzóan rögzítik azt a tényt, hogy a Foglaló teljes összege megfizetésre került.

....

Eladó vevő képviseletében eljáró

.....

ügyvéd

KASZ szám:

309

Tekintettel arra, hogy az ajánlati biztosíték összege a pályázatról való döntés napjával vált az ÁFA tv. 59. § (1) bekezdése alapján meghatározott előleggé, eladó a Foglaló összegéről a pályázatról való döntés napjával, mint teljesítési nappal köteles előlegszámlát kiállítani vevő részére.

5.2.2. Felek rögzítik, hogy vevő a foglaló összegével csökkentett, a vételár 50 %-ának megfelelő, ...,-Ft, azaz ..... forint vételárrészlet megfizetésére jelen szerződés aláírásától számított 60 napon belül köteles az eladó K&H Bank Zrt.-nél vezetett 10403387-00028570 számú bankszámlájára történő átutalással.

Eladó az I. vételárrészlet összegéről a bankszámláján történt jóváírás napjával, mint teljesítési nappal köteles előlegszámlát kiállítani vevő részére.

5.2.3. Felek rögzítik, hogy vevő, az elővásárlási jogról lemondó nyilatkozatok vagy az elővásárlási jog gyakorlására vonatkozó határidő eredménytelen elteltére vonatkozó eladói értesítés vevő részére történt sikeres kézbesítését követő 45 munkanapon belül köteles a vételár fennmaradó 50 %-át, **bruttó ..... Ft-ot, azaz ..... forintot** („**Vételárhátralék**") eladó K&H Bank Zrt.-nél vezetett 10403387-00028570 számú bankszámlájára megfizetni abban az esetben, ha sem a Magyar Állam, sem a Budapest Fővárosi Önkormányzat nem él a jelen szerződés 3.1. pontjában biztosított elővásárlási jogával. Amennyiben a vevő késedelembe esik a vételárhátralékkal, eladó póthatáridő kitűzése nélkül jogosult a jelen szerződéstől egyoldalú nyilatkozattal, érdekmúlás bizonyítása nélkül elállni.

Eladó a Vételár hátralék összegéről a bankszámláján történt jóváírás napjával, mint teljesítési nappal köteles előlegszámlát kiállítani vevő részére. Továbbá eladó a birtokátruházás napjával mint teljesítési nappal köteles végszámlát kiállítani vevő részére.

6.

Beépítési kötelezettség

6.1. A vevő vállalja, hogy az ingatlant a Józsefváros Kerületi Építési Szabályzatáról szóló 66/2007. (XII. 12.) önkormányzati rendelet (JÓKÉSZ) előírásainak megfelelően beépíti. Vevő beépítési kötelezettségnek az alábbiak szerint tesz eleget

a) az ingatlan birtokbaadásától számított 2 éven belül megszerzi az építésére vonatkozó jogerős építési engedélyt és
b) az ingatlan birtokbaadásától számított 5 éven belül megszerzi a jogerős használatbavételi engedélyt.

6.2. Az ingatlan beépítési feltételei:

Az ingatlan övezeti besorolása: L1-VIII-7

A közműfejlesztéssel kapcsolatos összes költség (pl. fejlesztési hozzájárulás, tervezés. stb.) a vevőt terheli.

A beépítés százalék, építménymagasság, szintszám, szintterület, stb. tekintetében az Országos Településrendezési és Építési Követelményekről (OTÉK) szóló 253/1997. (XII. 20.) Kormányrendelet, az 5/2015. (II. 16.) Főv. KGY. rendelet (BFRSZ), és Józsefváros Kerületi

....

Eladó vevő képviseletében eljáró

.....

ügyvéd

KASZ szám:

305

Építési Szabályzatáról szóló 66/2007. (XII. 12.) önkormányzati rendelet (JÓKÉSZ) előírásai az irányadók.

7.

A szerződésben vállalt kötelezettségek nem teljesítésének, illetve késedelmes teljesítésének jogkövetkezményei

7.1. Az beépítési kötelezettség nem teljesítése, illetve késedelmes teljesítése esetén alkalmazható jogkövetkezmények:

7.1.2. Késedelmi kötbér

Ha a vevő a 6.1. pontban meghatározott valamely kötelezettségével neki felróható okból késedelembe esik, késedelmi kötbért köteles fizetni az eladónak.

A késedelmi kötbér mértéke:

- A jogerős építési engedély megszerzésének 60 napot meghaladó késedelme esetén a kötbér összege 15.000.000,- Ft;
- A jogerős használatbavételi engedély megszerzésének 60 napot meghaladó késedelme esetén a kötbér összege 7.500.000,- Ft.

Felek rögzítik, hogy amennyiben a jelen pontban meghatározott összegeken felül vevő késedelmes teljesítésére tekintettel eladónak kötbérigénye keletkezik, úgy annak mértéke 30.000,- Ft/nap.

Vevő kijelenti, hogy a jelen pontban meghatározott kötbér összegét nem tekinti eltúlzottnak.

7.2. Szerződő felek egybehangzóan rögzítik azt a tényt, hogy a késedelmi kötbér teljesítéséhez vevő banki garanciaszerződés megkötésével/ közjegyzői bizalmi őrzésbe helyezéssel (a továbbiakban: garanciaszerződés) biztosítandó garanciaszerződés nyújtási kötelezettségének eleget tett, a ….. Bank/közjegyző által kibocsátott …. számú garanciaszerződés jelen szerződés aláírásával egyidejűleg átadásra került az eladó részére.

A garanciaszerződés összege a jogerős építési engedély megszerzésére a 6.1. pont szerint rendelkezésre álló határidő elteltét követő, 60 napot meghaladó késedelem esetén 15.000.000,- Ft, a jogerős használatbavételi engedély megszerzésére a 6.1. pont szerinti rendelkezésre álló határidő elteltét követő, 60 napot meghaladó késedelem esetén 7.500.000,- Ft. A garanciaszerződés az eladó javára lehívásra/átutalásra kerül a jelen szerződésben meghatározott késedelem esetén. A garanciaszerződésben foglaltak 60 napnál kevesebb késedelem esetén időarányosan érvényesíthetők. Felek rögzítik, hogy csak olyan garancia fogadható el, amelyek alapján eladó egyoldalú tájékoztató nyilatkozatával a bank/közjegyző átutalja a jelen szerződésben meghatározott késedelmi kötbér összegét az eladónak, mindenféle egyéb feltétel nélkül.

8.

Ingatlan-nyilvántartási bejegyzésre vonatkozó nyilatkozatok

…… ……

Eladó vevő képviseletében eljáró

……

ügyvéd

KASZ szám:

306

8.1 Az eladó a jelen szerződés aláírásával egyidejűleg külön nyilatkozatban („**Bejegyzési engedély**") feltétlen, teljes, kizárólagos és visszavonhatatlan hozzájárulását adja ahhoz, hogy vevő tulajdonjoga a 2. pontban meghatározott ingatlan tekintetében a teljes vételár megfizetését követően vevő javára 1/1 tulajdoni arányban, vétel jogcímén az ingatlan-nyilvántartásba bejegyzésre kerüljön. Eladó a Bejegyzési engedélyt az ellenjegyző ügyvédnél, külön ügyvédi letéti szerződés alapján ügyvédi letétbe helyezi, amelyet ellenjegyző ügyvéd minden további feltétel kikötése nélkül köteles vevő részére kiadni, illetve tulajdonjog bejegyzésére az illetékes földhivatali osztálynak benyújtani, amennyiben a teljes vételár eladónak maradéktalanul megfizetésre került.

8.2. Felek hozzájárulnak ahhoz, hogy jelen szerződés benyújtásra kerüljön az illetékes földhivatalhoz, azonban azzal a feltétellel, hogy Bejegyzési engedély vevőnek történő kiadásáig, azonban legfeljebb a jelen szerződésnek a földhivatalba történő benyújtásától számított 6 hónapig, a földhivatali eljárás függőben tartását kezdeményezik az ingatlan-nyilvántartásról szóló 1997. évi CXLI. törvény 47/A. § (1) bekezdés b) pontja szerint.

9.

Az ingatlan birtokának átruházása

9.1 Az ingatlan birtokának átruházására legkésőbb a Magyar Állam, illetve a Budapest Fővárosi Önkormányzat elővásárlási jog gyakorlásáról szóló nyilatkozatának Józsefvárosi Gazdálkodási Központ Zrt.-hez történő megérkezését, vagy a 3.4 pontban rögzített határidő eredménytelen leteltét és a teljes vételár megfizetését, felek által előzetesen egyeztetett időpontban, átadás-átvételi jegyzőkönyvben kerül sor. A birtokátruházás napjáig az ingatlannal kapcsolatos költségek az eladót, a birtokátruházás napját követően felmerült költségek pedig a vevőt terhelik. Vevő a birtok átvételére köteles és a birtokátruházás időpontjától szedi az ingatlan hasznait és viseli azok terheit.

10.

Egyéb rendelkezések

10.1. Az eladó Magyarország törvényei szerint működő helyi önkormányzat.

Vevő Magyarországon nyilvántartásba vett jogi személy, ügyletkötési és ingatlanszerzési képessége korlátozva nincs, kijelenti továbbá, hogy a nemzeti vagyonról szóló 2011. évi CXCVI. törvény 3. § (1) bekezdés 1. pontja alapján átlátható szervezet. Eladó képviselőjének eredeti aláírási címpéldánya korábban csatolásra került a Földhivatal részére.

10.2. Vevő tudomásul veszi, hogy a megszerzett vagyon után vagyonátruházási illetéket kell fizetni.

10.3. Felek a Polgári Törvénykönyv 6:98. § (2) bekezdés alapján kizárják mind eladó, mind vevő feltűnő értékaránytalanságon alapuló esetleges megtámadási jogát.

....

Eladó vevő képviseletében eljáró

.....

ügyvéd

KASZ szám:

307

10.4. Eljáró ügyvéd tájékoztatja feleket, hogy a pénzmosás és a terrorizmus finanszírozása megelőzéséről és megakadályozásáról szóló 2007. évi CXXXVI. törvény rendelkezései szerint azonosítási kötelezettség terheli felek adatai vonatkozásában. Felek kijelentik, hogy adataik a szerződésben helyesen kerültek rögzítésre az általuk bemutatott személyi azonosító okmányok alapján.

Felek jelen szerződés aláírásával feltétlen és visszavonhatatlan hozzájárulásukat adják ahhoz, hogy eljáró ügyvéd okirataikról fénymásolatot készítsen, és azokban rögzített adataikat a szerződéssel együtt kezelje.

10.5. Felek tudomásul veszik eljáró ügyvéd tájékoztatását, amely szerint adataikat az információs önrendelkezési jogról és az információs szabadságról szóló 2011. évi CXII. törvény rendelkezései szerint kizárólag jelen szerződéshez kapcsolódó megbízás, illetve a jogszabályokban meghatározott kötelezettsége teljesítése érdekében kezelheti.

Felek kijelentik, hogy jelen jogügylet nem ütközik a pénzmosás és a terrorizmus finanszírozása megelőzéséről és megakadályozásáról szóló 2007. évi CXXXVI. törvénybe.

10.6. Vevő a szerződés megkötésével kapcsolatos eljárási költségek címén 5.500,- Ft + ÁFA eljárási díj összeget, 6.600,- Ft földhivatali eljárási illetéket és 1.670,- Ft/fő JÜB eljárási díjat a szerződés aláírását megelőzően megfizetett.

10.7. A szerződő felek szerződést aláíró képviselői kijelentik, hogy az adásvételi szerződés megkötésére és aláírására a szükséges felhatalmazásokkal rendelkeznek.

10.8. Jelen szerződés a Ptk. és a vonatkozó egyéb jogszabályok rendelkezései megfelelően irányadóak.

10.9. A szerződés felek teljes megállapodását tartalmazza. A felek között a szerződés előtt létrejött szóbeli vagy írásbeli megállapodás hatályát veszti. A szerződés módosítása kizárólag írásban történhet.

A szerződés egyes rendelkezéseinek esetleges érvénytelensége nem jelenti automatikusan a szerződés egészének érvénytelenségét. Ilyen esetben a felek kötelesek az érvénytelen rendelkezést ügyleti akaratuknak és a szerződéskötéskor fennálló céljuknak leginkább megfelelő rendelkezéssel helyettesíteni.

10.10. A szerződő felek jelen Szerződés elkészítésével és ellenjegyzésével, valamint az illetékes földhivatal előtti képviselettel **..... ügyvédet** ..... bízzák meg, és meghatalmazzák az illetékes földhivatal előtti eljárásra is. Ellenjegyző ügyvéd a meghatalmazást elfogadja.

A szerződő felek kijelentik, hogy a jelen adásvételi szerződést elolvasás és egyező értelmezés után, mint akaratukkal és nyilatkozataikkal mindenben egyezőt írják alá.

Budapest, 2018. .....

....

Eladó vevő képviseletében eljáró

.....

ügyvéd

KASZ szám:

308

…….. ……..

Budapest Főváros VIII. kerület Józsefvárosi
Önkormányzat eladó megbízásából eljáró
Józsefvárosi Gazdálkodási Központ Zrt.
képviseli: Bozsik István Péter
vagyongazdálkodási igazgató
Eladó

Vevő

Jelen okiratot … (……..) budapesti ügyvéd készítettem és ellenjegyzem, Budapest, 2018.. ….

….
okiratkészítő ügyvéd

…….. ……..

Eladó vevő képviseletében eljáró

……..

ügyvéd

KASZ szám:

309

12. számú melléklet

„Budapest VIII. kerület, Balassa utca 5. szám alatti ingatlan elidegenítése - pályázat"

Adásvételi szerződést érintő módosítási javaslatok és nyilatkozat

Alulírott …….. (név) mint a …….. (társaság neve) vezető tisztségviselője jelen pályázatban található adásvételi szerződéshez /az alábbi módosítási javaslatokat teszem / nem teszek módosítási javaslatot*

1. ……..

2. ……..

Alulírott …….. (név) mint a …….. (társaság neve) vezető tisztségviselője nyilatkozom, hogy pályázati felhívás mellékletét képező adásvételi szerződés tervezetekkel kapcsolatos észrevételek, módosítási vagy kiegészítésre irányuló javaslatok kiíró általi elutasítása esetén is fenntartom ajánlatomat.

Budapest, ……

……
pályázó aláírása/cégszerű aláírás

A *-gal jelölt résznél a megfelelő szöveg aláhúzandó

…….. ……

Eladó vevő képviseletében eljáró

……..

ügyvéd

KASZ szám:

3/0

....

Eladó vevő képviseletében eljáró

.....

ügyvéd

KASZ szám:

13. számú melléklet

Összefoglaló a benyújtandó ajánlat formai és tartalmi követelményeiről, tájékoztatás az átlátható szervezet fogalmáról

Az ajánlatot a társaság képviselője minden oldalon kézjegyével köteles ellátni.

Az ajánlatnak folyamatos sorszámozással kell rendelkeznie.

A borítékon nem szerepelhet a benyújtóra vonatkozó jelzés.

Az ajánlatot két példányban, külön lezárt borítékban kell benyújtani, az egyik példányon feltüntetve az „Eredeti példány", a másikon a „Másolati példány" szöveget.

A borítékon a következő szöveget kell és lehet feltüntetni: **„Budapest VIII., Balassa utca 5. szám alatti ingatlan elidegenítése - pályázat"**

Az ajánlatot sértetlen borítékban kell benyújtani, sérült, felnyitott borítékot a Bonyolító nem vesz át.

Ahol az nincs jelezve, hogy másolat is elegendő, az eredeti igazolást kell csatolni az ajánlathoz.

Az ajánlati biztosíték befizetésénél a közlemény rovatba a következőt kell beírni: **ajánlati biztosíték Balassa u. 5.**

Az ajánlat tartalmát a következő sorrendben kérjük összefűzni:

1. Jelentkezési lap
2. Ajánlati összesítő
3. Eredeti, 30 napnál nem régebbi cégkivonat
4. Eredeti aláírási címpéldány
5. A Pp. előírásai szerinti bizonyító erejű meghatalmazás, amennyiben az ajánlatot nem a cég képviselője írja alá
6. Pályázati dokumentáció megvásárlásáról szóló bevételi pénztárbizonylat másolata
7. Ajánlati biztosíték befizetéséről szóló igazolás másolata
8. Nyilatkozat végelszámolásról, csődeljárásról, felszámolásról
9. Nyilatkozat a pályázati feltételek elfogadásáról, szerződéskötésről, ingatlanszerzési képességről, ajánlati kötöttségről
10. Nyilatkozat adó és adók módjára behajtható köztartozásról; Kiíróval szemben fennálló tartozásról
11. NAV igazolása
12. Helyi adóigazolás (beszerezhető: Budapest Józsefvárosi Önkormányzat Polgármesteri Hivatala 1082 Budapest, Baross u. 63-67.)
13. Kiíróval, bonyolítóval szemben fennálló tartozás igazolása (beszerezhető: Józsefvárosi Gazdálkodási Központ Zrt. 1084 Budapest, Őr u. 8., és Budapest Józsefvárosi Önkormányzat Polgármesteri Hivatala Pénzügyi Ügyosztály 1082 Budapest, Baross u. 63-67. II. em.)

....

Eladó vevő képviseletében eljáró

.....

ügyvéd

KASZ szám:

312

14. Nyilatkozat pénzügyi alkalmasságról
15. Nyilatkozat a kézbesítés helyéről és a bankszámlaszámról
16. Nyilatkozat átlátható szervezetről
17. Az adásvételi szerződéssel kapcsolatos észrevételek, módosítási javaslatok

Átlátható szervezet:

A 2011. évi CXCVI. tv. 3. § rendelkezései alapján átlátható szervezet:

1. átlátható szervezet:

a) az állam, a költségvetési szerv, a köztestület, a helyi önkormányzat, a nemzetiségi önkormányzat, a társulás, az egyházi jogi személy, az olyan gazdálkodó szervezet, amelyben az állam vagy a helyi önkormányzat külön-külön vagy együtt 100%-os részesedéssel rendelkezik, a nemzetközi szervezet, a külföldi állam, a külföldi helyhatóság, a külföldi állami vagy helyhatósági szerv és az Európai Gazdasági Térségről szóló megállapodásban részes állam szabályozott piacára bevezetett nyilvánosan működő részvénytársaság,

b) az olyan belföldi vagy külföldi jogi személy vagy jogi személyiséggel nem rendelkező gazdálkodó szervezet, amely megfelel a következő feltételeknek:

ba) tulajdonosi szerkezete, a pénzmosás és a terrorizmus finanszírozása megelőzéséről és megakadályozásáról szóló törvény szerint meghatározott tényleges tulajdonosa megismerhető,

bb) az Európai Unió tagállamában, az Európai Gazdasági Térségről szóló megállapodásban részes államban, a Gazdasági Együttműködési és Fejlesztési Szervezet tagállamában vagy olyan államban rendelkezik adóilletőséggel, amellyel Magyarországnak a kettős adóztatás elkerüléséről szóló egyezménye van,

bc) nem minősül a társasági adóról és az osztalékadóról szóló törvény szerint meghatározott ellenőrzött külföldi társaságnak,

bd) a gazdálkodó szervezetben közvetlenül vagy közvetetten több mint 25%-os tulajdonnal, befolyással vagy szavazati joggal bíró jogi személy, jogi személyiséggel nem rendelkező gazdálkodó szervezet tekintetében a *ba), bb)* és *bc)* alpont szerinti feltételek fennállnak;

a) az a civil szervezet és a vízitársulat, amely megfelel a következő feltételeknek:

ca) vezető tisztségviselői megismerhetők,

cb) a civil szervezet és a vízitársulat, valamint ezek vezető tisztségviselői nem átlátható szervezetben nem rendelkeznek 25%-ot meghaladó részesedéssel,

cc) székhelye az Európai Unió tagállamában, az Európai Gazdasági Térségről szóló megállapodásban részes államban, a Gazdasági Együttműködési és Fejlesztési Szervezet tagállamában vagy olyan államban van, amellyel Magyarországnak a kettős adóztatás elkerüléséről szóló egyezménye van;

9. meghatározó befolyás: az a kapcsolat, amelynek révén természetes személy, vagy jogi személy egy jogi személynek tagja vagy részvényese, és

....

Eladó vevő képviseletében eljáró

.....

ügyvéd

KASZ szám:

3/5

a) jogosult e jogi személy vezető tisztségviselői vagy felügyelőbizottsága tagjai többségének megválasztására és visszahívására, vagy

b) a jogi személy más tagjaival vagy részvényeseivel kötött megállapodás alapján egyedül rendelkezik a szavazatok több mint ötven százalékával;

3. § (2) Az (1) bekezdés 1. pont *b)* és *c)* alpontjában foglalt feltételeknek való megfelelésről a szerződő félnek cégszerűen aláírt módon nyilatkoznia kell. A valótlan tartalmú nyilatkozat alapján kötött szerződés semmis.

....

Eladó vevő képviseletében eljáró

.....

ügyvéd

KASZ szám:

315

Avant.Immo Mérnöki és Igazságügyi Szakértői Kft. T: 06-30/ 908-1995
1031 Budapest, Városfal köz 5. e-mail: avantimmo@t-online.hu

INGATLANFORGALMI SZAKVÉLEMÉNY

a Budapest VIII. Balassa u. 5.
36190 hrsz alatti kivett beépítetlen területről

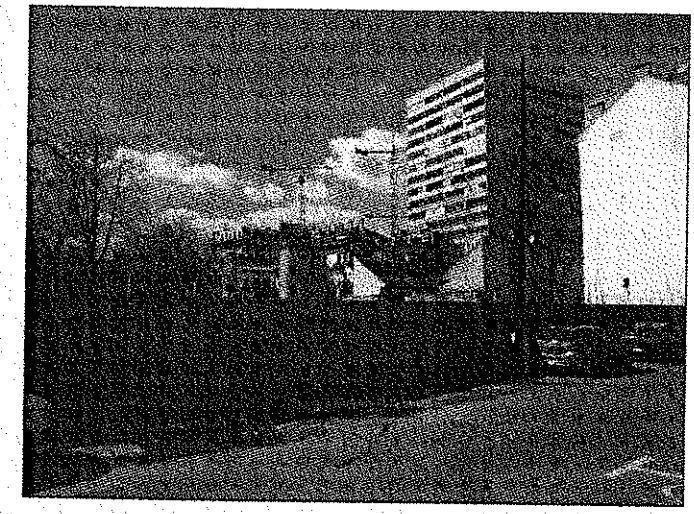

Budapest, 2018. április 03.

ÉRTÉKELÉSI BIZONYÍTVÁNY

A kívüljegyzett kivett beépítetlen terület forgalmi értékét a fordulónapon, az alábbiak szerint állapítottuk meg:

Övezeti besorolás: Szigony negyed	
Építési övezet	L1-VIII-7
Telek mérete összesen m^2	1 615
Fajlagos forgalmi érték nettó Ft/m^2	230 097
Forgalmi érték súlyozott átlaga, kerekítve, nettó Ft	**371 610 000**
Áfa 27 % Ft	100 334 700
Forgalmi érték bruttó Ft	**471 944 700**

Józsefvárosi Gazdálkodási Központ Zrt.
A becsült forgalmi értékkel
EGYETÉRTEK
Gödor László
Budapest, 2018. 04. 11. igazságügyi szakértő

BÁRTFAI LÁSZLÓ 5144 ingatlanforgalmi igazságügyi szakértő

Bártfai László
okl. ü. mérnök
ingatlanforgalmi igazságügyi szakértő

3/6

1. Előzmények

A Józsefvárosi Gazdálkodási Központ Zrt. megbízási szerződése alapján az Avant.Immo Mérnöki és Igazságügyi Szakértői Kft. elkészítette a kívüljegyzett ingatlan forgalmi érték-becslését.

2. Alapelvek, feltételek

- A megbízók által rendelkezésre bocsátott adatok valódiságát és teljességét nem vitattuk.
- Az átadott adatok rögzítésén túl jogi természetű vizsgálat nem történt.
- A vizsgálat során az ingatlant szemrevételezéssel minősítettük, más jellegű, invazív, statikai diagnosztikai vizsgálat nem történt.
- Potenciálisan veszélyes körülmények, anyagok előfordulását nem rögzítettük, ezekért, illetve a felfedezésükhöz szükséges szakértelemért nem viselünk felelősséget.
- A forgalmi érték meghatározásánál az ingatlan egészben történő értékesítését tételeztük fel. Az ingatlant tehermentes, birtokba vehető állapotban értékeltük.
- A szakvélemény kizárólag az 1. pontban leírt célra készült, bármely egyéb célra történő felhasználása nem engedélyezett.
- A szakvéleményben szereplő érték mindig egy adott időpontra -a fordulónapra- vonatkozik, mert az érték nagysága folyamatosan változik. A befektetők és tulajdonosok az adott vagyontárgyat, a gazdasági, politikai, jogi környezet változását és az ezekkel összefüggő kockázatot minden időpontban, újabb információk birtokában másként ítélik meg. Az értékbecslés változatlan feltételek mellett 180 napig használható fel.
- Minden adat és tény, ami a szakvéleményben szerepel, legjobb tudomásunk szerint helytálló és pontos. Felkutatásuk során az elvárható gondossággal jártunk el, de nem vállalunk felelősséget olyan adat, vélemény vagy becslés pontosságáért, amit mások adtak át részünkre.
- A szakvélemény kizárólag a megbízó részére készült, illetéktelenek semmilyen formában nem használhatják fel. Nem hozhatók nyilvánosságra sem a dokumentum részei, sem egésze a készítő előzetes írásbeli jóváhagyása nélkül. A szakvélemény a szerzői jogról szóló 1999. évi LXXVI. törvény szerint szerzői jogi védelemben részesülő szellemi alkotás.

3. Tanúsítvány

A szakvélemény készítője tanúsítja, hogy az általa tett megállapítások igazak, és helytállóak, a megbízott független, és díjazása nem függ a megállapított értéktől. A véleményben foglalt elemzéseket, véleményalkotásokat a korlátozó feltételek határolják be.

4. Az ingatlan leírása

4.1. Az ingatlan környezete

Az ingatlan természetben a kívüljegyzett címen, belterületen található. A környezet többnyire régi építésű, társas lakóházakkal beépített. Az utca másik oldalán a Semmelweis Egyetem Neurológiai Klinika épületei állnak. Az úttest és a járda az ingatlan előtt szilárd aszfalt burkolatú. Az utcában vízvezeték, csatorna, elektromos és gázvezeték van. Csapadékvíz-elvezetésre egyesített vízelvezető rendszer szolgál.
A tömegközlekedési eszközök megállója 5 percen belül elérhető. Személygépkocsival parkolni az ingatlan területén és előtte, az utcán lehet.
Élelmiszer alapellátást szolgáló bevásárlási lehetőség gyalogosan, 5 percen belül, közintézmények, szolgáltatások, piac, bevásárlóközpont tömegközlekedési járművekkel 5 percen

317

belül elérhető. A környezeti terhelés és a levegőszennyeződés mérsékelt, a közbiztonsági helyzet a környék átlagának megfelelő.

4.2. A telek leírása

Helyrajzi szám	36190
Megnevezés	Kivett beépítetlen terület
Tulajdonos	Bionikai Innovációs Központ Nonprofit Kft. 1/1
Telek területe	1.615 m^2
Tulajdoni lap III. rész	Vezetékjog 4 m^2-re ELMÜ Hálózati Kft.
III/7.	Telekegyesítés 36190 hrsz alatt
III/8.	Visszavásárlási jog 2019.12.19-ig Jogosult: Budapest Főváros VIII. Kerület Józsefvárosi Önkormányzat
Övezeti besorolás	L1-VIII-7 lakóövezet

A mellékelt övezeti besorolás szerint alakították ki a tárgyi telket. A telek jó oldalarányú, hossztengelyének tájolása megközelítőleg K-Ny-i, felszíne sík. A Balassa u-i, rövidebb oldalon acél oszlopokon álló teli OSB lapokból álló kerítés határolja, többi oldala bekerítetlen, a Balassa u. 7. és a Balassa u. 3. üres, beépítetlen területekhez csatlakozik. Felszínén építési törmelék és építőanyagok találhatók. Kétszárnyas gépkocsi bejárati kapuja a Balassa u. 3. sz. alatt van.

A telken közmű bekötések nem láthatók, mérőórák nincsenek.
Az ingatlan-nyilvántartásba be nem jegyzett egyéb jogokról és tényekről nincs tudomásunk.

A Józsefváros Kerületi Építési Szabályzat (JóKÉSZ) szóló 66/2007. (XII. 12.) ök. számú rendelet előírásai szerint az ingatlan övezeti besorolása L1-VIII-7.

Beépítési mód: zártsoros, a telek megengedett legnagyobb beépítése 65 %, szintterületi mutatója 4,50 m^2/m^2, terepszint alatti beépítés mértéke mélygarázs esetén 100 %, legkisebb építménymagassága 16,0 m, legnagyobb építménymagassága 25,0 m. A szabályozási terven Pm= 30,0 m szerepel. A földszinti beépítés mértéke teremgarázs, intézményi, kereskedelmi funkció létesítése, illetve ezek vegyes alkalmazása esetén elérheti a 100 %-ot. A kerületi új építésű lakóházak egy része kétszintes mélygarázzsal épül.

5. Értékképzés

5.1. Az ingatlan értékelésének módszere

Az Állóeszköz Értékelők Európai Csoportja (TEGOVA) ajánlása alapján az ingatlan jellegére való tekintettel, a forgalmi értéket összehasonlító és maradványérték módszerrel is meghatároztuk. Figyelembe vettük a 25/1997. (VIII. 1.) PM, az 54/1997. (VIII. 1.) FM sz. rendelet és az European Valuation Standards (EVS) 2016. évi értékelési szabvány módszertani előírásait.
Az ingatlanok értékelése összetett feladat. Ezért helyszíni szemlét tartottunk, fényképeket készítettünk, szóbeli tájékoztatást kaptunk, környezettanulmányt végeztünk, és az Önkormányzatnál informálódtunk. A forgalmi érték megállapításához felhasználtuk a KSH, a NAV Illetékhivatali, a nyomtatott és az elektronikus szaksajtóban fellelhető, valamint a más szakcégek által rendelkezésünkre bocsátott árakat, és az Avant.Immo ® Kft. adatbázisának információit.
Az Angol Királyi Vagyonértékelők szövetsége (RICS) szerint az OMV (Open Market Value) azaz a nyílt piaci érték az, az ár, amely összegért egy vagyontárgyban való érdekeltség méltányosan, magánjogi szerződés keretében készpénzért a legnagyobb valószínűséggel eladható. A pontos ár csak versenyeztetéssel állapítható meg.

Feltételei:

- Az eladó hajlandó az eladásra.
- Az adásvételi tárgyalások lebonyolításához figyelembe véve a vagyontárgy jellegét, és a piaci helyzetet, ésszerű hosszúságú időtartam áll rendelkezésre.
- A tárgyalás időszakában az érték nem változik.
- A vagyontárgy szabadon kerül piacra, meghirdetése megfelelő nyilvánossággal történik.
- Általánostól eltérő speciális vevői külön ajánlatot nem veszünk figyelembe.

Értékmódosító tényezők

Értéknövelő tényezők	A telek kedvező beépíthetősége A Semmelweis Egyetem, Klinikák és a metró közelsége Rendezett sík terület Egyesítés lehetősége a Balassa u. 3. és 7. sz. és a Szigony u-i szomszédos telkekkel Jól bérbe adható lakások és üzletek
Értékcsökkentő tényezők	A GKI fővárosi ingatlanpiaci index értéke 2017 októberében 2 ponttal csökkent,

319

5.2. Telek érték meghatározása összehasonlító adatok alapján

1		Értékelendő	1	2	3	4
2	Cím	VIII. Balassa u. 5	VIII. Leonardo da Vinci u.	VIII. Práter u.	VIII. Szigony u.	VIII. Tömő u.
3	***Gazdasági tényezők***					
4	Ár (Ft)		220 000 000	220 000 000	400 000 000	270 000 000
5	Információ forrás		Ingatlan.Com	Ingatlan.Com	Ingatlan.Com	Ingatlan.Com
6	Ingatlan alapterülete (m^2)	1 615	996	864	1 864	1 280
7	Fajlagos ár nettó (Ft/m^2)	225 261	220 884	254 630	214 592	210 938
8	Ingatlan jellege	Kivett beépítetlen terület	Kivett beépítetlen terület	Kivett beépítetlen terület	Kivett beépítetlen terület	Kivett beépítetlen terület
9	Az ár jellege		Ajánlat	Ajánlat	Ajánlat	Ajánlat
10	Korrekciós tényező		0,95	0,95	0,95	0,95
11	Tulajdonjogi viszony		Tulajdon	Tulajdon	Tulajdon	Tulajdon
12	Korrekciós tényező		1,00	1,00	1,00	1,00
13	Terhek (szolgalom, használat)		nincs	nincs	nincs	nincs
14	Korrekciós tényező		1,00	1,00	1,00	1,00
15	Eladás/ajánlat időpontja	2018.	2018.	2018.	2018.	2018.
16	Korrekciós tényező		1,00	1,00	1,00	1,00
17	Korrigált ár		209 000 000	209 000 000	380 000 000	256 500 000
18	Korrigált egységár (Ft/m^2)	213 998	209 839	241 898	203 863	200 391
19	***Helyszíni tényezők***					
20	Megközelíthetőség, lokáció		ua.	ua.	ua.	ua.
21	Korrekciós tényező		1,00	1,00	1,00	1,00
22	Elhelyezkedés az utcán belül		ua.	ua.	ua.	ua.
23	Korrekciós tényező		1,00	1,00	1,00	1,00
24	Infrastruktúra, közművek az utcán		ua.	ua.	ua.	ua.
25	Korrekciós tényező		1,00	1,00	1,00	1,00
26	Infrastruktúra, közművek a telken		ua.	ua.	ua.	ua.
27	Korrekciós tényező		1,00	1,00	1,00	1,00
28	Kerítés	Van	ua.	ua.	ua.	ua.
29	Korrekciós tényező		1,00	1,00	1,00	1,00
30	Korrigált egységár (Ft/m^2)	213 998	209 839	241 898	203 863	200 391
31	***Eladhatósági tényezők***					
32	Piacképesség		rosszabb	rosszabb	rosszabb	rosszabb
33	Korrekciós tényező		1,10	1,02	1,05	1,05
34	Használhatóság, funkció, oldalarány		rosszabb	ua.	rosszabb	ua.
35	Korrekciós tényező		1,04	1,00	1,04	1,00
36	Felszín, lejtés		ua.	ua.	ua.	ua.
37	Korrekciós tényező		1,00	1,00	1,00	1,00
38	Panoráma	Nincs	ua.	ua.	ua.	ua.
39	Korrekciós tényező		1,00	1,00	1,00	1,00
40	Építési előírások, kötöttségek		ua.	ua.	ua.	ua.
41	Korrekciós tényező		1,00	1,00	1,00	1,00
42	Növényzet		ua.	ua.	ua.	ua.
43	Korrekciós tényező		1,00	1,00	1,00	1,00
44	**Fajlagos forgalmi érték nettó (Ft/m^2)**	229 955	240 056	246 736	222 618	210 410
45	**Számított forgalmi érték, nettó Ft**	371 377 534				
46	**Kerekített forgalmi érték nettó Ft**	**371 380 000**				
47	Áfa 27 % Ft	100 272 600				
48	Forgalmi érték bruttó Ft	**471 652 600**				

370

5.3. Telek érték meghatározása maradványérték módszerrel

1		Értékesítési ár nettó Ft		
2		Területek m^2	Fajlagos ár Ft/m^2	Eladási ár Ft
3	Telek területe m^2	1 615		
4	Beépíthető %	65%		
5	Bruttó építmény terület egy szinten m^2	1 050		
6	Nettó építmény terület egy szinten m^2	892		
7	Nem értékesíthető közös területek 15 %	134		
8	Szintszám	Földszint + 4 emelet + tetőtér		
9	Értékesíthető terület lakások	3 641	620 000	2 257 130 460
10	Lakás db, átlag 50,0 m^2	73		
11	Üzlet értékesíthető alapterület m^2	758	630 000	477 819 956
12	Értékesíthető területek összesen m^2	4 399		
13	Teremgarázs hely db	69		
14	Teremgarázs hely Ft/db		2 800 000	192 185 000
15	Terasz, loggia 3,0 m^2 / lakás	218	200 000	43 686 396
16	Felszíni parkoló db	25	800 000	20 000 000
17	Összes bevétel nettó Ft			**2 990 821 812**
18		Építési költségek nettó Ft		
19		Épített területek m^2	Fajlagos ár Ft/m^2	Építési ktg. Ft
20	Bruttó építmény terület felépítmény m^2	6 299	210 000	1 322 685 000
21	Teremgarázs hely db	69	1 500 000	102 956 250
22	Erkély, terasz m^2	218	38 000	8 300 415
23	Felszíni parkoló db	25	200 000	5 000 000
24	Építési költség összesen nettó Ft			**1 438 941 665**
25	Haszon %	45%		647 523 749
26	Közművek díja Ft	4%		57 557 667
27	Műszaki ellenőri és szakértői díjak Ft	4%		57 557 667
28	Tervezési díjak Ft	4%		57 557 667
29	Beruházási tartalék Ft	10%		143 894 167
30	Kamatok az építkezés teljes idejére	15%		215 841 250
31	Járulékos költségek és haszon Ft			**1 179 932 165**
32	Összes költség nettó Ft			**2 618 873 831**
33	Maradványérték nettó Ft			**371 947 982**
34	Telek fajlagos nettó értéke Ft/m^2			**230 308**

Maradványérték módszerrel meghatároztuk a maximálisan felépíthető épület bruttó és nettó alapterületét, a kialakítható teremgarázs helyek, lakások és üzletek méretét. Ezek nettó bekerülési költségét levontuk az értékesíthető területek nettó eladási árából. A különbség a telek nettó maradványértéke.
A szintterületi mutató alapján 7.268 m^2 építhető be.
Számításba vett beépített alapterület: 5249 m^2

321

5.4. Súlyozott átlag számítás

	Ft
Összehasonlító árak (60%) nettó Ft	371 380 000
Maradványérték (40%) nettó Ft	371 947 982
Telek mérete m^2	1 615
Fajlagos forgalmi érték átlaga nettó Ft/m^2	230 097
Súlyozott forgalmi érték, számított nettó Ft	371 607 193
Súlyozott forgalmi érték átlaga kerekítve nettó Ft	**371 610 000**
Áfa 27 % Ft	100 334 700
Bruttó Ft	**471 944 700**

A súlyozott átlag számításánál az összehasonlító árak alapján számított forgalmi értéket 60 %-kal, a maradványérték alapján számított értéket 40%-os súlyozással vettük figyelembe.

322

BUDAPEST FŐVÁROS VIII. KERÜLET JÓZSEFVÁROS ÖNKORMÁNYZATA

KÉPVISELŐ-TESTÜLETÉNEK

66/2007.(XII.12.) RENDELETE
JÓZSEFVÁROS KERÜLETI ÉPÍTÉSI SZABÁLYZATÁRÓL (JÓKÉSZ) [□]

Budapest Főváros VIII. kerület Józsefvárosi Önkormányzat Képviselő-testülete a helyi önkormányzatokról szóló, módosított 1990. évi LXV. törvény 16. §-ában, valamint az épített környezet alakításáról és védelméről szóló 1997. évi LXXVIII. törvény 14. § (3) bekezdésében kapott felhatalmazás alapján megalkotja Budapest Józsefváros Kerületi Építési Szabályzatát (továbbiakban JÓKÉSZ).

L1-VIII jelű zártsorú beépítésű, nagyvárosias lakóterület építési övezeteinek részletes előírásai
§

(1) Az **L1-VIII** jelű építési övezetek területén
a) Az épületek földszinti beépítési mértéke – teremgarázs, intézményi, kereskedelmi funkció létesítése, illetve ezek vegyes alkalmazása esetén – az L1-VIII-5 kivételével – elérheti a 100%-ot.
b) A felső szintek beépítési mértéke, a már meglévő épületek utólagos udvarlefedése esetének kivételével – nem haladhatja meg az előírt beépítési mértéket.
c)[1] Az építési övezet területén létesítendő új lakóházban kiskereskedelmi rendeltetési egység csak az épület pinceszintjén, földszintjén, valamint első emeletén alakítható ki, a bruttó kereskedelmi célú szintterület legfeljebb 1.000 m^2 lehet.
d) Az övezetekben létesíthető, lakófunkciót nem tartalmazó közintézményi és szállásjellegű intézmények épületeinek beépítési mértéke az 1. számú táblázatban meghatározott mértéktől eltérő lehet, földszinti beépítés elérheti a 100%-ot, földszint fölötti beépítés elérheti a 80 %-ot, az L1-VIII-5 jelű építési övezet kivételével.
e)[2] Meglévő tetőtér – kizárólag a meglévő tetősíkok megtartásával – beépíthető, de az ingatlan beépítése az 5,0-ös szintterületi mutató értékét nem haladhatja meg.

f)[3] alapfokú önkormányzati feladatokat ellátó intézmények esetén az építménymagasság 1. számú táblázat szerinti legkisebb értékének legalább 6,00 méternek kell lenni. A csatlakozásnál az illeszkedés szabályait kell alkalmazni.

□ Egységes szerkezetben a 12/2008. (III.18) sz. önk. rendelettel,

MÓDOSÍTOTTA ÉS EGYSÉGES SZERKEZETBE FOGLALTA A 35/2008.(VI.18.) ÖNK. RENDELET

Egységes szerkezetben a 46/2008.(IX.12.) önk. rendelettel, a 45/2009.(XII.21.) rendelettel, a 36/2010.(IX.10.) rendelettel, az 50/2011. (IX.19.) önk. rendelettel, a 40/2012.(VII.26.) rendelettel, a 63/2012. (XI.23.) önk. rendelettel, a 68/2012.(XII.07.) önk. rendelettel, a 27/2013. (VI.13.) számú rendelettel, a 38/2013. (VII. 25.) sz. önk rendelettel, továbbá az 50/2013. (XII. 05.) számú rendelettel, hatályos 2013. december 5-től, továbbá a 18/2014. (VI.12.) sz. önk. rendelettel, hatályos 2014. június 12-től, rendelkezéseit a folyamatban lévő ügyekben is alkalmazni kell, továbbá a 42/2014. (XI.13.) sz. önk. rendelettel, hatályos 2014. november 20-tól. Továbbá a 48/2014. (XII.05.) önk. rendelettel, hatályos 2014. december 5-től, a 15/2015.(III.31.) önk. rendelettel, a 43/2015.(X.22.) önk. rendelettel, az 55/2015.(XII.10.) önk. rendelettel, az 5/2016.(II.11.) önk. rendelettel, a 29/2016. (XI.17.) örtel,

[1] Módosította a 15/2015.(III.31.) önk. rendelet 10. §, hatályos 2015. április 3-tól.

[2] Megállapította az 50/2011. (IX.19.) önk. rendelet 12.§ (1) bekezdése, hatályba lép 2011.10.19-én

[3] Módosította a 48/2014. (XII.05.) önk. rendelet 9. § (1) bekezdése, hatályos 2014. december 5-től.

323

(2)[i] Az építési övezetek területén a telkek és az építmények kialakítására vonatkozó paramétereket a 1. számú táblázat tartalmazza.

1. sz. táblázat

Az építési övezet jele	a telek megengedett							az épület megengedett	
L1	beépítési mód	legkisebb kialakítható		legnagyobb			legkisebb	legkisebb	legnagyobb
		területe	szélessége	beépítési mértéke	szintterületi mutatója	terepszint alatti beépítési mértéke	zöldfelületi mértéke	építménymagassága	
		m^2	m	%	m^2/m^2	%	%	m	
L1-VIII-1	Z	500	18	65 s 75	4,00 s 4,50	85 100[1]	15 0[1]	16,0	23,0
L1-VIII-2	Z	500	18	60 s 75	3,50 s 4,00	85 100[1]	15 0[1]	16,0	23,0
L1-VIII-3	Z	500	18	60 s 75	3,50 s 4,00[ii]	85 100[1]	15 0[1]	14,0	19,5
L1-VIII-4	Z	500	18	60 s70	3,50 s 4,00	80 100[1]	20 0[1]	12,5	16,0
L1-VIII-5	Z	500	18	50 s 75	3,50 s 4,00	70	20	12,5	19,5
L1-VIII-6	Z	500	-	65 s 80	4,50 s 5,00	85 100[1]	15 0[1]	16,0	25,0
L1-VIII-7	Z	500	-	65 s 80	4,50 s 5,00	85 100[1]	15 0[1]	16,0	25,0

s *saroktelek esetén*
[1] *mélygarázs létesítése esetén*

324

36190 hrsz terület jobb oldala

36190 hrsz terület bal oldala

36190 hrsz terület, hátul a Szigony u-i 36195 és 36196 hrsz ingatlan

325

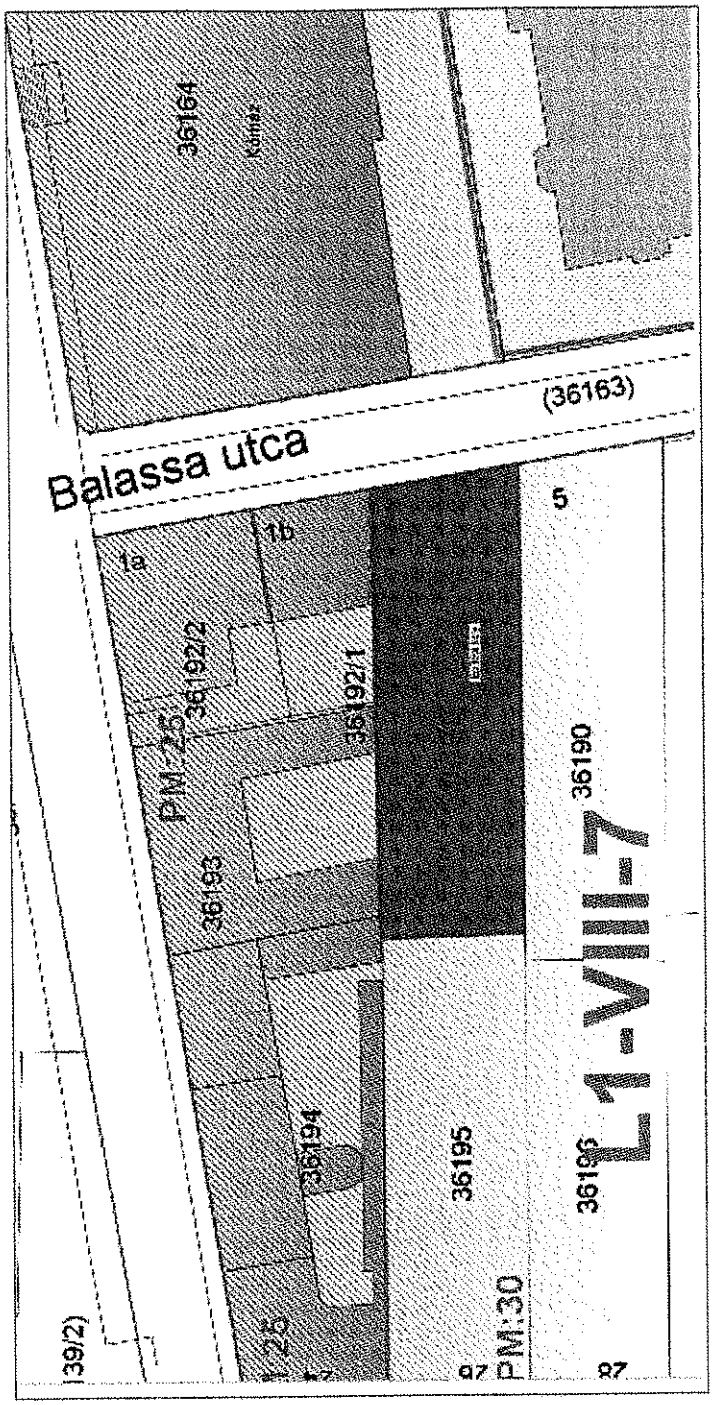
36164
Kórház
(36163)
Balassa utca
1a
1b
5
PM:25
36192/2
36192/1
36193
36190
L1-VIII-7
36194
36195
36196
PM:30
25
97
97
39/2)

Nem hiteles tulajdoni lap Nem hiteles tulajdoni lap Nem hiteles tulajdoni lap

Budapest Főváros Kormányhivatala XI. Kerületi Hivatala
Budapest, XI., Budafoki út 59. 1519 Budapest, Pf. 415

Nem hiteles tulajdoni lap - Teljes másolat

Megrendelés szám:8000004/75809/2018

2018.02.13

BUDAPEST VIII.KER. Szektor : 54

Belterület 36190 helyrajzi szám

1083 BUDAPEST VIII.KER. Balassa utca 5.

I.RÉSZ

Földrészlet területe változás előtt: 845 (m2) törlő határozat:3374/1/2007/07.11.26
Földrészlet területe változás előtt: 845 (m2) törlő határozat:98999/1/2015/15.05.15
1. Az ingatlan adatai:

alrészlet adatok művelési ág/kivett megnevezés/	min.o	terület ha m2	kat.t.jöv. k.fill	alosztály adatok ter. ha m2	kat.jöv k.fill
- Kivett beépítetlen terület	0	1615	0.00		

II.RÉSZ

3. tulajdoni hányad: 1/1 törlő határozat: 204581/1/2008/07.12.20
bejegyző határozat, érkezési idő: 212784/1993/1993.11.01
törlő határozat: 204581/1/2008/07.12.20
jogcím: 1991. évi XXXIII. tv.
jogállás: tulajdonos
név: VIII.KER. ÖNKORMÁNYZAT
cím: 1082 BUDAPEST VIII.KER. Baross utca 65-67.

4. tulajdoni hányad: 1/1 törlő határozat: 155134/2/2014/14.09.23
bejegyző határozat, érkezési idő: 204581/1/2008/07.12.20
törlő határozat: 155134/2/2014/14.09.23
jogcím: adásvétel
utalás: II /3.
jogállás: tulajdonos
név: FUTUREAL 1. INGATLANBEFEKTETÉSI ALAP
cím: 1052 BUDAPEST V.KER. Régiposta utca 12.

5. tulajdoni hányad: 1/1 törlő határozat: 54325/1/2015/15.02.12
bejegyző határozat, érkezési idő: 155134/2/2014/14.09.23
törlő határozat: 54325/1/2015/15.02.12
jogcím: csere
utalás: II /4.
jogállás: tulajdonos
név: BUDAPEST FŐVÁROS VIII.KERÜLET JÓZSEFVÁROSI ÖNKORMÁNYZAT
cím: 1082 BUDAPEST VIII.KER. Baross utca 63-67

6. tulajdoni hányad: 1/1 törlő határozat: 98999/1/2015/15.05.15
bejegyző határozat, érkezési idő: 54325/1/2015/15.01.20
törlő határozat: 98999/1/2015/15.05.15
jogcím: vétel
utalás: II /5.
jogállás: tulajdonos
név: BIONIKAI INNOVÁCIÓS KÖZPONT NONPROFIT KFT.
cím: 1083 BUDAPEST VIII.KER. Práter utca 50.A.ép.

Folytatás a következő lapon

Bizonyító erővel nem rendelkezik

Nem hiteles tulajdoni lap Nem hiteles tulajdoni lap Nem hiteles tulajdoni lap

327

Nem hiteles tulajdoni lap Nem hiteles tulajdoni lap Nem hiteles tulajdoni lap

Budapest Fővárosi Kormányhivatala XI. Kerületi Hivatala
Budapest, XI., Budafoki út 59. 1519 Budapest, Pf. 415

Nem hiteles tulajdoni lap - Teljes másolat

Megrendelés szám:8000004/75809/2018

2018.02.13

Szektor : 53

BUDAPEST VIII.KER.
Belterület 36190 helyrajzi szám

Folytatás az előző lapról

II. RÉSZ

7. tulajdoni hányad: 1/1
bejegyző határozat, érkezési idő: 98999/1/2015/15.05.15
jogcím: vétel 54325/1/2015/15.01.20
jogcím: vétel 54344/1/2015/14.12.30
jogcím: telekegyesítés
jogállás: tulajdonos
név: BIONIKAI INNOVÁCIÓS KÖZPONT NONPROFIT KFT.
cím: 1093 BUDAPEST VIII.KER. Práter utca 50/A.

III. RÉSZ

1. bejegyző határozat, érkezési idő: 204571/1/2008/07.12.19
törlő határozat: 204591/1/2008/07.12.20

Vételi jog 2010.08.15-ig
jogosult:
név: RÉV 8 JÓZSEFVÁROSI REHABILITÁCIÓS ÉS VÁROSFEJLESZTÉSI ZRT. törzsszám: 99911111
cím : 1093 BUDAPEST Práter utca 22.

2. bejegyző határozat, érkezési idő: 141741/2/2012/12.07.13
Vezetékjog
4 m2 nagyságú területre vonatkozóan, VMB-117/2012.
jogosult:
név: ELMŰ HÁLÓZATI KFT.
cím : 1132 BUDAPEST XIII.KER. Váci út 72-74.

3. bejegyző határozat, érkezési idő: 197134/1/2014/14.12.30
törlő határozat: 39066/1/2015/15.01.20

Tulajdonjog fenntartással történt eladás elutasítása.
jogosult:
név: BIONIKAI INNOVÁCIÓS KÖZPONT NONPROFIT KFT.
cím : 1093 BUDAPEST VIII.KER. Práter utca 50.

4. bejegyző határozat, érkezési idő: 39066/1/2015/15.01.20
törlő határozat: 54325/1/2015/15.02.12

Tulajdonjog fenntartással történt eladás
jogosult:
név: BIONIKAI INNOVÁCIÓS KÖZPONT NONPROFIT KFT.
cím : 1093 BUDAPEST VIII.KER. Práter utca 50.A.ép.

5. bejegyző határozat, érkezési idő: 800144/1/2015/15.02.02
törlő határozat: 800144/3/2015/15.02.02

Telekalakítási eljárás megindítása

Folytatás a következő lapon

Bizonyítottan nem rendelkezik

Nem hiteles tulajdoni lap Nem hiteles tulajdoni lap Nem hiteles tulajdoni lap

328

Nem hiteles tulajdoni lap Nem hiteles tulajdoni lap Nem hiteles tulajdoni lap

Nem hiteles tulajdoni lap - Teljes másolat
Megrendelés szám:8000004/75809/2018
2018.02.13

Szektor : 5

BUDAPEST VIII.KER.
Belterület 36190 helyrajzi szám

Folytatás az előző lapról
II. RÉSZ

6. bejegyző határozat, érkezési idő: 54325/1/2015/15.02.12
törlő határozat: 98999/1/2015/15.05.15

Visszavásárlási jog 2019.12.19-ig
jogosult:
név: BUDAPEST FŐVÁROS VIII. KERÜLET JÓZSEFVÁROSI ÖNKORMÁNYZAT törzsszám: 63671082
cím : 1082 BUDAPEST VIII.KER. Baross utca 63-67.

7. bejegyző határozat, érkezési idő: 98999/1/2015/15.05.15

- a T-87482 számú változási vázrajz alapján a 36190 helyrajzi számú, 845 m2 nagyságú ingatlant és a 36191 helyrajzi számú 770 m2 nagyságú ingatlant egyesítették a 36190 helyrajzi számú 1615 m2 nagyságú ingatlan alatt.

8. bejegyző határozat, érkezési idő: 98999/1/2015/15.05.15
Visszavásárlási jog 2019.12.19-ig
54344/1/2015/14.12.30, 54325/1/2015/15.02.12.
jogosult:
név: BUDAPEST FŐVÁROS VIII. KERÜLET JÓZSEFVÁROSI ÖNKORMÁNYZAT törzsszám: 63671082
cím : 1082 BUDAPEST VIII.KER. Baross utca 63-67.

TULAJDONI LAP VÉGE

Bizonyító erővel nem rendelkezik

Nem hiteles tulajdoni lap Nem hiteles tulajdoni lap Nem hiteles tulajdoni lap
Nem hiteles tulajdoni lap Nem hiteles tulajdoni lap
Nem hiteles tulajdoni lap Nem hiteles tulajdoni lap
Nem hiteles tulajdoni lap Nem hiteles tulajdoni lap Nem hiteles tulajdoni lap

Pályázati dokumentáció

Önkormányzati tulajdonú ingatlan bérbeadására

Budapest Főváros VIII. kerület Józsefvárosi Önkormányzata a Képviselő-testületének /2018. (V. 03.) számú határozata alapján nyilvános egyfordulós pályázatot hirdet a tulajdonát képező **Budapest VIII. kerület, Dobozi u. 13. szám alatt elhelyezkedő 35379 helyrajzi számú, 907 m² alapterületű, üres kivett lakóház, udvar** bérbeadására.

A Kiíró jogosult a versenyeztetési eljárást annak bármely szakaszában indokolás nélkül visszavonni, és erről köteles hirdetményt kifüggeszteni. A versenyeztetési eljárás visszavonása esetén – amennyiben a dokumentációt az ajánlattevő ellenérték fejében kapta meg – a Kiíró köteles az ellenértéket visszafizetni, ha az ajánlattevő a dokumentációt visszaadja. A pályázati dokumentáció ellenértékét a Kiíró ezen kívül semmilyen más esetben nem fizeti vissza.

1. A pályázati kiírás adatai

A pályázat kiírója:	Budapest Főváros VIII. Kerület Józsefvárosi Önkormányzat (1082 Budapest, Baross u. 63-67.)
A pályázat Bonyolítója:	Józsefvárosi Gazdálkodási Központ Zrt. (1082 Budapest, Baross u. 63-67.)
A pályázat jellege:	nyilvános egyfordulós pályázat
A pályázat célja:	Bérbeadás
A pályázati dokumentáció ára:	20.000,- Ft + ÁFA átutalással fizetendő a Józsefvárosi Gazdálkodási Központ Zrt. K&H Bank Zrt.-nél vezetett 10403387-00028859-00000006 számú számlájára (megjegyzés rovat: ingatlan címe, megvásárló neve (cégnév)
A pályázati dokumentáció megvásárlásának helye, ideje:	pályázati dokumentáció árának átutalása után, átutalási bizonylat bemutatásával Józsefvárosi Gazdálkodási Központ Zrt. Kereskedelmi Célú bérbeadási Iroda 1083 Budapest, Őr u. 8. I. emelet ügyfélfogadási időben.
Az ajánlati biztosíték összege:	**bruttó 518.351,-Ft** Az ajánlati biztosíték befizetése csak magyar forintban teljesíthető, értékpapírral, garanciaszerződéssel, zálogtárggyal nem helyettesíthető.

330

Az ajánlati biztosíték befizetésének módja, számlaszám:	átutalás, a Józsefvárosi Gazdálkodási Központ Zrt. K&H Bank Zrt.-nél vezetett 10403387-00028864-00000008 számú számlájára
Az ajánlati biztosíték befizetés beérkezésének határideje:	
A pályázat leadásának határideje:	
A pályázattal kapcsolatban további információ kérhető:	Kereskedelmi célú bérbeadási Iroda Tel.: 06 1 216 6962/101, 104 mellék
A pályázattal érintett telek megtekinthető:	között előzetes egyeztetés szükséges a Budapest VIII. kerület, Tavaszmező u. 2. szám alatti Irodában, vagy a 06 1 210 4928, 210 4929 telefonszámokon
A pályázat bontásának várható időpontja:	
A pályázatok bontásának helye:	1083 Budapest, Őr u. 8. I. emelet. Az ajánlattevő a pályázat bontásán jelen lehet.
A pályázat eredményét megállapító szervezet:	Budapest Főváros VIII. kerület Józsefvárosi Önkormányzat Képviselő-testülete
A pályázat elbírálásának határideje, és a várható eredményhirdetés:	

2. A pályázattal érintett telek:

Cím	Hrsz.	Alapterület m^2	Fekvés	Rendeltetés	Minimális nettó bérleti díj (Ft/hó)	Ajánlati biztosíték (Áfás összeg)
Dobozi u. 13.	35379	907	ingatlan	kivett lakóház, udvar	136.050,-	518.351,-Ft

A Kiíró kiköti, hogy a pályázat tárgyát képező ingatlant kizárólag felvonulási területként és anyagtárolás céljára lehet hasznosítani, a tűzvédelmi előírások betartása mellett.

A pályázónak kell vállalnia az ingatlan felvonulási területként és/vagy anyagtárolással kapcsolatos kialakítási költségeit, illetve a kialakítással kapcsolatos feladatok viselését. Ezen költségek megtérítését a pályázó (tehát a későbbi bérlő) kizárólag a bérbeadóval előzetesen megkötött megállapodás alapján kérheti. Amennyiben a költségek mértékéről és megtérítéséről a felek előzetesen nem állapodnak meg, úgy a bérlő azok megtérítését semmilyen jogcímen nem követelheti a bérbeadótól a bérleti jogviszony megszűnését követően sem.

331

A Kiíró kiköti, hogy gépjárművek parkoltatása céljára történő hasznosítás kifejezetten kizáró feltétel, így az ingatlanra nem adható be olyan bérbevételi ajánlat, amely gépjárművek parkoltatására vonatkozik.

Ingatlan leírása:

Az övezeti besorolása L1-VIII-5 lakóövezet, a Magdolna negyed területén helyezkedik el. A tulajdoni lapon kivett lakóház, udvar, a valóságban beépítetlen terület, az utcafronton beton lábazatos zárszelvény oszlopos kerítéssel bekerített vaslemezzel borított kapuval. Az ingatlan felszíne sík, hossztengelyének tájolása ÉK-DNy-i keskeny, hosszú, nagy oldalirányú. A keskenyebb oldala utcafronti. Hátsó oldalával a Lujza utca felőli foghíjtelekhez kapcsolódik. A területen építőanyagok, építési törmelék gondozatlan, természetes növényzet és zöldhulladék található.

3. A pályázat célja, tartalma

A bérbeadásra kerülő ingatlan a Budapest Főváros VIII. kerület Józsefvárosi Önkormányzat kizárólagos tulajdonát képezi, bérbeadásukra a nemzeti vagyonról szóló 2011. évi CXCVI tv., a Budapest Józsefvárosi Önkormányzat vagyonáról és a vagyon feletti tulajdonosi jogok gyakorlásáról szóló 66/2012. (XII. 13.) számú önkormányzati rendelet, a Képviselő-testület 112/2017. (05.11) számú határozata (Versenyeztetési szabályzat), és az Önkormányzat tulajdonában álló üres telkek, felépítményes ingatlanok, gépkocsi-beállók és dologbérlet bérbeadásának feltételeiről szóló 59/2011. (XI. 07.) önkormányzati rendelet vonatkozik.

A Kiíró a 2. pontban körülírt ingatlant adja bérbe a nyertes ajánlattevő részére határozott időre, 2018. december 31. napjáig. Amennyiben az ajánlattevő ettől eltérő bérleti jogviszony időtartamot kíván létesíteni, azt a pályázatában az ajánlati összesítőn jeleznie kell.

A bérleti szerződésben foglalt bérleti díj évente, az adott év január 1-től a KSH által közzétett előző évi inflációs index mértékével emelkedik. A bérleti díj emelkedésének első időpontja 2019. január hónap. A január havi emelés összege február hónapban kerül számlázásra.

Az ingatlan minimális havi bérleti díja a 2. pont alatti táblázatban található. Kiíró óvadék megfizetését köti ki, melynek mértéke a havi bruttó bérleti díj háromszorosa. Az ajánlati biztosíték összege az óvadék összegébe beszámításra kerül.

Kiíró kiköti, hogy a bérleti szerződés hatályba lépésének feltétele közjegyző előtt egyoldalú kötelezettségvállaló nyilatkozat aláírása, melynek költségét a Bérlő viseli.

Az ingatlan átalakítása, átépítése, felújítása esetére is a fent hivatkozott jogszabályok az irányadók, melyhez a bérbeadó nevében a tulajdonosi hozzájárulást a tulajdonosi joggyakorló adja ki a munkálatok megkezdése előtt. Eszerint az ingatlanon folytatni kívánt tevékenységgel kapcsolatban az engedélyező hatóságok, szakhatóságok, és közüzemi szolgáltatók nyilatkozatait a bérlőnek kell beszereznie. A bérbeadás során az Önkormányzat nem szavatolja, hogy bérlő az ingatlanon az általa kívánt tevékenységet folytathatja.

A Kiíró kiköti, hogy jogosult a pályázatot eredménytelennek nyilvánítani, amennyiben olyan tevékenység végzése érdekében történő bérbevételi ajánlat érkezik, amelyet az Önkormányzat nem preferál, továbbá jogosult a pályázat eredményét az ingatlanon végzendő tevékenység tekintetében a benyújtott ajánlattól eltérő feltétellel megállapítani.

4. A pályázaton történő részvétel feltételei

Az ajánlattevő részt vehet a pályázaton amennyiben:

a) megvásárolja a Pályázati dokumentációt, és az erről szóló igazolást csatolja,

b) az ajánlati biztosíték összegét megfizeti és az határidőn belül beérkezik,

c) az ajánlatok leadásának határidejéig az ajánlatát benyújtja.

A Kiíró kiköti, hogy az ajánlattevő magánszemély nem lehet.

5. Az ajánlat tartalmi követelményei

A versenyeztetési eljárás nyelve a magyar.

Az ajánlattevőnek:

a.) az ajánlatban közölnie kell a nevét/cégnevét, székhelyét, adószámát, adóazonosító számát, cég esetében cégszámát, képviselőjének nevét és elérhetőségét, bankszámla számát, az elektronikus levelezési címét, ha ilyennel rendelkezik.

b.) az ajánlathoz kell csatolni a pályázott ingatlannak megfelelő ajánlati biztosíték befizetését visszavonhatatlanul igazoló átutalás teljesítését igazoló bankszámla kivonatot.

c.) az ajánlatban nyilatkoznia kell arról, hogy vállalja a Pályázati dokumentációban, illetve mellékleteiben leírt szerződéskötési és egyéb feltételeket, továbbá a pályázat céljának megvalósítását. Az ajánlattevőnek ajánlatában meg kell jelölnie a bérbevétel időtartamát.

d.) az ajánlatban nyilatkoznia kell arról, hogy rá vonatkozóan a 2015. évi CXLIII. törvény 62. § (1) és 63. § (1) bekezdésben foglalt kizáró körülmények nem állnak fenn.

e.) az ajánlatban nyilatkoznia kell arról, hogy adó és adók módjára behajtható köztartozása nincs. E nyilatkozat mellé kell csatolnia a NAV igazolását arról, hogy nem áll fenn köztartozása.

f.) az ajánlatban nyilatkoznia kell arról, hogy Kiíróval szemben adó és bérleti díj tartozása nincs, továbbá a Kiíróval szemben szerződésben vállalt és nem teljesített kötelezettsége nincs,

g.) az ajánlatban nyilatkoznia kell arról, hogy ellene végrehajtási eljárás nincsen folyamatban.

Ha az ajánlattevő egyéni vállalkozó, fentieken túl

h.) az ajánlatához csatolni kell a vállalkozói igazolvány 30 napnál nem régebbi hiteles másolatát

Ha az ajánlattevő nem egyéni vállalkozó, fentieken túl

i.) az ajánlatához csatolni kell a társaság 30 napnál nem régebbi hiteles cégkivonatát és a társaság képviseletére jogosultak aláírási címpéldányának eredeti példányát vagy hiteles másolatát.

j.) az ajánlatban nyilatkoznia kell arról, hogy nem áll végelszámolás alatt, ellene csőd-, felszámolási és végrehajtási eljárás nincs folyamatban.

k.) az ajánlatban nyilatkoznia kell arról, hogy a nemzeti vagyonról szóló 2011. évi CXCVI. törvény 3. § (1) bekezdés 1. pontja szerint átlátható szervezetnek minősül.

Az ajánlattevőnek nyilatkoznia kell arról és igazolnia kell, hogy a nemzeti vagyonról szóló 2011. évi CXCVI. törvény 3. § (1) bekezdés 1. pontja szerint átlátható szervezet, melyet az eredeti, 30 napnál nem régebbi hiteles cégkivonattal vagy végzéssel a szervezet bejegyzéséről tud megtenni. Amennyiben ezen okirat alapján nem igazolhatók a törvény 3. § (1) bekezdés 1. pontjában meghatározott feltételek, további okiratok becsatolása szükséges (pl: több mint 25%-os tulajdonnal bíró jogi személy 30 napnál nem régebbi 30 napnál nem régebbi hiteles cégkivonata, külföldön bejegyzett cég esetén annak hiteles fordítása is).

Amennyiben az ajánlattevő nem egyéni vállalkozó, a versenyeztetési eljárás során benyújtott ajánlatát, továbbá az ajánlat mellékleteként benyújtott valamennyi nyilatkozatát cégszerű aláírással kell ellátnia. Cégszerű aláírás során a cég képviseletére jogosult személy/személyek a társaság kézzel, vagy géppel írt, előnyomott, vagy nyomtatott cégneve alá nevét/nevüket önállóan/együttesen írja/írják alá hiteles cégaláírási nyilatkozatuknak megfelelően.

A Bonyolító az ajánlattevőt – az összes ajánlattevő számára azonos feltételekkel – ajánlott, tértivevényes levélben, 5 munkanapos határidő kitűzésével felszólítja az ajánlattal kapcsolatos formai vagy tartalmi hiányosságok pótlására, amennyiben a szükséges nyilatkozatokat, igazolásokat nem megfelelően, ill. nem teljes körűen csatolta. Amennyiben az ajánlattevő a felhívás kézhezvételét követően az abban megjelölt határidőre a hiányt nem, vagy nem teljes körűen pótolja, úgy ajánlata a hiánypótlási határidő elteltének napját követő naptól érvénytelennek minősül, és a pályázat további részében nem vehet részt.

333

A Bonyolító a hiánypótlási felhívásban pontosan megjelölt hiányokról és a hiánypótlási határidőről egyidejűleg, közvetlenül, írásban köteles tájékoztatni az összes ajánlattevőt.

A hiánypótlás nem terjedhet ki az ajánlat módosítására.

Nincs helye hiánypótlási felhívás kibocsátásának, és az ajánlattevő ajánlata érvénytelennek minősül, amennyiben

a.) az ajánlati biztosíték összege a pályázati dokumentáció 1. pontjában meghatározott határidőn belül nem kerül jóváírásra a Kiíró bankszámláján.

b.) nem jelöl meg bérleti díjat.

6. Az ajánlat formai követelményei

A pályázó pályázatát zárt, jelzés nélküli borítékban, **1 példányban köteles** az ajánlatok benyújtására nyitva álló határidőben és helyen, az adott pályázatra utaló jelzéssel, a pályázati felhívásban meghatározott módon benyújtani.

Az ajánlat minden oldalát folyamatos számozással kell ellátni és össze kell fűzni. Az oldalak sorrendjét a 11. sz. melléklet tartalmazza.

Az iratot lezárt, sértetlen borítékban, személyesen, kézbesítő vagy futár útján lehet benyújtani. A borítékra kizárólag a pályázat tárgyát kell ráírni, az alábbiak szerint:

„ Budapest VIII. kerület, Dobozi u. 13. 35379 hrsz.-ú, ingatlan bérbevétele"

A Bonyolító lezáratlan vagy sérült borítékot nem vesz át.

A Bonyolító az ajánlattételi határidő lejárta után csak abban az esetben vesz át ajánlatot, ha az ajánlattevő vagy meghatalmazottja az ajánlattételi határidő előtt az ajánlattételi felhívásban megjelölt helyen megjelent, de azt méltányolható okból a Bonyolító érdekkörében felmerült okból nem tudta időben benyújtani (pl.: sorban állás). A Bonyolító minden ajánlattételi határidőn túl benyújtott ajánlatot érvénytelennek nyilvánít.

Amennyiben az ajánlattevő a versenyeztetési eljárás bármelyik szakaszában meghatalmazott útján jár el, a teljes bizonyító erejű magánokiratba foglalt meghatalmazás eredeti példányát is mellékelni kell az ajánlathoz. A Polgári Perrendtartás 196. §-a szerint a teljes bizonyító erejű magánokiratnak az alábbi feltételek valamelyikének kell megfelelnie:

a) a kiállító az okiratot saját kezűleg írta és aláírta;

b) két tanú az okiraton aláírásával igazolja, hogy a kiállító a nem általa írt okiratot előttük írta alá, vagy aláírását előttük sajátkezű aláírásának ismerte el; az okiraton a tanúk lakóhelyét (címét) is fel kell tüntetni;

c) a kiállító aláírása vagy kézjegye az okiraton közjegyző által hitelesítve van;

d) a gazdálkodó szervezet által üzleti körében kiállított okiratot szabályszerűen aláírták;

e) ügyvéd (jogtanácsos) az általa készített okirat szabályszerű ellenjegyzésével bizonyítja, hogy a kiállító a nem általa írt okiratot előtte írta alá, vagy aláírását előtte saját kezű aláírásának ismerte el, illetőleg a kiállító minősített elektronikus aláírásával aláírt elektronikus okirat tartalma az ügyvéd által készített elektronikus okiratéval megegyezik;

f) az elektronikus okiraton kiállítója minősített elektronikus aláírást helyezett el.

Amennyiben az ajánlattevő egyéni vállalkozó, a versenyeztetési eljárás során nevében nyilatkozatot maga vagy meghatalmazottja útján tehet. Amennyiben az ajánlattevő jogi személy vagy egyéb szervezet, a versenyeztetési eljárás során nevében nyilatkozatot a képviseleti joggal rendelkező személy, vagy e jogi személy/szervezet meghatalmazottja tehet.

7. Az ajánlat módosítása

Az ajánlattevő az ajánlattételi határidő lejártáig módosíthatja vagy visszavonhatja pályázati ajánlatát, az ajánlattételi határidő lejártát követően azonban a benyújtott ajánlatok nem módosíthatók.

Az ajánlati kötöttség az ajánlattételi határidő lejártának napjával kezdődik.

8. Ajánlati kötöttség

Az ajánlattevő 60 napig terjedő ajánlati kötöttséget köteles vállalni, amely az ajánlattételi határidő lejártának napjával kezdődik. Az ajánlattevő köteles nyilatkozni, hogy amennyiben a Kiíró az ajánlatok bírálatára vonatkozó határidőt elhalasztotta, úgy vállalja az ajánlati kötöttség ugyanannyi nappal történő meghosszabbítását.
Az ajánlati kötöttség tartalmának meghatározására a Polgári Törvénykönyvről szóló 2013. évi V. törvény (a továbbiakban: Ptk.) rendelkezései irányadóak, különös tekintettel a 6:64. §-ra.

Az ajánlat olyan megállapodást, kezdeményező nyilatkozatot jelent, amely legalább a törvény alapján lényegesnek tekintett szerződéses elemeket tartalmazza, s egyértelműen kitűnik belőle, hogy az abban foglaltak ügyletkötési akaratot tükröznek, tehát a nyilatkozó – elfogadás esetén – azt magára nézve kötelezőnek ismeri el.

Az ajánlati kötöttség azzal jár, hogy ha a másik fél az adott időhatáron belül az ajánlatot elfogadja, a szerződés a törvény rendelkezése folytán létrejön. Az ajánlat megtételével tehát függő helyzet alakul ki, mely az ajánlati kötöttség leteltével ér véget.

Amennyiben az ajánlattevő az ajánlati kötöttségének ideje alatt ajánlatát visszavonja, a befizetett ajánlati biztosítékot elveszti.

A Kiíró az ajánlati biztosítékot a felhívás visszavonása, az eljárás eredménytelenségének megállapítása esetén, illetve – az ajánlatok elbírását követően – a nem nyertes ajánlattevők részére köteles a közléstől számított 15 munkanapon belül visszafizetni. A Kiíró az ajánlati biztosíték után kamatot nem fizet, kivéve, ha a visszafizetési határidőt elmulasztja.

9. A pályázatok bontása

A pályázati ajánlatokat tartalmazó zárt borítékok felbontását a Bonyolító végzi a pályázati felhívásban megjelölt időpontban. Az ajánlatok felbontásán, a Bonyolítón kívül megbízott jogi képviselőjének is jelen kell lennie, továbbá jelen lehetnek az ajánlattevők, valamint az általuk írásban meghatalmazott személyek. A képviseleti jogosultságot megfelelően igazolni kell (személyi igazolvány, meghatalmazás).

Az ajánlattevők a bontás időpontjáról külön értesítést nem kapnak. Az ajánlatok felbontásán jelen lévők jelenlétük igazolására jelenléti ívet írnak alá.

Az ajánlatok felbontásakor a Bonyolító ismerteti az ajánlattevők nevét, lakóhelyét (székhelyét), az általuk felkínált bérleti díj ajánlatot, az ingatlanban végezni kívánt tevékenységet, az egyéb vállalásokat.

Az ajánlattevő a fenti adatok ismertetését nem tilthatja meg.

A Bonyolító az ajánlatok felbontásáról, az ajánlatok ismertetett tartalmáról jegyzőkönyvet készít, amelyet az ajánlattevőknek erre vonatkozó igény esetén átad, illetve megküld. A jegyzőkönyvet a Bonyolító képviselője és a jegyzőkönyvvezető írja alá, és a bontáson megjelent ajánlattevők közül felkért személyek aláírásukkal hitelesítik.

10. Az ajánlat érvénytelenségeinek esetei

A Bonyolító érvénytelennek nyilvánítja az ajánlatot, ha

a.) a felhívásban megjelölttől eltérő módon (elektronikus úton) kézbesítették,

b.) az ajánlattevő az ajánlattételi határidőn túl nyújtotta be ajánlatát, vagy az ajánlat az ajánlattételi határidőn túl érkezik be,

365

c.) azt olyan ajánlattevő nyújtotta be, aki az Önkormányzattal szembeni korábbi fizetési kötelezettségét (helyi adó, bérleti díj, stb) nem teljesítette,

d.) a pályázatot nem a Kiíró által jóváhagyott tartalmú nyomtatványnak megfelelő formában és adatokkal nyújtotta be,

e.) az ajánlattevőnek a pályázati dokumentációban szereplő iratokat, igazolásokat nem, vagy nem az előírásnak megfelelően csatolta, ideértve, ha az ajánlattevő nem csatolta arról szóló nyilatkozatát, hogy nincs köztartozása, (adó, vám, társadalombiztosítási járulék és egyéb, az államháztartás más alrendszereivel szemben fennálló fizetési kötelezettsége), ha ezek csatolását a pályázati kiírás előírta,

f.) az ajánlat nem felel meg a pályázati dokumentációban meghatározott feltételeknek, vagy az ajánlattevő nem tett a pályázati dokumentációban foglaltaknak megfelelő ajánlatot,

g.) az ajánlattevő valótlan adatot közölt,

h.) az ajánlattevő a hiánypótlási felhívásban foglaltaknak a rendelkezésére álló határidőn belül nem vagy nem teljes körűen tett eleget,

i) amennyiben az ajánlatban foglalt tevékenységi kör végzését magasabb szintű jogszabály kizárja.

Az eljárás további szakaszában nem vehet részt az, aki érvénytelen pályázati ajánlatot tett.

11. A pályázati ajánlatok elbírálása, az elbírálás szempontjai

A Bonyolító a pályázati dokumentációban igényelt iratokon és adatokon túlmenően is jogosult megvizsgálni az ajánlattevők alkalmasságát a szerződés teljesítésére, és ennek során a csatolt dokumentumok eredetiségét is ellenőrizheti.

A benyújtott ajánlatok alapján a Bonyolító értékeli a pályázatokat, meghatározza a benyújtott pályázatok sorrendjét, és javaslatot tesz a Kiírónak a pályázat eredményének megállapítására.

A pályázatok eredményét a Kiíró állapítja meg. A pályázati ajánlatok eredményét Kiíró a bontástól számított 60 napon belül állapítja meg. Az eredmény megállapításának határideje egy alkalommal legfeljebb 30 nappal meghosszabbítható. Az új határidőről, illetve annak függvényében az ajánlati kötöttség időtartamának meghosszabbításáról a Bonyolító köteles hirdetményi úton tájékoztatni az érintetteket.

A Kiíró a pályázati dokumentációban meghatározott értékelési szempontok alapján állapítja meg a pályázat eredményét és rangsorolja a pályázati ajánlatokat. A pályázat nyertese az, aki a pályázati dokumentációban rögzített feltételek teljesítése mellett a meghatározott értékelési szempontok alapján legjobb ajánlatott tette.

A Kiíró jogosult a pályázat eredményét a benyújtott ajánlatban foglaltaktól eltérő feltétellel megállapítani.

A Kiíró a Ptk. 6:74 § (2) bekezdése alapján kiköti, hogy a pályázati felhívásban foglaltaknak megfelelő, legkedvezőbb ajánlattevővel szemben is fenntartja a jogát arra, hogy ne kössön bérleti szerződést.

Az elbírálás fő szempontja:

A pályázat bírálati szempontja:

-a bérleti díj összege (súlyszám: 9)

-a pályázók által vállalt bérleti díj előre, egy összegben történő megfizetése, min. 1 hó – max. 10 hó (súlyszám: 1)

Az értékelés módszere:

Az értékelés során adható pontszám minden részszempont esetén: 1-10 pont. Részszempontonként a legkedvezőbb megajánlás kapja a maximális pontszámot (10 pontot), a többi megajánlás ehhez képest arányosan kap kevesebb pontot az egyszerű arányosítás módszere szerint. A minimálisan adható

336

pontszám nem lehet kevesebb 1-nél. Az egyes megajánlásra adott értékelési pontszámot Kiíró megszorozza a hozzá tartozó súlyszámmal, a szorzatokat pedig ajánlatonként összeadja.

Az egyes részszempontok:

bérleti díj (nettó Ft/hó)

Kiíró előírja Pályázó számára, hogy ajánlatában az ajánlott bérleti díjat nettó Ft/hó mértékegységben, és az ÁFA feltüntetésével kell megadni.

A Pályázó ajánlatában megjelölt bérleti díj legalább 136.050,- Ft/hó + ÁFA.

A részszempont súlyszáma: 9.

Kiíró az ajánlott bérleti díjakat nettó összegük alapján hasonlítja össze egymással. A legmagasabb bérleti díj a legkedvezőbb Kiíró számára, ez kapja a 10 pontot.

a pályázók által vállalt bérleti díj előre, egy összegben történő megfizetése, min. 1 hó – max. 10 hó

Kiíró a Pályázó által előre megfizetni vállalt bérleti díjak tekintetében annyi pontot ad (max. 10 pont), ahány hónap bérleti díj egyösszegű megfizetését vállalja a Pályázó. A részszempont súlyszáma: 1.

A pályázati ajánlatok elbírálása során a Kiíró írásban felvilágosítást kérhet a pályázati ajánlattevőtől az ajánlatban foglaltak pontosítása érdekében. A Kiíró a felvilágosítás kéréséről és annak tartalmáról haladéktalanul írásban értesíti a többi pályázati ajánlattevőt is.

12. Összeférhetetlenség

A versenyeztetési eljárás során összeférhetetlenséget kell megállapítani, ha a versenyeztetési eljárás bonyolításában vagy az ajánlatok elbírálásában olyan személy vesz részt, aki maga is ajánlattevő, vagy

a.) annak közeli hozzátartozója (Ptk.: 8:1. § (1) 1. pontja),

b.) annak munkaviszony alapján felettese vagy alkalmazottja,

c.) akitől bármely oknál fogva nem várható el az ügy elfogulatlan megítélése.

13. A pályázati eljárás érvénytelenségének és eredménytelenségének esetei

A Kiíró érvénytelenné nyilvánítja a versenyeztetési eljárás, ha

a.) az összeférhetetlenségi szabályokat megsértették,

b.) valamelyik ajánlattevő az eljárás tisztaságát vagy a többi ajánlattevő érdekeit súlyosan sértő cselekményt követ el.

A Kiíró eredménytelennek nyilvánítja az eljárást, ha

a.) nem érkezett ajánlat,

b.) az ajánlattevők kizárólag érvénytelen ajánlatot nyújtottak be,

c.) az ajánlatok bírálata során a Bonyolító az összes ajánlatot érvénytelenné irányította,

d.) az Önkormányzat érdekeinek védelmében.

Eredménytelen eljárás esetén a Kiíró dönt a további vagyonügyleti eljárásról.

14. Eredményhirdetés, szerződéskötés

A pályázat eredményéről a Kiíró legkésőbb **2018.** dönt, amelyről Bonyolító 15 napon belül valamennyi ajánlattevőt írásban értesíti.

A Bérbeadó a pályázat nyertesével a döntés átvételét követően az Önkormányzat tulajdonában álló üres telkek, felépítményes ingatlanok, gépkocsi-beállók és dologbérlet bérbeadásának feltételeiről szóló 59/2011. (XI. 07.) önkormányzati rendelet 15.§-ában foglalt határidőn belül bérleti szerződést köt. A nyertes ajánlattevő visszalépése esetén a bérbeadó jogosult a pályázati eljárás soron következő helyezettjével bérleti szerződést kötni, amennyiben a pályázat eredményének megállapításakor a második legjobb ajánlat meghatározásra került.

337

A nyertes ajánlattevő esetében a befizetett ajánlati biztosíték a fizetendő óvadék összegébe beszámításra kerül, azonban ha a szerződés megkötése az ajánlattevőnek felróható, vagy érdekkörében felmerült más okból hiúsul meg, az ajánlati biztosítékot elveszti. Az elvesztett ajánlati biztosíték a Kiírót illeti meg.

15. Egyéb rendelkezések

Az ingatlan megtekinthető a dokumentáció 1. pontjában megjelölt időpontban, azonban a megtekintés időpontjáról a Józsefvárosi Gazdálkodási Központ Zrt. munkatársával.

Az ajánlattevő az ajánlatok felbontásig köteles titokban tartani az ajánlatának tartalmát, és a Kiíró által a részletes dokumentációban vagy bármely módon rendelkezésére bocsátott minden tényt, információt, adatot köteles bizalmasan kezelni, arról tájékoztatást harmadik személynek nem adhat. Ez a tilalom nem terjed ki a finanszírozó bankkal és konzorciális ajánlat esetén a résztvevőkkel való kapcsolattartásra. Ha az ajánlattevő vagy az érdekkörében álló más személy a pályázat titkosságát megsértette, a Bonyolító az ajánlatát érvénytelennek nyilvánítja.

A Bonyolító az ajánlatok tartalmát a pályázat lezárásáig titkosan kezeli, tartalmukról felvilágosítást sem kívülállóknak, sem a pályázaton résztvevőknek nem adhat.

A Kiíró az ajánlatokat kizárólag elbírálásra használhatja fel, más célú felhasználás esetén az ajánlattevővel külön meg kell arról állapodnia.

A Kiíró a pályázati eljárás során készített jegyzőkönyveket, dokumentumokat köteles 5 évig megőrizni, továbbá ilyen jellegű ellenőrzés esetén az ellenőrzést végző szerv, személyek rendelkezésére bocsátani.

A jelen dokumentációban nem szabályozott kérdésekben a Budapest Főváros VIII. kerület Józsefvárosi Önkormányzat Képviselő-testületének 112/2017. (05.11) számú határozata, valamint a vonatkozó egyéb jogszabályok rendelkezései az irányadóak.

Budapest,

.....

Budapest Főváros VIII. kerület Józsefvárosi Önkormányzat

nevében eljáró

Józsefvárosi Gazdálkodási Központ Zrt.

Mellékletek:

1. számú melléklet: Jelentkezési lap egyéni vállalkozók számára
2. számú melléklet: Jelentkezési lap jogi személyek és egyéb szervezetek számára
3. számú melléklet: Ajánlati összesítő
4. számú melléklet: Nyilatkozat végelszámolásról, csődeljárásról, felszámolásról, végrehajtási eljárásról
5. számú melléklet: Nyilatkozat a pályázati feltételek elfogadásáról, szerződéskötésről, szerződéskötési képességről, ajánlati kötöttségről
6. számú melléklet: Nyilatkozat Kiíróval szemben fennálló tartozásról, továbbá adó és adók módjára behajtható köztartozásról
7. számú melléklet: Nyilatkozat pénzügyi alkalmasságról
8. számú melléklet: Nyilatkozat a bankszámlaszámról
9. számú melléklet: Nyilatkozat a szervezet átláthatóságáról
10. számú melléklet: Bérleti szerződés tervezet
11. számú melléklet: Összefoglaló a benyújtandó ajánlat formai és tartalmi követelményeiről

339

1. számú melléklet

a Budapest VIII. kerület, Dobozi u. 13. 35379 helyrajzi számú ingatlan bérbeadása

Jelentkezési lap
egyéni vállalkozók számára

Az ajánlattevő neve:	
Székhelye:	
Telefonszáma:	
Fax száma:	
E-mail címe:	
Honlap címe:	
Számlavezető bankjának neve:	
Bankszámlaszáma:	
Meghatalmazott neve[1]:	
Telefonszáma:	
Fax száma:	
E-mail címe:	

Budapest, ...

.....

ajánlattevő aláírása

[1] Meghatalmazott esetén

340

2. számú melléklet

Budapest VIII. kerület, Dobozi u. 13. 35379 helyrajzi számú ingatlan bérbeadása

Jelentkezési lap

jogi személyek és egyéb szervezetek számára

Jogi személy/szervezet neve, cégformája:	
Székhelye:	
Postacíme:	
Telefonszáma:	
Fax száma:	
E-mail címe:	
Statisztikai számjel:	
Cégnyilvántartási/nyilvántartási száma:	
Adószáma:	
Számlavezető bankjának neve:	
Bankszámlaszáma:	
Képviselőjének neve, beosztása:	
Meghatalmazott neve[2]:	
Telefonszáma:	
Fax száma:	
E-mail címe:	

Budapest, ...

.....

cégszerű aláírás

[2] Meghatalmazott esetén

341

3. számú melléklet

Budapest VIII. kerület, Dobozi u. 13. 35379 helyrajzi számú ingatlan bérbeadása

AJÁNLATI ÖSSZESÍTŐ

Alulírott.....(név/jogi személy/ szervezet neve) a Budapest VIII. ..... szám alatti, .../.../... helyrajzi számú ingatlan bérbeadására kiírt pályázatra ajánlatomat az alábbiakban foglalom össze:

Nettó havi bérleti díj ajánlat: .....Ft

Bérbevétel időtartama*: határozatlan / határozott idő: .....év

A bérbevétel célja/ telekben végzendő tevékenység:

.....

.....

(A telekben végezni kívánt tevékenységhez szükséges TEÁOR körrel rendelkezni kell.)

Egyéb vállalások:

.....
.....
.....
.....
.....
.....
.....
.....

Budapest, ...

.....

ajánlattevő aláírása/cégszerű aláírás

A *-gal megjelölt résznél a megfelelő szöveg aláhúzandó.

342

4. számú melléklet

Budapest VIII. kerület, Dobozi u. 13. 35379 helyrajzi számú ingatlan bérbeadása

NYILATKOZAT

Végelszámolásról, csődeljárásról, felszámolásról, végrehajtási eljárásról

Alulírott..... (név) kijelentem, hogy az egyéni vállalkozásom ellen végrehajtás eljárás folyamatban *van/nincs

Budapest, ...

.....

ajánlattevő aláírása

Alulírott..... (jogi személy/szervezet neve) képviseletében kijelentem, hogy a társaság/szervezet

- végelszámolás alatt *áll/nem áll
- ellen csődeljárás folyamatban *van/nincs
- ellen felszámolási eljárás folyamatban *van/nincs.
- végrehajtási eljárás folyamatban *van/nincs.

Budapest, ...

.....

cégszerű aláírás

A *-gal megjelölt résznél a megfelelő szöveg aláhúzandó.

343

5. számú melléklet

Budapest VIII. kerület, Dobozi u. 13. 35379 helyrajzi számú ingatlan bérbeadása

NYILATKOZAT

a pályázati feltételek elfogadásáról,
szerződéskötésről,
szerződéskötési képességről,
ajánlati kötöttségről

Alulírott.....
.....(név/jogi személy/szervezet neve) kijelentem, hogy a pályázat tárgyát részletesen megismertem, az ajánlattétel feltételeit, a pályázati kiírást magamra nézve kötelezően elfogadom.

Nyilatkozom, hogy a teleket megtekintettem, az állapotát megismertem és azt elfogadom.

A Pályázathoz mellékelt bérbeadási szerződés szövegét megismertem és elfogadom.

Kijelentem, hogy Magyarországon bérleti jogviszony létesítésére jogosult vagyok.

Kijelentem, hogy a pályázati dokumentációban szereplő 60 napos ajánlati kötöttséget vállalom. Amennyiben a Kiíró az ajánlatok bírálatát elhalasztotta, úgy vállalom az ajánlati kötöttség ugyanannyi nappal történő meghosszabbítását.

Budapest, ...

.....

ajánlattevő aláírása / cégszerű aláírás

345

6. számú melléklet

Budapest VIII. kerület, Dobozi u. 13. 35379 helyrajzi számú ingatlan bérbeadása

N Y I L A T K O Z A T

Kiíróval szemben fennálló tartozásról, továbbá adó és adók módjára behajtandó köztartozásról

Alulírott ..... (mint a .....

..... (jogi személy/szervezet neve) vezető tisztségviselője) kijelentem, hogy az ajánlattevőnek,

- Kiíróval szemben bérleti/használati-, kapcsolódó közüzemi- és különszolgáltatási díj tartozása * van/ nincs;
- Kiíróval szemben szerződésben vállalt és nem teljesített kötelezettsége * van/ nincs;
- Kiíróval szemben adótartozása * van/ nincs;
- Kiíróval szemben egyéb jogcímen fennálló tartozása * van/ nincs,

melyeket az alábbi okiratokkal igazolok:

1. .....

2. .....

3. .....

továbbá kijelentem, hogy adó és adók módjára behajtandó köztartozásom nem áll fenn, melyet a 30 napnál nem régebbi NAV által kiállított nullás igazolással igazolok.

Budapest, ...

.....
ajánlattevő aláírása/cégszerű aláírás

A *-gal jelölt résznél a megfelelő szöveg aláhúzandó.

345

7. számú melléklet

Budapest VIII. kerület, Dobozi u. 13. 35379 helyrajzi számú ingatlan bérbeadása

N Y I L A T K O Z A T

Pénzügyi alkalmasságról

Alulírott ..... (mint a .....

..... (jogi személy/szervezet neve) vezető tisztségviselője,) kijelentem, hogy a pályázat tárgyát képező ingatlan bérleti díjának megfizetésére képes vagyok/az általam képviselt jogi személy/szervezet képes, a bérleti-, közüzemi és különszolgáltatási díj megfizetéséhez szükséges anyagi eszközök a rendelkezésre állnak.

Budapest, ...

.....

ajánlattevő cégszerű aláírása

396

8. számú melléklet

Budapest VIII. kerület, Dobozi u. 13. 35379 helyrajzi számú ingatlan bérbeadása

N Y I L A T K O Z A T

a bankszámlaszámról

A pályázati felhívás visszavonása, a pályázati eljárás eredménytelenségének megállapítása, illetőleg – az ajánlatok elbírálását követően – más ajánlattevő nyertessége esetén kérem az általam/ a jogi személy/szervezet által befizetett ajánlati biztosíték összegét az alábbi bankszámlaszámra visszautalni:

Bankszámlavezető pénzintézet:.....

Bankszámlaszám:.....

Bankszámlával rendelkezni jogosult: .....
(név, lakcím vagy székhely)

Budapest, ...

.....

ajánlattevő aláírása/cégszerű aláírás

347

9. számú melléklet

Budapest VIII. kerület, Dobozi u. 13. 35379 helyrajzi számú ingatlan bérbeadása

N Y I L A T K O Z A T

Alulírott ..... (név), mint a .....
..... (jogi személy/szervezet neve) vezető tisztségviselője kijelentem, a társaság/szervezet a nemzeti vagyonról szóló 2011. évi CXCVI. törvény 3. § (1) bekezdés 1.) pontja szerinti átlátható szervezetnek minősül.

Átlátható szervezetnek minősül:
b) az olyan belföldi vagy külföldi jogi személy vagy jogi személyiséggel nem rendelkező gazdálkodó szervezet, amely megfelel a következő feltételeknek:
ba) – a nyilvánosan működő részvénytársaság kivételével – tulajdonosi szerkezete, a pénzmosás és a terrorizmus finanszírozása megelőzéséről és megakadályozásáról szóló törvény szerint meghatározott tényleges tulajdonosa megismerhető,
bb) az Európai Unió tagállamában, az Európai Gazdasági Térségről szóló megállapodásban részes államban, a Gazdasági Együttműködési és Fejlesztési Szervezet tagállamában vagy olyan államban rendelkezik adóilletőséggel, amellyel Magyarországnak a kettős adóztatás elkerüléséről szóló egyezménye van,
bc) nem minősül a társasági adóról és az osztalékadóról szóló törvény szerint meghatározott ellenőrzött külföldi társaságnak,
bd) a gazdálkodó szervezetben közvetlenül vagy közvetetten több mint 25%-os tulajdonnal, befolyással vagy szavazati joggal bíró jogi személy, jogi személyiséggel nem rendelkező gazdálkodó szervezet tekintetében a ba), bb) és bc) alpont szerinti feltételek fennállnak;
c) az a civil szervezet és a vízi társulat, amely megfelel a következő feltételeknek:
ca) vezető tisztségviselői megismerhetők,
cb) a civil szervezet és a vízi társulat, valamint ezek vezető tisztségviselői nem átlátható szervezetben nem rendelkeznek 25%-ot meghaladó részesedéssel,
cc) székhelye az Európai Unió tagállamában, az Európai Gazdasági Térségről szóló megállapodásban, részes államban, a Gazdasági Együttműködési és Fejlesztési Szervezet tagállamában vagy olyan államban van, amellyel Magyarországnak a kettős adóztatás elkerüléséről szóló egyezménye van.
Fentieket az alábbi okiratokkal igazolok:
Eredeti, 30 napnál nem régebbi hiteles cégkivonat vagy végzés a szervezet bejegyzéséről,
.....
Kijelentem, a fenti ingatlan bérlete időszakában a jogi személy/szervezet tekintetében nem tervezünk olyan változást, amely miatt a jogi személy/szervezet már nem minősülne átlátható szervezetnek.
Tudomásul veszem, hogy amennyiben bármiféle változás miatt a jogi személy/szervezet már nem minősülne átlátható szervezetnek, a bérbeadó a bérleti szerződést jogosult felmondani.

Budapest, ...

.....
ajánlattevő aláírása/cégszerű aláírás

398

10. számú melléklet

A pályázati dokumentációhoz nem kell csatolni, kizárólag tájékoztató jellegű!

Telekingatlan bérleti szerződés tervezete határozott/határozatlan időre

/egyoldalú kötelezettségvállalási nyilatkozattal együtt érvényes/

amely egyrészről

a **Budapest Főváros VIII. Kerület Józsefvárosi Önkormányzat** (1082 Budapest, Baross u. 63-67. adószáma: 15735715-2-42 a továbbiakban: Önkormányzat), mint a bérleménye tulajdonosa és bérbeadója(a továbbiakban: **Bérbeadó)** megbízásából és meghatalmazásából eljáró **Józsefvárosi Gazdálkodási Központ Zrt.** (1083 Budapest, Losonci u. 2, cégszáma: 01-09-265463, adószáma: 25292499-2-42; képviseli: .....vagyongazdálkodási igazgató)
másrészről

Cégnév
Székhely:
Cégjegyzékszám:
Adószáma:
Képviselő neve:
Anyja neve:
Születési helye és ideje:
Telefonszám:
Lakcím:
Személyig.. szám:
Lakcímkártya szám:
mint bérlő (a továbbiakban: **Bérlő)**
(a Bérbeadó és Bérlő a továbbiakban együtt: szerződő felek) között jött létre alulírott helyen és napon az alábbi feltételekkel:

1.

A **Budapest Főváros VIII. Kerület Józsefvárosi Önkormányzat** tulajdonát képezi a **Budapest VIII. kerület, ...** helyrajzi szám alatt nyilvántartott, a **.....** szám alatt található ..... **m^2** alapterületű (tulajdoni lapon: .....) telekingatlan (a továbbiakban: bérlemény).

2.

A Budapest Főváros VIII. kerület Józsefváros Önkormányzat Képviselő-testülete a **.../.....** **(.....)** számú határozatában döntött a bérleménynek – üres telekingatlanként - a **Bérlő** részére **nyilvános egyfordulós pályázat nyerteseként** történő **bérbeadásáról határozatlan/határozott időre.** Erre tekintettel a **Bérbeadó** a jelen bérleti szerződéssel bérbe adja, a **Bérlő** pedig **megtekintett** állapotban bérletbe veszi az 1. pontban meghatározott ingatlant. A **Bérlő** kijelenti, a bérleményt megtekintette, az állapotát ismeri, azt elfogadja.

3.

A szerződő felek rögzítik, hogy az Önkormányzatot illetik meg a jelen bérleti szerződésből eredő bérbeadói jogok – ezen belül a bérleti és egyéb díj – és terhelik a bérbeadói kötelezettségek. A

349

Bérbeadó a bérbeadás tekintetében az Önkormányzat megbízása alapján, helyette és a nevében jár el. A szerződésből eredő igények érvényesítésére bíróságok és hatóságok előtt az Önkormányzat jogosult.

4.

A szerződő felek rögzítik, hogy a **Bérlő** az ingatlant **felvonulási területként, és anyagtárolás** céljára veszi bérbe.

Bérlő kijelenti, hogy a szerződés megkötése időpontjában a nemzeti vagyonról szóló 2011. évi CXCVI. törvény 3. §. szerinti átlátható szervezetnek minősül. Tudomásul veszi, ha a bérleti időszak alatt a tulajdonosi szerkezetében beállott változás folytán már nem minősül átlátható szervezetnek, a bérbeadó a bérleti szerződést azonnali hatállyal és kártalanítás nélkül felmondhatja.

A **Bérlő** tudomásul veszi, hogy az ingatlanon folytatni kívánt tevékenységgel kapcsolatban az engedélyező hatóságok, szakhatóságok és közüzemi szolgáltatók (a továbbiakban együtt: hatóságok) nyilatkozatát, illetve a jogszabály szerinti tulajdonosi hozzájárulást neki kell megszereznie. Erre tekintettel a **Bérbeadó** nem szavatolja, hogy a **Bérlő** a telken az általa kívánt tevékenységet folytathatja. Amennyiben a jelen pontban meghatározott tevékenység a **Bérlőnek** nem felróható okból, az előbbi hatóságok elutasító döntése miatt nem végezhető, a felek a bérleti szerződést közös megegyezéssel felbontják.

5.

A **Bérbeadó** az 1. pontban meghatározott bérleményeket *határozatlan/határozott* időre adja bérbe a **Bérlőnek.**

A bérleti jogviszony kezdete: **a szerződés kelte**

A bérleti díjfizetési kötelezettség kezdete: **.....**

A bérleti jogviszony vége: **határozott idejű esetén a Ptk. 6:339- § (2) bekezdése szerint., határozatlan idejű esetén, 30 napos felmondási határidő kikötésével.**

6.

A szerződő felek a bérleti jogviszony kezdetén a **bérleti díjat .....,- Ft/hó + ÁFA**, azaz ..... forint/hó + ÁFA összegben határozzák meg. A **Bérlő** tudomásul veszi, hogy a bérleti díj évente, az adott év január 1-től a KSH által közzétett előző évi inflációs index mértékével emelkedik. A bérleti díj emelkedésének első időpontja ..... január hónap. A január havi emelés összege február hónapban kerül számlázásra.

A Bérlő tudomásul veszi, hogy amennyiben a bérleti jogviszony bármilyen megszűnése esetén a 31. pontban foglalt kiürítési kötelezettségének nem tesz eleget, a bérleti szerződés megszűnését követő naptól a telek tényleges kiürítéséig a jogcím nélküli használat után havonta, a bérleti jogviszony megszűnésének időpontjában irányadó bérleti díjjal azonos összegű használati díjat kell megfizetnie. A használati díjról a Bérbeadó nem állít ki havonta számlát, csak utólag, a használati díj megfizetése után. A használati díjat havonta előre, minden hónap 15. napjáig kell megfizetni a bérleti díj megfizetésére szolgáló – a bérleti díjról kiállított utolsó havi számlán levő – bankszámlára történő átutalással. Amennyiben a bankszámlaszám változik a Bérbeadó erről tájékoztatást ad. A használati díj akkor tekinthető teljesítettnek, ha az a tárgyhónap 20. napjáig a Bérbeadó bankszámláján jóváírásra kerül. A használati díj késedelmes fizetése esetén a Bérbeadó a Polgári Törvénykönyvben meghatározott késedelmi kamatot számítja fel.

7.

A **Bérlő** egyéb fizetési kötelezettségei:

Üzemeltetési közös költség díja: A szerződés kötésekor .....,-Ft/hó + ÁFA, évente a Bérbeadó által meghatározott összegre változik.

350

Áramdíj /változó/ A Szolgáltatóval kötött megállapodás alapján fizetendő.

A fizetési kötelezettség összege a vonatkozó rendeletek változása esetén módosul.

A **Bérlő** az előbbi fizetési kötelezettségek teljesítését vállalja.

8.

A **Bérlő** a havi bérleti díjat havonta előre, a tárgyhónap 15. napjáig köteles megfizetni, a **Bérbeadó** nevében kiállított számla alapján, a számlán szereplő bankszámlára. A bankszámla száma a bérleti szerződés megkötésének időpontjában 1043387-00028864-00000008 (K&H Bank Zrt). A bankszámla száma a bérleti szerződés időszaka alatt változhat, amelyről a **Bérbeadó** tájékoztatja a **Bérlőt.** A **Bérlőt** a bérleti díj az 5. pontban szereplő időponttól terheli. A **Bérlő** a bérleti díjat abban az esetben is köteles havonta megfizetni, ha a havi számlát valamilyen okból nem kapja kézhez. Ez esetben a bérleti díjat az előző havi számlán levő bankszámlára köteles átutalni. A bérleti díjfizetés akkor tekinthető teljesítettnek, ha az a tárgyhónap 20. napjáig a **Bérbeadó** bankszámláján jóváírásra kerül. Amennyiben a **Bérlő** a fizetési kötelezettséget helytelen számlára fizeti be, az nem számít teljesítésnek. A **Bérlő** késedelmes fizetése esetén a **Bérbeadó** a Polgári Törvénykönyvben meghatározott késedelmi kamatot számítja fel.

Ha a külön szolgáltatások díját a **Bérbeadó** számlázza a **Bérlő** felé, azt a **Bérlőnek** a számlán szereplő határidőig kell átutalnia a megjelölt számlára. A fizetéssel és késedelemmel kapcsolatosan egyebekben a bérleti díjra vonatkozóak az irányadóak.

9.

A **Bérlő** hozzájárul ahhoz, hogy a **Bérbeadó** a jelen szerződésben szereplő adatait nyilvántartsa.

10.

A **Bérlő** hozzájárul ahhoz, hogy bérleti díj, közüzemi díj, használati díj és egyéb hátralék esetén – ha a fizetési kötelezettségének nem tesz eleget – a **Bérbeadó** a jelen szerződésben szereplő adatait követeléskezelő cégnek kiadja.

11.

A **Bérlő** tudomásul veszi, amennyiben vele szemben bérleti díj, közmű díj, késedelmi kamat vagy a követelés beszedésével kapcsolatos költség merül fel, az általa a **Bérbeadónak** befizetett összeget a **Bérbeadó** előbb a költségekre, majd a kamatokra, ezután a bérleti díj, majd a közüzemi díjtartozásra számolja el.

12.

A **Bérbeadó** az ingatlant átadás – átvételi eljárással adja birtokba, amennyiben a **Bérlő** a jelen szerződés hatályba lépéséhez szükséges feltételeket teljesítette. A felek az átadás-átvételi eljárás során jegyzőkönyvet vesznek fel, amelyben rögzítik a bérlemény állapotát, a mérőórák állását, valamint minden, a bérlettel kapcsolatosan rögzíteni szükséges körülményt.

13.

A **Bérbeadó** szavatol azért, hogy harmadik személynek nincs az ingatlanra vonatkozó olyan joga, amely a **Bérlőt** a telek birtokbavételében, zavartalan használatban akadályozza, vagy korlátozza.

14.

A bérlet tartama alatt a **Bérbeadó** gondoskodik a **Bérlő** tűrési kötelezettsége mellett, az életveszélyt okozó, az ingatlan állagát veszélyeztető, a telek rendeltetésszerű használatát lényegesen akadályozó, a **Bérbeadót** terhelő hibák kijavításáról. A **Bérlő** e munkálatok elvégzését a bérbeadóval történt megállapodás alapján átvállalhatja.

351

A bérlemény használata során úgy köteles eljárni, hogy azzal másokat ne zavarjon. Bérlő köteles a bérleménye teljes területét és annak megközelítésére szolgáló területet, az ingatlan előtt található közterületet az évszakoknak megfelelően – hó eltakarítása, jégmentesítés, gazirtás – takarítani.

A Bérlő által végzett tevékenységek során, a Magyarországon hatályos környezetvédelmi rendeletek betartásának elmulasztása miatt keletkezett károk és hatósági kifogások alapján történő intézkedések megtétele a Bérlő kötelezettsége.

A Bérlő tudomásul veszi, hogy az ingatlan területén, vagy a bérlemény előtt az utcafronton elhelyezendő tájékoztató tábláinak vagy lógóinak látványtervét a Bérbeadóval előzetesen jóvá kell hagyatnia. A Bérlő a jóváhagyott táblákat, logókat a Bérbeadó írásbeli engedélyének birtokában helyezheti ki, illetve módosíthat azok kivitelezésén, elhelyezésén. Felek megállapodnak, hogy a szükséges hatósági engedélyeket ebben az esetben is a Bérlő köteles határidőben beszerezni, továbbá hogy az esetleges közterület-használati díjat is a Bérlő köteles teljes egészében megfizetni.

Bérlő tudomásul veszi, hogy a bérleti szerződés megkötésének időpontjában hatályos az építésüggyel összefüggő egyes helyi önkormányzati hatósági eljárások részletes szabályairól szóló önkormányzati rendelet alapján, a telek, illetve kerítésének megváltoztatása esetén településképi eljárást kell lefolytatnia.

15.

A **Bérlő** kijelenti, hogy a Bérlemények kizárólag a 4. pontban megjelölt tevékenységének végzése céljából veszi igénybe.

A **Szerződő felek** rögzítik, hogy a **Bérlő** által a bérleményekbe történő befogadáshoz, albérletbe adáshoz, a telek cseréjéhez, a bérleti jog átruházásához a bérbeadó írásbeli hozzájárulása, valamint a **Bérbeadó** és **Bérlő** ezzel kapcsolatos írásos megállapodása (bérleti szerződésmódosítás) szükséges.

A **Bérlő** tudomásul veszi, hogy a további használatba /albérletbe/ adás kapcsán kizárólag természetes személlyel, valamint a nemzeti vagyonról szóló 2011. évi CXCVI. törvény 3. § (1) bekezdés 1. pont szerinti átlátható szervezettel köthet szerződést. Tudomásul veszi továbbá, amennyiben a vele szerződött fél tulajdonosi szerkezetében, vagy egyéb okból olyan változás áll be, amely alapján már nem minősül átlátható szervezetnek, köteles vele szemben a bérleti szerződést azonnali hatállyal felmondani. E tényt a használatba /albérletbe/ adásról szóló szerződésben rögzítenie kell. Az előbbiek elmaradása esetén a **Bérbeadó** a **Bérlővel** szemben a bérleti szerződést azonnali hatállyal felmondhatja. A bérlemények bérleti joga kizárólag a **Bérbeadó** hozzájárulása mellett ruházható át másra vagy cserélhető el természetes személlyel vagy a nemzeti vagyonról szóló 2011. évi CXCVI. törvény 3. § (1) bekezdésben meghatározott átlátható szervezettel.

16.

A **Bérlő** kötelezettséget vállal arra, hogy a telek birtokba adását követő 8 napon belül, amennyiben a telek rendelkezik közmű ellátottsággal, kezdeményezi saját költségén a vízóra felszerelését/hitelesítését, lejáró vízóra/vízórák cseréjét (a cserével kapcsolatos költségek vállalásával), vagy a nevére történő átírását valamint valamennyi, a bérlemények használatához a **Bérbeadó** szerint szükséges szolgáltatási szerződés megkötését (a továbbiakban: szolgáltatási szerződés) a Fővárosi Vízművek Zrt-vel, a Díjbeszedő Zrt-vel, az ELMŰ Zrt-vel, a FŐTÁV Zrt-vel, a Gázművek Zrt-vel és egyéb szolgáltatóval (a továbbiakban: Szolgáltató), és a szolgáltatási szerződés megkötését a **Bérbeadó** felé 60 napon belül a szolgáltatási szerződés egy másolatának átadásával igazolja.

A **Bérlő** tudomásul veszi, amennyiben a **Bérbeadó** a bérleti jogviszony fennállása alatt kíván közmű mérőórát felszereltetni a bérleményekben, azt tűrni köteles, és a mérőóra felszerelését követő 8 napon belül a saját nevében a szolgáltatási szerződést meg kell kötnie, a megkötés tényét pedig a szolgáltatási szerződés egy másolatának megküldésével kell igazolnia a **Bérbeadó** felé.

A **Bérlő** vállalja, hogy a szolgáltatási szerződésekben szereplő, illetve a szolgáltató által kiszámlázott szolgáltatási és egyéb díjakat a bérleti jogviszony – jelen szerződés 5. pontjában szereplő – kezdeti

352

időpontjától a szerződésben, illetve a számlában szereplő határidőig a szolgáltatók részére rendszeresen megfizeti.

17.

A **Szerződő felek** rögzítik, hogy a **Bérlő** a bérleti szerződés megkötését megelőzően a **Bérbeadó** által megállapított bankszámlára **3 havi** bruttó **bérleti díjnak megfelelő, ,,,,,,,,,,,,,,,- Ft** összegű **óvadékot megfizetett. A befizetett ajánlati biztosíték az óvadék összegébe beszámításra kerül.**

A **Bérbeadó** az óvadékot a **Bérlő** által meg nem fizetett bérleti díj, a közüzemi díj vagy károkozás esetén a kártalanítás kiegyenlítésére, valamint ezek kamataira és költségeire szabadon, a **Bérlő** hozzájárulása nélkül felhasználhatja. Ez esetben a **Bérlő** köteles az óvadékot az eredeti összegre a **Bérbeadó** írásos felhívásától számított 8 napon belül kiegészíteni.

A befizetett óvadék összeg nem kamatozik és a bérleti szerződés megszűnése kapcsán a telek **Bérbeadónak** történő visszaadását követő 30 napon belül visszajár a **Bérlőnek**, ha ekkor nincs semmiféle hátraléka, és a bérleményt újra hasznosítható állapotban adja vissza birtokba a **Bérbeadónak.** Amennyiben a telek visszaadásakor a **Bérlőnek** az Önkormányzat, vagy a **Bérbeadó** felé a bérleménnyel kapcsolatosan lejárt tartozása van, a tartozást a **Bérbeadó** az óvadékösszegéből levonhatja.

18.

A **Bérlő** köteles a bérlemények közvetlen környezetében akár a **Bérlő** vagy tagja, dolgozói, üzleti partnerei, ügyfelei által tanúsított, a közösségi együttélés követelményeivel kirívóan ellentétes magatartásokat, az önkormányzat közterület felügyeletét ellátó szerve felé haladéktalanul bejelenteni.

A **Bérlő** a bérleményeken kizárólag az általa beszerzett, a tevékenységhez szükséges engedélyek birtokában kezdheti meg a tevékenységét. A bérleményen csak a szerződésben foglalt tevékenység ellátásához szükséges gépeket és berendezéseket üzemeltetheti. Az üzemeltetés a saját kockázatára, felelősségére és terhére történik.

A **Bérlő** tudomásul veszi, amennyiben a bérleményeket a Bérbeadó felhívása ellenére nem használja a 4.) pontban meghatározott célra, a Bérbeadó jogosult a bérleti jogviszonyt felmondani.

19.

A bérlő tulajdonában álló, az ingatlanon levő vagyontárgyakra, valamint a tevékenységből eredő károkra a **Bérlő** köteles biztosítást kötni, és a biztosítási kötvényt köteles a bérleti szerződés megkötését követő 90 napon belül a **Bérbeadónak** bemutatni.

20.

A Bérlő saját költségén köteles gondoskodni:

a) a tevékenységével kapcsolatban keletkezett háztartási és ipari hulladék elszállításáról,

b) működésével összefüggő hatósági engedélyek beszerzéséről, valamint

c) ha a bérlemények előtt járda van, annak a tisztán tartásáról.

d) a hatósági, tűzvédelmi, balesetvédelmi és polgári védelmi előírások maradéktalan betartásáról.

e) a bérleti szerződés megszűnését követő 15 napon belül a cégnyilvántartásból töröltetni a székhelyként illetve telephelyként bejelentett bérleményeket, és ezt a Bérbeadó felé igazolni

f) mindazt, amit jogszabályok előírnak.

21.

353

A Bérlő kijelenti, hogy a nemzeti vagyonról szóló 2011. évi CXCVI. törvény 3. § (1) bekezdés 1. pont b. alpontja alapján átlátható szervezetnek minősül. Ezt a tényt a Bérbeadónak átadott cégkivonattal igazolja. Vállalja, hogy a bérleti szerződés tartama alatt a tulajdonosi szerkezetén nem változtat olyan módon, amely alapján már nem minősül átlátható szervezetnek. Tudomásul veszi, hogy amennyiben a tulajdonosi szerkezetében történt változás miatt vagy egyéb okból már nem minősül átlátható szervezetnek, a Bérbeadó a jelen szerződést azonnali hatállyal felmondhatja.

Bérlő a székhelyében, a cégjegyzésében, vagy képviseletében bekövetkező változást köteles a cégbírósági változásjelentési kérelem benyújtását követő 15 napon belül a Bérbeadónak bejelenteni. Hasonlóképpen közölni kell a szerződésben szereplő bankszámlája megszűnését és az új bankszámla számát. Az ennek elmulasztásából eredő károkért a Bérlő felel.

Az értesítéseket a Szerződő Feleknek a szerződésben rögzített székhelyére lehet érvényesen kézbesíteni kézbesítővel és postán. A felek rögzítik, amennyiben a Bérlő a székhelyében bekövetkezett változást a Bérbeadónak nem jelenti be, a Bérbeadó által az utolsó ismert címre küldött leveleket a Bérlő által kézhezvettnek kell tekinteni.

A Szerződő Felek megállapodnak abban, hogy a postai úton megküldött küldeményt a kézbesítés megkísérlésének napján kézbesítettnek kell tekinteni, ha a címzett az átvételt megtagadja. Ha a kézbesítés azért volt eredménytelen, mert a címzett az iratot nem vette át /az „nem kereste", „elköltözött" vagy „ismeretlen helyre költözött" jelzéssel érkezett vissza/ az iratot annak visszaérkezése napján kell kézbesítettnek tekinteni.

A **Bérlő** értéknövelő beruházásait jogosult – a **Bérbeadóval** ezekre történő megegyezés hiányában pedig köteles - a szerződés megszűnésekor a bérlemények állagának sérelme nélkül leszerelni, illetve köteles a leszereléssel okozott állagsérelmet a **Bérbeadónak** megtéríteni, az eredeti állapotot helyreállítani. A **Bérbeadó** a **Bérlő** értéknövelő beruházásainak megtérítésére akkor köteles, illetve abban az esetben köteles jogalap nélküli gazdagodás címén a Bérlő részére pénzösszeg megfizetésére, ha a beruházáshoz vagy értéknövelő munkához előzőleg a Bérbeadó hozzájárult, és abban a felek írásban megállapodtak. A **Bérlő** ilyen címen bérleti díjba történő beszámításra csak akkor jogosult, ha a **Bérbeadó** ehhez előzőleg hozzájárult.

22.

A Bérlő kijelenti, hogy a nemzeti vagyonról szóló 2011. évi CXCVI. törvény 3.§ (1) bekezdés 1. pont b. alpontja alapján átlátható szervezetnek minősül. Ezt a tényt a Bérbeadónak átadott cégkivonattal igazolja. Vállalja, hogy a bérleti szerződés tartama alatt a tulajdonosi szerkezetén nem változtat olyan módon, amely alapján már nem minősül átlátható szervezetnek. Tudomásul veszi, hogy amennyiben a tulajdonosi szerkezetében történt változás miatt vagy egyéb okból már nem minősül átlátható szervezetnek, a Bérbeadó a jelen szerződést azonnali hatállyal felmondhatja.

Bérlő a székhelyében, a cégjegyzésében, vagy képviseletében bekövetkező változást köteles a cégbírósági változásjelentési kérelem benyújtását követő **15** napon belül a **Bérbeadónak** bejelenteni. Hasonlóképpen közölni kell a szerződésben szereplő bankszámlája megszűnését és az új bankszámla számát. Az ennek elmulasztásából eredő károkért a **Bérlő** felel.

Az értesítéseket a **Szerződő Feleknek** a szerződésben rögzített székhelyére lehet érvényesen kézbesíteni kézbesítővel és postán. A felek rögzítik, amennyiben a **Bérlő** a székhelyében bekövetkezett változást a **Bérbeadónak** nem jelenti be, a **Bérbeadó** által az utolsó ismert címre küldött leveleket a **Bérlő** által kézhezvettnek kell tekinteni.

A **Szerződő Felek** megállapodnak abban, hogy a postai úton megküldött küldeményt a kézbesítés megkísérlésének napján kézbesítettnek kell tekinteni, ha a címzett az átvételt megtagadja. Ha a kézbesítés azért volt eredménytelen, mert a címzett az iratot nem vette át /az „nem kereste",

357

„elköltözött" vagy „ismeretlen helyre költözött" jelzéssel érkezett vissza/ az iratot annak visszaérkezése napján kell kézbesítettnek tekinteni.

23.

A **Bérlő** a tudomásra jutástól számított 8 napon belül köteles bejelenteni a **Bérbeadónak,** ha vele szemben felszámolási vagy csődeljárás indult, vagy a végelszámolását határozta el.

Határozatlan idejű bérleti szerződés esetén

24.

A bérleti jogviszony az 5. pontban meghatározott kezdeti időponttól határozatlan ideig tart.

25.

A Szerződő Felek bármelyike jogosultak a bérleti szerződést indokolás nélkül 30 napos felmondási idővel felmondással felmondani. A felmondás a hónap utolsó napjára szólhat.

Határozott idejű bérleti szerződés esetén

26.

A bérleti jogviszony az 5. pontban meghatározott kezdeti időponttól határozott ideig tart, a felek azt csak egyező akarattal szüntethetik meg, kivéve az alábbi, valamint jogszabályban meghatározott eseteket.

27.

A határozott idő alatt a Bérbeadó jogosult háromhavi felmondási idővel felmondani a bérleti jogviszonyt, ha

a) az Önkormányzat a telket nem önkormányzati tulajdon esetén az Önkormányzatokra érvényes jogszabályban meghatározott mindenkori kisajátítási jogcímek alapján kisajátíttatná, feltéve, hogy a Képviselő-testület azon cél megvalósításáról már döntést hozott, amelyhez a telekre szüksége van.

b) a telek /a teleket érintő épületrészt/ átalakítására, lebontására, vagy rendeltetésének a megváltoztatására az Önkormányzat jogerős és végrehajtható hatósági engedélyt kapott, vagy

c) az Önkormányzat jogszabály vagy a jogszabályon alapuló hatósági határozat alapján köteles a telket harmadik személynek átadni.

A határozott idő alatt a Bérlő jogosult háromhavi felmondási idővel felmondani a bérleti jogviszonyt, ha a bérlet fenntartása már nem áll érdekében.

28.

A **Bérlő** rendkívüli felmondással szüntetheti meg a jogviszonyt, ha a **Bérbeadó** a jelen bérleti szerződésben foglalt kötelezettségeit súlyosan megszegi.

355

29.

Ha a Bérlő a bérleti díj fizetésre megállapított időpontig a bérleti díjat nem fizeti meg, a Bérbeadó köteles a Bérlőt – a következményekre figyelmeztetéssel – a teljesítésre írásban felszólítani. Ha a Bérlő a felszólításnak nyolc napon belül nem tesz eleget, a Bérbeadó további nyolc napon belül írásban felmondással élhet. A felmondás az elmulasztott határnapot követő hónap utolsó napjára szólhat. A felmondási idő nem lehet rövidebb tizenöt napnál.

Ha a Bérlő magatartása szolgál a felmondás alapjául, a Bérbeadó köteles a Bérlőt – a következményekre figyelmeztetéssel – a magatartás megszüntetésére vagy megismétlésétől való tartózkodásra a tudomására jutásától számított nyolc napon belül írásban felszólítani. A felmondást az alapjául szolgáló magatartás folytatásáról vagy megismétlésétől számított nyolc napon belül írásban kell közölni.

30.

A 28. pontban meghatározott jogszabályi rendelkezésekre tekintettel Bérbeadó rendkívüli felmondással szüntetheti meg a bérleti jogviszonyt különösen akkor, ha a Bérlő

a) A bérleményekben a szükséges engedélyek hiányában kezdi meg a tevékenységet,

b) A bérleményeket nem a jelen szerződésben meghatározott célra használja, vagy másnak a Bérbeadó hozzájárulása nélkül részben vagy egészben használatra átengedi, vagy arra a Bérbeadó hozzájárulásához kötött bármilyen szerződést köt, hozzájárulás nélkül.

c) A Bérbeadó részére fizetendő bérleti díj, közüzemi díj, kártérítés, illetve egyéb fizetési kötelezettség teljesítésével késedelembe esik, és a Bérbeadó írásos – a felmondás kilátásba helyezését is tartalmazó - felhívására a fizetési kötelezettségének a felszólítás kézhezvételét követő 8 napon belül nem tesz eleget.

d) A bérleti szerződés megkötését követő 8 napon belül nem kezdeményezi, vagy a Bérbeadó felhívását követő 8 napon belül nem intézi a vízóra nevére történő átírását, valamint nem köti meg a bérlemények használatához szükséges valamennyi szolgáltatási szerződést, vagy a szolgáltató felhívásában szereplő határidőn belül a szolgáltatási szerződések szükség szerinti módosítását, vagy ezek megkötését az előbbi határidőn belül a Bérbeadó felé a szerződések egy másolatának leadásával nem igazolja. Meghiúsítja, ill. akadályozza az új mérőóra beszerelését.

e) A szolgáltatási szerződésekben szereplő, illetve a szolgáltató által kiszámlázott szolgáltatási és egyéb díjakat a bérleti jogviszony kezdeti időpontjától a szerződésben, illetve a számlában szereplő határidőig a szolgáltató részére nem fizeti meg.

f) A befizetett óvadék részbeni vagy egészbeni felhasználása esetén azt az eredeti összegre a Bérbeadó írásos felhívásától számított 8 napon belül nem egészíti ki.

g) A bérleményeket és berendezési tárgyait nem rendeltetésszerűen használja, az ezekben általa okozott hibákat a Bérbeadó felhívására, 8 napon belül nem javítja meg, ill. a kárt nem téríti meg a bérbeadónak.

h) A Bérbeadó felhívása ellenére nem végzi el az állagmegóvás érdekében a bérleményeken belül felmerülő felújítási, karbantartási, javítási munkákat.

i) A bérleményekben a Bérbeadó előzetes engedélye nélkül végez átalakítást vagy bővítést. A társasház, vagy a Bérbeadó előzetes engedélye nélkül, vagy építési engedély nélkül helyez ki reklámot illetve cégtáblát, légkondicionáló berendezést, szellőző kivezetést.

j) A bérleményeket úgy használja, a Bérlő, a tagjai, a dolgozói, az üzleti partnerei olyan magatartást tanúsítanak, amely az épületben levő másik bérlőt, lakókat, szomszédokat, a tevékenységében zavarja vagy veszélyhelyzetet, teremt, és ezt a magatartását a Bérbeadó felszólítását követő 8 napon belül nem szünteti meg.

k) A Bérlő a bérlemények közvetlen környezetében akár a bérlő vagy tagja, dolgozói, üzleti partnerei, ügyfelei által tanúsított, a közösségi együttélés követelményeivel kirívóan ellentétes magatartásokat neki felróható okból az önkormányzat közterület felügyeletét ellátó szerve felé nem jelenti be.

l) A bérleményeket a Bérbeadó felhívása ellenére sem használja, ill. nem rendeltetésszerűen használja.

m) Nem köt biztosítást a bérleményekben levő vagyontárgyaira, valamint a tevékenységéből eredő károkra, a kötvényt a Bérbeadónak a szerződésben meghatározott határidőn belül nem mutatja be, és mindezt a Bérbeadó felhívása ellenére 8 napon belül nem pótolja.

n) A hatósági, tűzvédelmi, balesetvédelmi és polgári védelmi előírásokat a Bérbeadó felhívása ellenére nem tartja be.

o) A székhelyében, lakcímében bekövetkezett változást nem jelenti be a Bérbeadónak

p) Nem engedi be a Bérbeadó képviselőjét a bérleményekbe a rendeltetésszerű használat ellenőrzése, illetve a Bérbeadót terhelő felújítási munkák végzése érdekében, ill. ezek végzésében akadályozza.

q) A jelen szerződésben foglalt esetekben.

31.

A bérleti jogviszony egyebekben a 34. pontban hivatkozott jogszabályok által szabályozott esetekben szűnik meg.

32.

A bérleti jogviszony bármilyen megszűnése esetén a **Bérlő** köteles a bérleti jogviszony utolsó napján az ingatlant kiürítve, tisztán, az átvételkori felszereltséggel, a **Bérbeadó** képviselőjének átadni. A felek az átadott ingatlanról állapotfelvételt és helységleltárt, tartalmazó jegyzőkönyvet vesznek fel. A **Bérlő** hozzájárul ahhoz, hogy amennyiben a bérleti jogviszony megszűnését követő 8 napon belül ingóságaitól kiürítve nem hagyja el az ingatlant, a bérbeadó illetve képviselője jogosulttá válik arra, hogy a teleket felnyissa, az ingóságokat a bérlő költségére elszállítsa, és az ingatlant birtokba vegye. A **Bérbeadó** az ingóságokon törvényes zálogjogot szerez a hátralékos bérleti és használati díj, valamint a járulékai erejéig.

33.

Ha az ingatlan korábban a **Bérlő** székhelyeként vagy telephelyeként a cégbíróságon bejelentésre került, a bérleti jogviszony megszűnését követő 15 napon belül a bérlő köteles azt töröltetni.

34.

A **Bérlő** a bérleti jogviszony bármely okból történő megszűnése esetén csere telekre nem tarthat igényt. Kártalanításra abban az esetben tarthat igényt, ha a bérleti jogviszony – részéről történő – felmondására a **Bérbeadó** szerződésszegése miatt került sor.

35.

A jelen bérleti szerződében nem szabályozott kérdésekben a nemzeti vagyonról szóló 2011. évi CXCVI. törvény, a Polgári Törvénykönyvről szóló 2013. évi V. törvény, valamint az Önkormányzat tulajdonában álló üres telkek, felépítményes ingatlanok, gépkocsi-beállók és dologbérlet bérbeadásának feltételeiről szóló 59/2011. (XI. 07.) a Budapest Józsefvárosi Önkormányzati rendelet mindenkori vonatkozó rendelkezései az irányadóak.

36.

Szerződő Felek az esetleges jogvitájukat elsődlegesen peren kívüli megállapodással kísérlik meg rendezni. Amennyiben ez nem vezet eredményre, a bérlemények helye szerint illetékes bíróság kizárólagos illetékességét kötik ki.

37.

A **Bérlő** kijelenti, hogy a jelen szerződésben foglalt kötelezettségei vállalására közjegyző előtt egyoldalú kötelezettségvállalási nyilatkozatot ír alá. Ez alapján bírósági végrehajtásnak van helye. A bérlő tudomásul veszi, amennyiben az egyoldalú kötelezettségvállalási nyilatkozatot a jelen bérleti szerződés aláírását követő 5 munkanapon belül nem írja alá, az Önkormányzatnak, illetve a **Bérbeadónak** a **Bérlő** kijelöléséről szóló jognyilatkozatához való kötöttsége megszűnik, a jelen bérleti szerződés a hatályát veszíti.

A **Szerződő Felek** kijelentik, hogy a bérleti jogviszonyból mindenkor fennálló bérleti díj, közmű díj és egyéb tartozás mértékét a **Bérbeadó** számlái, nyilvántartásai, könyvei alapján készült közjegyzői okiratba foglalt ténytanúsítvány igazolja, amelynek elfogadására a Felek jelen szerződés aláírásával kötelezettséget vállalnak.

A **Szerződő Felek** megállapodnak abban, hogy a **Bérbeadó** a közjegyzőtől a teljesítés kötelezettség lejárta, a bérleti jogviszony megszűnése megállapításának ténytanúsítványba foglalását is kérheti, amennyiben a bírósági nemperes eljáráshoz erre szükség van.

A **Szerződő Felek** a felkért közjegyzőnek a titoktartási kötelezettsége alól a felmentést megadják, abból a célból, hogy a fenti egyoldalú kötelezettségvállalási nyilatkozatot, ill. a ténytanúsítványt elkészítse.

A **Szerződő Felek** rögzítik, hogy egyoldalú kötelezettségvállalási nyilatkozat és a ténytanúsítvány költségei a bérlőt terhelik.

38.

A jelen bérleti szerződés akkor lép hatályba, ha a **Bérlő** az óvadékot a **Bérbeadónak** megfizette, valamint a közjegyzőnél az egyoldalú kötelezettségvállalási nyilatkozatot aláírta.

39.

A jelen bérleti szerződés megkötésével a **Szerződő felek** között a bérlet tárgyában korábban esetlegesen létrejött szóbeli vagy írásbeli megállapodások a hatályukat veszítik, kivéve azokat, amelyek a jelen szerződés mellékletét képezik.

40.

A **Szerződő Felek** kijelentik, hogy a bérleti szerződés aláírására jogosultak. E kijelentésükért, valamint a bérleti szerződésben leírt adatok helyességéért teljes anyagi felelősséget vállalnak.

41.

A jelen szerződés mellékletét képezi a **Bérlő** cégkivonata, aláírási címpéldánya, a képviselő személyi igazolványának és lakcímkártyájának másolata.

42.

Jelen szerződés ..... (...) számozott oldalból áll és 5 (öt) eredeti példányban készült. A bérleti szerződést a **Szerződő Felek** elolvasás után, mint akaratukkal mindenben megegyezőt, jóváhagyólag írták alá.

Kelt: Budapest,

.....	.....
Budapest Józsefvárosi Önkormányzat	**Bérlő képviselője**
Bérbeadó meghatalmazásából és megbízásából eljáró	
Józsefvárosi Gazdálkodási Központ Zrt.	

359

11. sz. melléklet

Összefoglaló a benyújtandó ajánlat formai és tartalmi követelményeiről

Az ajánlatot az ajánlattevő/ jogi személy/szervezet képviselője minden oldalon kézjegyével köteles ellátni. Az ajánlatnak folyamatos sorszámozással kell rendelkeznie.

A borítékon a következő szöveget kell feltüntetni: „Budapest VIII. kerület, Dobozi u. 13. szám alatti, 35379 helyrajzi számú telekingatlan bérbevétele"

Az ajánlatot sértetlen borítékban kell benyújtani, sérült, felnyitott borítékot a Bonyolító nem vesz át.

Ahol az nincs jelezve, hogy másolat is elegendő, az eredeti igazolást kell csatolni az ajánlathoz.

Az ajánlati biztosíték befizetésénél a közlemény rovatba a következőt kell beírni: ajánlati biztosíték

Az ajánlat tartalmát a következő sorrendben kell összefűzni:

1. Jelentkezési lap (1. vagy 2. sz. melléklet)
2. Ajánlati összesítő (3. sz. melléklet)
3. 30 napnál nem régebbi hiteles másolat a vállalkozói igazolványról (egyéni vállalkozás esetén)
4. Eredeti, 30 napnál nem régebbi hiteles cégkivonat vagy végzés a szervezet bejegyzéséről (jogi személy/szervezet esetén)
5. Aláírási címpéldány eredeti példánya vagy másolata (jogi személy/szervezet esetén)
6. A Ptk. előírásai szerinti bizonyító erejű meghatalmazás, amennyiben az ajánlatot nem a cég képviselője írja alá
7. Pályázati dokumentáció megvásárlásáról szóló igazolás másolata
8. Ajánlati biztosíték befizetéséről szóló igazolás másolata
9. Nyilatkozat végelszámolásról, csődeljárásról, felszámolásról, végrehajtási eljárásról (4. sz. melléklet)
10. Bérbeszámítási kérelem esetén a kérelem leírása és a bérlemények felújításával kapcsolatos elképzelések, hozzávetőleges költségvetés
11. Nyilatkozat a pályázati feltételek elfogadásáról, szerződéskötésről, ingatlanszerzési képességről, ajánlati kötöttségről (5. sz. melléklet)
12. Nyilatkozat adó és adók módjára behajtható köztartozásról; Kiíróval szemben fennálló tartozásról (6. sz. melléklet)
13. NAV igazolása arról, hogy nem áll fenn köztartozása.
14. Helyi adó igazolás (beszerezhető: Józsefvárosi Polgármesteri Hivatala 1082 Budapest, Baross u. 63-67.)
15. Bérbeadóval szemben fennálló tartozás igazolása (beszerezhető: JGK Zrt. 1083 Budapest, Őr u. 8.)
16. Nyilatkozat pénzügyi alkalmasságról (7. sz. melléklet)
17. Nyilatkozat a bankszámlaszámról (8. sz. melléklet)
18. Nyilatkozat a szervezet átláthatóságáról (9. sz. melléklet)
19. Amennyiben szükséges, további okiratok a szervezet átláthatóságának igazolására
20. A bérleti szerződéssel kapcsolatos észrevételek, módosítási javaslatok

360

Avant.Immo Mérnöki és Igazságügyi Szakértői Kft. T: 06-30/ 908-1995
1031 Budapest, Városfal köz 5. e-mail: avantimmo@t-online.hu

INGATLANFORGALMI SZAKVÉLEMÉNY

a Budapest VIII. Dobozi u. 13.
35379 hrsz alatti telekről

Budapest, 2018. április 05.

J.1

361

ÉRTÉKELÉSI BIZONYÍTVÁNY

A kivüljegyzett ingatlan forgalmi értékét a fordulónapon, az alábbiak szerint állapítottuk meg:

Övezeti besorolás: Magdolna negyed	
Építési övezet	L1-VIII-5
Telek mérete összesen m^2	907
Fajlagos forgalmi érték nettó Ft/m^2	207 652
Forgalmi érték súlyozott átlaga, kerekítve, nettó Ft	**188 340 000**
Áfa 27 % Ft	50 851 800
Forgalmi érték bruttó Ft	**239 191 800**

Józsefvárosi Gazdálkodási Központ Zrt.
Ábécéből forgalmi értékkel
EGYEZŐ!
Budapest, 2018. 04. 09

Gódor László
igazságügyi szakértő

BÁRTFAI LÁSZLÓ 5144 ingatlanforgalmi igazságügyi szakértő

Bártfai László
okl. ü. mérnök
ingatlanforgalmi igazságügyi szakértő

362

1. Előzmények

A Józsefvárosi Gazdálkodási Központ Zrt. megbízási keretszerződése alapján az Avant.Immo Mérnöki és Igazságügyi Szakértői Kft. elkészítette a kívüljegyzett ingatlan forgalmi értékbecslését.

2. Alapelvek, feltételek

- A megbízók által rendelkezésre bocsátott adatok valódiságát és teljességét nem vitattuk.
- Az átadott adatok rögzítésén túl jogi természetű vizsgálat nem történt.
- A vizsgálat során az ingatlant szemrevételezéssel minősítettük, más jellegű, invazív, statikai diagnosztikai vizsgálat nem történt.
- Potenciálisan veszélyes körülmények, anyagok előfordulását nem rögzítettük, ezekért, illetve a felfedezésükhöz szükséges szakértelemért nem viselünk felelősséget.
- A forgalmi érték meghatározásánál az ingatlan egészben történő értékesítését tételeztük fel. Az ingatlant tehermentes, birtokba vehető állapotban értékeltük.
- A szakvélemény kizárólag az 1. pontban leírt célra készült, bármely egyéb célra történő felhasználása nem engedélyezett.
- A szakvéleményben szereplő érték mindig egy adott időpontra -a fordulónapra- vonatkozik, mert az érték nagysága folyamatosan változik. A befektetők és tulajdonosok az adott vagyontárgyat, a gazdasági, politikai, jogi környezet változását és az ezekkel összefüggő kockázatot minden időpontban, újabb információk birtokában másként ítélik meg.
- Minden adat és tény, ami a szakvéleményben szerepel, legjobb tudomásunk szerint helytálló és pontos. Felkutatásuk során az elvárható gondossággal jártunk el, de nem vállalunk felelősséget olyan adat, vélemény vagy becslés pontosságáért, amit mások adtak át részünkre.
- A szakvélemény kizárólag a megbízó részére készült, illetéktelenek semmilyen formában nem használhatják fel. Nem hozhatók nyilvánosságra sem a dokumentum részei, sem egésze a készítő előzetes írásbeli jóváhagyása nélkül. A szakvélemény a szerzői jogról szóló 1999. évi LXXVI. törvény szerint szerzői jogi védelemben részesülő szellemi alkotás.

3. Tanúsítvány

A szakvélemény készítője tanúsítja, hogy az általa tett megállapítások igazak, és helytállóak, a megbízott független, és díjazása nem függ a megállapított értéktől. A véleményben foglalt elemzéseket, véleményalkotásokat a korlátozó feltételek határolják be.

4. Az ingatlan leírása

4.1. Az ingatlan környezete

Az ingatlan természetben a kívüljegyzett címen, belterületen, található. Az úttest bazalt kockakő burkolatú, villamos forgalom is van. Járda az ingatlan bejárata előtt kiépített. Az utcában vízvezeték, csatorna, elektromos és gázvezeték van, a csapadékvíz-elvezetése megoldott. Az utca másik oldalán a Fiumei útig terjedő zöldterület van, amit a Magdolna negyed program keretében, 2014-15-ben, 237 MFt-ért újítottak fel.
A tömegközlekedési eszközök megállója (autóbusz, villamos) 5 percen belül elérhető. Személygépkocsival parkolni az ingatlan területén és előtte, az utcán lehet.
Élelmiszer alapellátást szolgáló bevásárlási lehetőség gyalogosan, 5 percen belül, közintézmények, szolgáltatások, a Teleki téri piac, Lidl, 5 percen belül elérhető. A környezeti terhelés, a levegőszennyeződés és a közbiztonsági helyzet a környék átlagának megfelelő.

4.2. A telek leírása

Megnevezés	A tulajdoni lap szerint kivett lakóház udvar
Tulajdonos	Bp. VIII. Józsefvárosi Önkormányzat 1/1
Telek területe	907 m^2
Övezeti besorolás	L1-VIII-5 lakóövezet
Tulajdoni lap III. rész	Vezetékjog 3 x 8 m^2 területre ELMÜ Hálózati Kft.

A tulajdoni lap szerinti kivett lakóház, udvar, szemle alapján beépítetlen terület, a szomszédos pince + földszint + 3 emeletes, magastetős, részben oldalhatáron álló régi építésű lakóházakkal ill. drótfonattal, az utcafronton beton lábazatos zártszelvény oszlopos kerítéssel bekerített. Kb. 3,50 m széles, egyszárnyú, vaslemezzel borított kapuja van. A telek felszíne sík, hossztengelyének tájolása ÉK-DNy-i, keskeny, hosszú, nagy oldalarányú. A keskenyebb oldala utcafronti. Hátsó oldalával a Lujza utca felőli foghíj telekhez kapcsolódik. Amennyiben kedvezőbb, együttes beépítés is lehetséges.
A területen 20-30 m^3 építőanyag, építési törmelék, fém sörös dobozok, háztartási hulladék és gondozatlan, természetes növényzet, zöldhulladék található.
A telek felszínéről nincs panoráma.

A Józsefváros Kerületi Építési Szabályzat (JóKÉSZ) szóló 66/2007. (XII. 12.) ök. számú rendelet előírásai szerint az ingatlan övezeti besorolása L1-VIII-5, lakóövezet.

Beépítési mód	Zártsorú
Maximális beépítés terepszint felett	50 %
Maximális beépítés terepszint alatt	70 %
Szintterületi mutató	3,5 m^2/m^2
Legnagyobb építmény magasság	19,50 m
Minimális zöldfelület mértéke	20 %

364

5. Értékképzés

5.1. Az ingatlan értékelésének módszere

Az Állóeszköz Értékelők Európai Csoportja (TEGOVA) ajánlása alapján az ingatlan jellegére való tekintettel, a forgalmi értéket összehasonlító és maradványérték módszerrel is meghatároztuk. Figyelembe vettük a 25/1997. (VIII. 1.) PM, az 54/1997. (VIII. 1.) FM sz. rendelet és az European Valuation Standards (EVS) 2016. évi értékelési szabvány módszertani előírásait.
Az ingatlanok értékelése összetett feladat. Ezért helyszíni szemlét tartottunk, fényképeket készítettünk, szóbeli tájékoztatást kaptunk, környezettanulmányt végeztünk, és az Önkormányzatnál informálódtunk. A forgalmi érték megállapításához felhasználtuk a KSH, a NAV illetékhivatali, a nyomtatott és az elektronikus szaksajtóban fellelhető, valamint a más szakcégek által rendelkezésünkre bocsátott árakat, és az Avant.Immo ® Kft. adatbázisának információit.
Az Angol Királyi Vagyonértékelők szövetsége (RICS) szerint az OMV (Open Market Value) azaz a nyílt piaci érték az, az ár, amely összegért egy vagyontárgyban való érdekeltség méltányosan, magánjogi szerződés keretében készpénzért a legnagyobb valószínűséggel eladható. A pontos ár csak versenyeztetéssel állapítható meg.

Feltételei:

- Az eladó hajlandó az eladásra.
- Az adásvételi tárgyalások lebonyolításához figyelembe véve a vagyontárgy jellegét, és a piaci helyzetet, ésszerű hosszúságú időtartam áll rendelkezésre.
- A tárgyalás időszakában az érték nem változik.
- A vagyontárgy szabadon kerül piacra, meghirdetése megfelelő nyilvánossággal történik.
- Általánostól eltérő speciális vevői külön ajánlatot nem veszünk figyelembe.

Értékmódosító tényezők

Értéknövelő tényezők	Egyesítés lehetősége a Lujza u-i telekkel
Értékcsökkentő tényezők	Keskeny hosszú telek Elhanyagolt, gondozatlan terület Építési törmelék és háztartási hulladék a telken A tulajdoni lap szerinti megnevezése: kivett lakóház udvar

9.1
365

5.2. Telek érték meghatározása összehasonlító árak alapján

		Értékelendő	1	2	3	4
1	Cím	VIII. Dobozi u. 13	VIII. Lujza u.	VIII. József u.	VIII. Tömő u.	VIII. Karácsony S. u.
2	***Gazdasági tényezők***					
3	Ár (Ft)		189 000 000	220 000 000	400 000 000	270 000 000
4	Információ forrás		Ingatlan.Com	Ingatlan.Com	Ingatlan.Com	Ingatlan.Com
5	Ingatlan alapterülete (m^2)	907	901	864	1 864	1 280
6	Fajlagos ár nettó (Ft/m^2)	222 482	209 767	254 630	214 592	210 938
7	Ingatlan jellege	L1-VIII-5	Kivett beépítetlen terület	Kivett beépítetlen terület	Kivett beépítetlen terület	Kivett beépítetlen terület
8	Az ár jellege		Ajánlat	Ajánlat	Ajánlat	Ajánlat
9	Korrekciós tényező		0,95	0,95	0,95	0,95
10	Tulajdonjogi viszony		Tulajdon	Tulajdon	Tulajdon	Tulajdon
11	Korrekciós tényező		1,00	1,00	1,00	1,00
12	Terhek (szolgalom, használat)		nincs	nincs	nincs	nincs
13	Korrekciós tényező		1,00	1,00	1,00	1,00
14	Eladás/ajánlat időpontja	2018.	2018.	2018.	2018.	2018.
15	Korrekciós tényező		1,00	1,00	1,00	1,00
16	Korrigált ár		179 550 000	209 000 000	380 000 000	256 500 000
17	Korrigált egységár (Ft/m^2)	211 358	199 279	241 898	203 863	200 391
18	***Helyszíni tényezők***					
19	Megközelíthetőség, lokáció		ua.	jobb	jobb	ua.
20	Korrekciós tényező		1,00	0,95	0,95	0,95
21	Elhelyezkedés az utcán belül		ua.	ua.	ua.	ua.
22	Korrekciós tényező		1,00	1,00	1,00	1,00
23	Infrastruktúra, közművek az utcán		ua.	ua.	ua.	ua.
24	Korrekciós tényező		1,00	1,00	1,00	1,00
25	Infrastruktúra, közművek a telken		ua.	ua.	ua.	ua.
26	Korrekciós tényező		1,00	1,00	1,00	1,00
27	Kerítés	Van	ua.	ua.	ua.	ua.
28	Korrekciós tényező		1,00	1,00	1,00	1,00
29	Korrigált egységár (Ft/m^2)	203 281	199 279	229 803	193 670	190 371
30	***Eladhatósági tényezők***					
31	Placképesség		rosszabb	jobb	jobb	jobb
32	Korrekciós tényező		1,02	0,95	0,95	0,98
33	Használhatóság, funkció, oldalarány		rosszabb	ua.	ua.	ua.
34	Korrekciós tényező		1,02	1,00	1,00	1,00
35	Felszín, lejtés		ua.	ua.	ua.	ua.
36	Korrekciós tényező		1,00	1,00	1,00	1,00
37	Panoráma	Nincs	ua.	ua.	ua.	ua.
38	Korrekciós tényező		1,00	1,00	1,00	1,00
39	Építési előírások, kötöttségek		ua.	jobb	jobb	jobb
40	Korrekciós tényező		1,00	0,98	0,98	0,98
41	Növényzet		ua.	ua.	ua.	ua.
42	Korrekciós tényező		1,00	1,00	1,00	1,00
43	**Fajlagos forgalmi érték nettó (Ft/m^2)**	196 104	207 329	213 947	180 306	182 832
44	**Számított forgalmi érték, nettó Ft**	177 866 097				
45	**Kerekített forgalmi érték nettó Ft**	**177 870 000**				
46	Áfa 27 % Ft	48 024 900				
47	Forgalmi érték bruttó Ft	**225 894 900**				

366

5.3. Telek érték meghatározása maradványérték módszerrel

1		Értékesítési ár nettó Ft		
2		Területek m^2	Fajlagos ár Ft/m^2	Eladási ár Ft
3	Telek területe m^2	907		
4	Beépíthető %	50%		
5	Bruttó építmény terület egy szinten m^2	454		
6	Nettó építmény terület egy szinten m^2	385		
7	Nem értékesíthető közös területek 15 %	58		
8	Szintszám	Földszint + 4 emelet + tetőtér		
9	Értékesíthető terület lakások	1 573	530 000	833 551 140
10	Lakás db, átlag 50,0 m^2	31		
11	Üzlet értékesíthető alapterület m^2	328	540 000	176 933 025
12	Értékesíthető területek összesen m^2	1 900		
13	Teremgarázs hely db	27		
14	Teremgarázs hely Ft/db		2 600 000	70 156 450
15	Terasz, loggia 3,0 m^2 / lakás	94	200 000	18 872 856
16	Felszíni parkoló db	10	800 000	8 000 000
17	Összes bevétel nettó Ft			**1 107 513 471**
18		Építési költségek nettó Ft		
19		Épített területek m^2	Fajlagos ár Ft/m^2	Építési ktg. Ft
20	Bruttó építmény terület felépítmény m^2	2 268	210 000	476 175 000
21	Teremgarázs hely db	27	1 500 000	40 474 875
22	Erkély, terasz m^2	94	38 000	3 585 843
23	Felszíni parkoló db	10	200 000	2 000 000
24	Építési költség összesen nettó Ft			**522 235 718**
25	Haszon %	45%		235 006 073
26	Közművek díja Ft	4%		20 889 429
27	Műszaki ellenőri és szakértői díjak Ft	4%		20 889 429
28	Tervezési díjak Ft	4%		20 889 429
29	Beruházási tartalék Ft	6%		31 334 143
30	Kamatok az építkezés teljes idejére	10%		52 223 572
31	Járulékos költségek és haszon Ft			**381 232 074**
32	Összes költség nettó Ft			**903 467 792**
33	Maradványérték nettó Ft			**204 045 679**
34	Telek fajlagos nettó értéke Ft/m^2			**224 968**

A maradványérték módszerrel meghatároztuk a maximálisan felépíthető épület bruttó és nettó alapterületét, a kialakítható teremgarázs helyek, lakások és üzletek méretét. Ezek nettó bekerülési költségét levontuk az értékesíthető területek nettó eladási árából. A különbség a telek nettó maradványértéke. A számítás során 15 %-os befektetői hasznot tételeztünk fel.

367

5.4. Súlyozott átlag számítás

Forgalmi érték számítása	Ft
Összehasonlító árak (60%) nettó Ft	177 870 000
Maradványérték (40%) nettó Ft	204 045 679
Telek mérete m^2	907
Fajlagos forgalmi érték átlaga nettó Ft/m^2	207 652
Súlyozott forgalmi érték, számított nettó Ft	188 340 272
Súlyozott forgalmi érték átlaga kerekítve nettó Ft	**188 340 000**
Áfa 27 % Ft	50 851 800
Bruttó Ft	**239 191 800**

A súlyozott átlag számításánál az összehasonlító árak alapján számított forgalmi értéket 60 %-kal, a maradványérték alapján számított értéket 40%-os súlyozással vettük figyelembe.

368

BUDAPEST FŐVÁROS VIII. KERÜLET JÓZSEFVÁROS ÖNKORMÁNYZATA

KÉPVISELŐ-TESTÜLETÉNEK

66/2007.(XII.12.) RENDELETE
JÓZSEFVÁROS KERÜLETI ÉPÍTÉSI SZABÁLYZATÁRÓL (JÓKÉSZ)

Budapest Főváros VIII. kerület Józsefvárosi Önkormányzat Képviselő-testülete a helyi önkormányzatokról szóló, módosított 1990. évi LXV. törvény 16. §-ában, valamint az épített környezet alakításáról és védelméről szóló 1997. évi LXXVIII. törvény 14. § (3) bekezdésében kapott felhatalmazás alapján megalkotja Budapest Józsefváros Kerületi Építési Szabályzatát (továbbiakban JÓKÉSZ).

L1-VIII jelű zártsorú beépítésű, nagyvárosias lakóterület építési övezeteinek részletes előírásai
§

(1) Az **L1-VIII** jelű építési övezetek területén

a) Az épületek földszinti beépítési mértéke – teremgarázs, intézményi, kereskedelmi funkció létesítése, illetve ezek vegyes alkalmazása esetén – az L1-VIII-5 kivételével – elérheti a 100%-ot.

b) A felső szintek beépítési mértéke, a már meglévő épületek utólagos udvarlefedése esetének kivételével – nem haladhatja meg az előírt beépítési mértéket.

c)[1] Az építési övezet területén létesítendő új lakóházban kiskereskedelmi rendeltetési egység csak az épület pinceszintjén, földszintjén, valamint első emeletén alakítható ki, a bruttó kereskedelmi célú szintterület legfeljebb 1.000 m^2 lehet.

d) Az övezetekben létesíthető, lakófunkciót nem tartalmazó közintézményi és szállásjellegű intézmények épületeinek beépítési mértéke az 1. számú táblázatban meghatározott mértéktől eltérő lehet, földszinti beépítés elérheti a 100%-ot, földszint fölötti beépítés elérheti a 80 %-ot, az L1-VIII-5 jelű építési övezet kivételével.

e)[2] Meglévő tetőtér – kizárólag a meglévő tetősíkok megtartásával – beépíthető, de az ingatlan beépítése az 5,0-ös szintterületi mutató értékét nem haladhatja meg.

f)[3] alapfokú önkormányzati feladatokat ellátó intézmények esetén az építménymagasság 1. számú táblázat szerinti legkisebb értékének legalább 6,00 méternek kell lenni. A csatlakozásnál az illeszkedés szabályait kell alkalmazni.

---

[1] Egységes szerkezetben a 12/2008. (III.18) sz. önk. rendelettel,

MÓDOSÍTOTTA ÉS EGYSÉGES SZERKEZETBE FOGLALTA A 35/2008.(VI.18.) ÖNK. RENDELET

Egységes szerkezetben a 46/2008.(IX.12.) önk. rendelettel, a 45/2009.(XII.21.) rendelettel, a 36/2010.(IX.10.) rendelettel, az 50/2011. (IX.19.) önk. rendelettel, a 40/2012.(VII.26.) rendelettel, a 63/2012. (XI.23.) önk. rendelettel, a 68/2012.(XII.07.) önk. rendelettel, a 27/2013. (VI.13.) számú rendelettel, a 38/2013. (VII. 25.) sz. önk rendelettel, továbbá az 50/2013. (XII. 05.) számú rendelettel, hatályos 2013. december 5-től, továbbá a 18/2014. (VI.12.) sz. önk. rendelettel, hatályos 2014. június 12-től, rendelkezéseit a folyamatban lévő ügyekben is alkalmazni kell, továbbá a 42/2014. (XI.13.) sz. önk. rendelettel, hatályos 2014. november 20-tól. Továbbá a 48/2014. (XII.05.) önk. rendelettel, hatályos 2014. december 5-től, a 15/2015.(III.31.) önk. rendelettel, a 43/2015.(X.22.) önk. rendelettel, az 55/2015.(XII.10.) önk. rendelettel, az 5/2016.(II.11.) önk. rendelettel, a 29/2016. (XI.17.) örtől.

[1] Módosította a 15/2015.(III.31.) önk. rendelet 10. §, hatályos 2015. április 3-tól.

[2] Megállapította az 50/2011. (IX.19.) önk. rendelet 12.§ (1) bekezdése, hatályba lép 2011.10.19-én

[3] Módosította a 48/2014. (XII.05.) önk. rendelet 9. § (1) bekezdése, hatályos 2014. december 5-től.

369

(2)[1] Az építési övezetek területén a telkek és az építmények kialakítására vonatkozó paramétereket a 1. számú táblázat tartalmazza.

1. sz. táblázat

Az építési övezet jele	a telek megengedett							az épület megengedett	
L1	beépítési mód	legkisebb kialakítható		legnagyobb			legkisebb	legkisebb	legnagyobb
		területe	szélessége	beépítési mértéke	szintterületi mutatója	terepszint alatti beépítési mértéke	zöldfelületi mértéke	építménymagassága	
		m^2	m	%	m^2/m^2	%	%	m	
L1-VIII-1	Z	500	18	65 s 75	4,00 s 4,50	85 100[1]	15 0[1]	16,0	23,0
L1-VIII-2	Z	500	18	60 s 75	3,50 s 4,00	85 100[1]	15 0[1]	16,0	23,0
L1-VIII-3	Z	500	18	60 s 75	3,50 s 4,00[li]	85 100[1]	15 0[1]	14,0	19,5
L1-VIII-4	Z	500	18	60 s70	3,50 s 4,00	80 100[1]	20 0[1]	12,5	16,0
L1-VIII-5	Z	500	18	50 s 75	3,50 s 4,00	70	20	12,5	19,5
L1-VIII-6	Z	500	-	65 s 80	4,50 s 5,00	85 100[1]	15 0[1]	16,0	25,0
L1-VIII-7	Z	500	-	65 s 80	4,50 s 5,00	85 100[1]	15 0[1]	16,0	25,0

s *saroktelek esetén*
[1] *mélygarázs létesítése esetén*

370

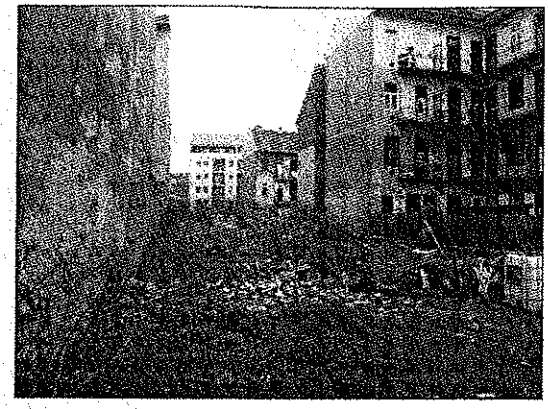

35379 hrsz telek bal oldal

35379 hrsz telek hosszanti nézet

35379 hrsz telek jobb oldal

371

Nem hiteles tulajdoni lap Nem hiteles tulajdoni lap Nem hiteles tulajdoni lap

Budapest Főváros Kormányhivatala XI. Kerületi Hivatala
Budapest, XI., Budafoki út 59. 1519 Budapest, Pf. 415

Oldal: 1/2

Nem hiteles tulajdoni lap - Teljes másolat

Megrendelés szám:8000004/106742/2018

2018.03.01

BUDAPEST VIII.KER. Szektor : 53

Belterület 35379 helyrajzi szám

1086 BUDAPEST VIII.KER. Dobozi utca 13.

I.RÉSZ

Földrészlet területe változás előtt: 907 (m2) törlő határozat:482/1/2008/04.02.11

1. Az ingatlan adatai:

alrészlet adatok		terület	kat.t.jöv.	alosztály adatok	
művelési ág/kivett megnevezés/	min.o	ha m2	k.fill.	ter. ha m2	kat.jöv k.fill
- Kivett lakóház, udvar	0	907	0.00		

II.RÉSZ

1. tulajdoni hányad: 1/1 törlő határozat: 53204/1/1998/98.02.11
bejegyző határozat, érkezési idő: 4741/1952.03.28.
törlő határozat: 53204/1/1998/98.02.11
jogcím: Államosítás 4/1952.tvr.
jogállás: tulajdonos
név: MAGYAR ÁLLAM
cím: - - -

2. hányad: 0/0 törlő határozat: 53204/1/1998/98.02.11
bejegyző határozat, érkezési idő: 10085/1974.01.18
törlő határozat: 53204/1/1998/98.02.11
jogcím: -
jogállás: kezelő
név: FŐV.VIII.KER.IKV.
cím: 1082. BUDAPEST,VIII.KER. Baross utca 65-67.

3. tulajdoni hányad: 1/1
bejegyző határozat, érkezési idő: 53204/1/1998/98.02.11
jogcím: 1991. évi XXXIII. tv. 9.§.(1)
jogállás: tulajdonos
név: VIII.KER. ÖNKORMÁNYZAT
cím: 1082 BUDAPEST VIII.KER. Baross utca 65-67.
VIII-25/1993/VÁB-C.

III.RÉSZ

1. bejegyző határozat, érkezési idő: 44306/1/2011/10.12.01
Vezetékjog
8 m2 nagyságú területre vonatkozóan.
jogosult:
név: ELMŰ HÁLÓZATI KFT.
cím : 1132 BUDAPEST XIII.KER. Váci út 72-74.

2. bejegyző határozat, érkezési idő: 76974/2/2011/11.04.07
Vezetékjog
8 m2 nagyságú területre vonatkozóan, VMB-204/2010.
jogosult:
név: ELMŰ HÁLÓZATI KFT.
cím : 1132 BUDAPEST XIII.KER. Váci út 72-74.

Folytatás a következő lapon

Bizonyító erővel nem rendelkezik

Nem hiteles tulajdoni lap Nem hiteles tulajdoni lap Nem hiteles tulajdoni lap

372

Nem hiteles tulajdoni lap Nem hiteles tulajdoni lap Nem hiteles tulajdoni lap

Budapest Fővárosi Kormányhivatala XI. Kerületi Hivatala
Budapest, XI., Budafoki út 59. 1519 Budapest, Pf. 415

Oldal: 2/2

Nem hiteles tulajdoni lap - Teljes másolat

Megrendelés száma:6000004/106742/2018

2018.03.01

BUDAPEST VIII.KER. Szektor : 53

Belterület 35379 helyrajzi szám

Bejegyzés az előző lapról
III. RÉSZ

1. bejegyző határozat, érkezési idő: 68966/1/2013/12.08.22
Vezetékjog
8 m2 nagyságú területre vonatkozóan, VMB-160/2012.
jogosult:
név: ELSŐ HÁLÓZATI KFT.
cím : 1132 BUDAPEST XIII.KER. Váci út 72-74.

2. bejegyző határozat, érkezési idő: 92135/1/2013/13.05.13
törlő határozat: 104996/1/2013/13.06.12
Fellebbezés
A 68966/1/2013. számú első fokú ingatlan-nyilvántartási határozat ellen.
jogosult:
név: INTERNETIKA KFT.
cím : 1084 BUDAPEST József körút 53

TULAJDONI LAP VÉGE

Bizonyító erővel nem rendelkezik

Nem hiteles tulajdoni lap Nem hiteles tulajdoni lap Nem hiteles tulajdoni lap

3/3