

9/115/2024

6



Előterjesztés

Budapest Főváros VIII. kerület Józsefvárosi Önkormányzat
Képviselő-testülete számára

Előterjesztő: Pikó András polgármester	
A képviselő-testületi ülés időpontja: 2024. július 4. sz. napirend
Tárgy: Javaslat a Józsefvárosi Szociális Szolgáltató és Gyermejköltségi Központ Szervezeti és Működési Szabályzatának jóváhagyására, valamint alapító okiratának elfogadására, és a LÉLEK programmal kapcsolatos döntések meghozatalára	
A napirendet nyilvános ülésen kell tárgyalni, az I. határozat elfogadásához és a rendelet megalkotásához minősített , a II-III. határozatok elfogadásához egyszerű többség szükséges.	
ELŐKÉSZÍTŐ SZERVEZETI EGYSÉG: KERÜLETGAZDÁLKODÁSI ÜGYOSZTÁLY, HUMÁNSZOLGÁLTATÁSI ÜGYOSZTÁLY HUMÁNKAPCSOLATI IRODA	
KÉSZÍTETTE: KERÉKGYÁRTÓ ANNA IRODAVEZETŐ, JAKAB-KRAFT NIKOLETTA ÜGYINTÉZŐ, DR. PUSZTAI PÉTER ATTILA ÜGYINTÉZŐ	
PÉNZÜGYI FEDEZETET IGÉNYEL /IGAZOLÁS: <i>[Handwritten signature]</i>	
JOGI KONTROLL: <i>[Handwritten signature]</i>	
BETÉRJESZTÉSRE ALKALMAS:	
DR. LEHOCZKY BALÁZS ALJEGYZŐ	
Költségvetési és Pénzügyi Bizottság véleményezi	X
Szociális, Egészségügyi, Lakásügyi és Oktatási Bizottság véleményezi	X
Tulajdonosi, Vagyongazdálkodási és Közterület-hasznosítási Bizottság véleményezi	X
Városüzemeltetési, Közösségfejlesztési és Környezetvédelmi Bizottság véleményezi	-
Határozati javaslat:	
A Költségvetési és Pénzügyi Bizottság, a Szociális, Egészségügyi, Lakásügyi és Oktatási Bizottság, és a Tulajdonosi, Vagyongazdálkodási és Közterület-hasznosítási Bizottság javasolja a Képviselő-testületnek az előterjesztés megtárgyalását.	
A Szociális, Egészségügyi, Lakásügyi és Oktatási Bizottság javasolja a Képviselő-testületnek a III. határozati javaslat szerinti bérlőkijelölési jog térítésmentes biztosítását.	

Tisztelt Képviselő-testület!

I. Tényállás és a döntés tartalmának részletes ismertetése

A Józsefvárosi Lakhatási, Életviteli, Lelki-segítségnyújtási, Egzisztencia-teremtési Közösségi Program (a továbbiakban: LÉLEK Program) célja a hajléktalanság megelőzése és a kerületben hajléktalanná vált emberek társadalmi és munkaerő-piaci rehabilitációja. A LÉLEK Program megfelelő működéséhez és így a hajléktalanságból kivezető utak megteremtéséhez szükséges kiléptető lakások biztosítása. A kiléptető lakások biztosításának módja bérlőkijelölési jogot alapító megállapodás megkötése a JSzSzGyK-val. Budapest Főváros VIII. kerület Józsefvárosi Önkormányzat (a továbbiakban: Önkormányzat) a bérlőkijelölési jog biztosításával rászoruló családokat juttat bérlakáshoz, és egyben az intézményi kapacitások felszabadításával új családoknak ad lehetőséget, hogy segítségben részesüljenek a LÉLEK Program keretében.

A LÉLEK Program további működtetésével és bővítésével kapcsolatos feladatellátáshoz szükséges – az érintett lakások JSzSzGyK telephelyeként történő kijelölésével, illetve a kijelölés megszüntetésével,

ERKEZETT

2024 JÚN 26.

G 1715

valamint bérlőkijelölési jog biztosításával – az ingatlanvagyonra vonatkozó alábbi döntések meghozatala.

a. A Vagyonrendelet módosítása

A JSzSzGyK telephelyeinek módosítása és ennek megfelelően a korlátozottan forgalomképes vagyonelemek körének változása szükségessé teszi a Budapest Józsefvárosi Önkormányzat vagyonáról és a vagyon feletti tulajdonosi jogok gyakorlásáról szóló 66/2012. (XII. 13.) önkormányzati rendelet (a továbbiakban: Vagyonrendelet) 2. mellékletének módosítását az előterjesztés 1. számú melléklete szerint.

b. A JSzSzGyK alapító okirata, Szervezeti és Működési Szabályzatának és ingatlan használati szerződésének módosítása

Budapest Főváros VIII. kerület Józsefvárosi Önkormányzat Képviselő-testülete (a továbbiakban: Képviselő-testület) a 100/2024. (III. 21) számú határozatával döntött a JSzSzGyK alapító okiratának és ingatlan-használati szerződésének módosításáról. Az elfogadott alapító okirat módosítást azonban a Magyar Államkincstár adminisztratív okokból a márciusi testületi döntést követő benyújtást követően még nem fogadta el, így jelen előterjesztésben a 100/2024. (III. 21) számú határozat visszavonását követően, az előterjesztett új döntéssel kezelni szükséges az adminisztratív hibákat, valamint új döntés meghozatalára is teszek javaslatot az alapító okirat módosításával kapcsolatban. Továbbá, a LÉLEK Programmal kapcsolatos változások átvezetése szükséges a JSzSzGyK alapító okiratában.

A módosításról szóló új döntésekkel így egyrészt két lakás esetében megszüntetésre kerül a telephelyként történő kijelölés, ezek a lakások ezután bérlőkijelölési megállapodásokkal kerülnek a JSzSzGyK és az érintett bérlők részére biztosításra:

hrsz.	cím	em.	ajtó	komfortfokozat	alapterület
35128//0	Bauer S. u. 9-11	fsz.	1.	komfortos	34 m ²
35377//0	Dobozi u. 17	I.	20.	félkomfortos	23,5 m ²

Másrészt, a LÉLEK Program bővítéséhez szükséges további – a március 21-i testületi döntéshez képest eggyel több – lakások biztosítása a JSzSzGyK részére, melyek ezentúl intézményi telephelyként működnek. Az alábbi lakások a felújítást követően válnak beköltözhetővé:

hrsz.	cím	em.	ajtó	komfortfokozat	alapterület
35496//0	Szigetvári u. 4	Fsz.	4.	komfortos	24
36268//0	Tömő u. 5	I.	28.	félkomfortos	23
35159/A/31	József u. 47	IV.	2	összkomfortos	42
35685//0	Futó u. 27	II.	30.	komfortos	31
35136/A/11	Szerdahelyi u. 18	I.	11.	komfortos	34
35082//0	Nagy Fuvaros u. 26.	II.	33	komfortos	28

Harmadrészt, a JSzSzGyK az adományközvetítő szolgáltatását a LÉLEK Program szakmai munkatársával kívánja ellátni, ezért az adománykezelés telephelyeit (természetben 1081 Budapest, II. János Pál pápa tér 22. szám alatti, 34616/0/A/60. és 34616/0/A/61. helyrajzi számú földszinti helyiségek) LÉLEK-ponttá kérte nyilvánítani. Az adományközvetítés keretében a LÉLEK munkatárs kapcsolatot épít majd ki és együttműködik a segítő, támogató és civil szervezetekkel, amelyekkel a JSzSzGyK megállapodást kötött (pl.: Erasmus Alapítvány, Vöröskereszt stb.). Koordináló feladatot lát majd el a JSzSzGyK munkatársai és az adományozók között, fogadja az adományozók felajánlásait, melyről értesíti a szakmai egységeket, valamint begyűjti a munkatársak által feltárt konkrét igényeket. Ennek átvezetése szükséges az alapító okiratban.

A fentiekén túl az alapító okiratban további kisebb pontosításokra is sor kerül. Az Önkormányzat a fenntartásában működő Józsefvárosi Óvodákat 2023. augusztus 01. napjával átszervezte oly módon, hogy a 1089 Budapest, Bláthy Ottó utca 35. szám alatti telephelyén működő Józsefvárosi Óvodák Kincskereső Tagóvodáját megszüntette. Az Önkormányzat a fenntartásában működő Józsefvárosi Óvodák Várunk Rád Tagóvodája (telephely: 1086 Budapest, Csobánc utca 5.) elnevezését



2023. augusztus 01. napjától Józsefvárosi Óvodák Mackóvár Tagóvodája elnevezésre változtatta. Mindezek alapján az alapító okirat is a változásoknak megfelelően módosul.

A JSzSzGyK Szervezeti és Működési Szabályzatát (a továbbiakban: JSzSzGyK SZMSZ) a Képviselő-testület a 35/2024. (II. 22.) számú határozatával hagyta jóvá, 2024. március 1. napi hatállyal.

A Képviselő-testület a Józsefvárosi Szociális Szolgáltató és Gyermekjóléti Központ létszámváltozásáról szóló 74/2024. (III. 21.) számú határozata alapján a JSzSzGyK létszámkeretét 2024. április 1. napjától 41301 Család és Gyermekjóléti Szolgálat címen 39,0 főről 1,0 fővel megemelte, így a JSzSzGyK engedélyezett költségvetési létszámkerete 2024. április 1. napjától 262,5 főről 263,5 főre emelkedett. A megemelkedett státuszszámok a JSzSzGyK SZMSZ módosításban is megjelenítésre kerülnek.

Emellett a JSzSzGyK SZMSZ módosítását indokolja az is, hogy a LÉLEK Program önként vállalt feladathoz további létszám bővítés vált szükségessé, melynek alapján a JSzSzGyK engedélyezett költségvetési létszámkeretét 2024. július 1. napjától 41101 LÉLEKHÁZ, LÉLEK PROGRAM címen 13,0 főről 1,0 fővel javaslom megemelni, így a módosított létszám 14,0 fő lesz, ennek megfelelően az intézmény összes engedélyezett létszáma 263,5 főről 264,5 főre változik.

A Képviselő-testület 309/2006. (VI. 29.) számú határozata alapján az Önkormányzat határozatlan idejű megállapodást (a továbbiakban: megállapodás) kötött Budapest Főváros II. Kerületi Önkormányzattal személyes gondoskodást nyújtó nappali ellátás tárgyában 2006. január 01. napjától 1 fő II. kerületi lakóhellyel rendelkező személy nappali ellátásának biztosítása érdekében. A szerződés két alkalommal módosításra került, először 2010. április 1. napján, majd 2014. február 1. napján. A szerződés közös megegyezéssel megszüntetésre került, tekintettel arra, hogy az ellátott az intézményt 2024. január 15. napja óta nem látogatja. Ennek átvezetése szintén szükséges az alapító okiratban és a JSzSzGyK SZMSZ-ben.

A JSzSzGyK intézményvezetője a fentiek szerint az előterjesztés mellékletét képező módosításokkal egységes szerkezetű JSzSzGyK SZMSZ-t fenntartói jóváhagyás céljából benyújtotta, amelyben a módosítások vastag, dőlt, és egyben aláhúzott betűvel jelöltek. A JSzSzGyK SZMSZ az előterjesztés 4. számú mellékletét képezi.

c. Bérlőkijelölési jog biztosítása

A Képviselő-testület a 174/2023. (V. 31.) számú határozatával döntött arról, hogy a JSzSzGyK részére bérlőkijelölési jogot biztosít a 1089 Budapest, Korányi Sándor utca 20. földszint 7. szám alatti lakásra vonatkozóan.

Az Országgyűlés 2024. április 30-án fogadta el az oktatási, családügyi, kulturális tárgyú és kapcsolódó törvények módosításáról szóló 2024. évi XIII. törvényt. A törvény értelmében 10 darab, eddig az Önkormányzat tulajdonában álló ingatlan a törvény erejénél fogva az állam tulajdonába kerül. Az érintett épületek között található a Korányi Sándor utca 20. bérház is. A megkötött megállapodás alapján a lakás felújítása az Önkormányzat feladatkörébe tartozik. A törvényjavaslat benyújtását követően az Önkormányzat nem fejezte be a lakás felújítását, ezért ez a lakás jelenleg üres.

A LÉLEK Program zavartalan működése miatt szükséges új lakásra vonatkozóan bérlőkijelölési jogot biztosítani a JSzSzGyK számára. Az érintett lakás főbb adatai:

hrsz.	cím	em.	ajtó	komfortfokozat	alapterület
35082	Nagy Fuváros u. 26.	II.	38.	komfortos	27 m ²

II. A betérjesztés indoka

A Lakásgazdálkodási tervnek megfelelően és a nehéz helyzetbe került családok lakhatásának megoldása érdekében szükséges, hogy a Képviselő-testület a döntéseket meghozza.

Az államháztartásról szóló 2011. évi CXCV. törvény (a továbbiakban: Áht.) 8. § (1) bekezdés b) pontja, 8/A. § (2) bekezdése, valamint a 9. § a) és b) pontjai értelmében a JSzSzGyK alapító okiratának módosításáról, valamint a szervezeti és működési szabályzata módosításának jóváhagyásáról az Önkormányzat, mint fenntartó határoz. A határozatot a Magyarország helyi önkormányzatairól szóló 2011. évi CLXXXIX. törvény (a továbbiakban: Mötv.) 41. § (3) bekezdése alapján a képviselő-testület



hozza meg. A képviselő-testület hatásköréből az intézmény alapítása, átszervezése, megszüntetése (Mötv. 42. § 7. pontja), továbbá a rendeletalkotás (Mötv. 42. § 1. pontja) nem ruházható át.

III. A döntés célja, pénzügyi hatása

A LÉLEK Program zavartalan működésének biztosítása érdekében a döntés célja Budapest VIII. kerületben az Önkormányzat jelenleg forgalomképes vagyona körébe tartozó lakások biztosítása és ezzel összefüggésben a Vagyonrendelet módosítása. A döntés és a rendeletmódosítás pénzügyi fedezetet nem igényel.

A módosított alapító okirat elfogadása, valamint a módosított JSzSzGyK SZMSZ jóváhagyása pénzügyi fedezetet nem igényel.

A szociális igazgatásról és szociális ellátásról szóló 1993.évi III. törvény (a továbbiakban: Szt.) 92/B. § (1) bekezdés c) pontja alapján a személyes gondoskodást nyújtó szociális intézmény fenntartójának hatáskörébe tartozik az intézmény módosított szervezeti és működési szabályzatának jóváhagyása. A döntés pénzügyi fedezetet nem igényel.

A LÉLEK Program létszám bővítése pénzügyi fedezetet igényel. A 2024. július 1-től hatályos létszámemelés keretében az 1 fő Lélek munkatárs 5 havi illetménye és juttatásai, valamint a munkavégzéshez szükséges számítógép és berendezések beszerzése a 2024. évre mindösszesen 3.225.080 Ft (személyi juttatás 2.405.600 Ft, járulék 331.478 Ft, dologi kiadás bruttó 88.002 Ft, beruházás 400.000 Ft) összegű többlet pénzügyi fedezet biztosítását igényli. Így a beruházási előirányzat tárgyi eszköz beszerzésének bruttó 150.0000 forinttal történő megemlése és informatikai eszköz beszerzésére 250.000 Ft előirányzat biztosítása szükséges. Ennek részletes bemutatását az alábbi táblázat tartalmazza. A pénzügyi fedezet átcsoportosítással biztosítható a 2024. évi költségvetésről szóló 43/2023. (XII. 14.) önkormányzati rendelet 9. melléklet Általános tartalék terhére.

41101Ö		2024.07.01.-2024.11.30.-ig				Éves bér	
LES		1 havi illetmény	1 havi járulék	5 havi illetmény	5 havi járulék	12 havi illetmény	járulék
Garantált illetmény F/8	K1101	326 000	42 380	1 630 000	211 900	3 912 000	508 560
Önkormányzati kereset kieg.	K1101	120 000	15 600	600 000	78 000	1 440 000	187 200
2%-os ker. kieg.	K1101	8 920	1 160	44 600	5 798	107 040	13 915
Cafetéria	K1107	20 833	5 833	125 000	35 000	250 000	70 000
Folyószámla költség térítés	K1113	1 000	130	6 000	780	12 000	1 560
Bér összesen:		476 753		2 405 600		5 721 040	
Járulék	K2		65 103		331 478		781 235
Bér és járulék összesen:		541 856		2 737 078		6 502 275	
Dologi kiadás							
Munkaruha	K312	3 281		19 685		39 370	
BKK bérlet	K337	8 268		49 608		99 213	
Áfa	K351	3 118		18 709		37 417	
Dologi kiadás összesen		14 667		88 002		176 000	
Beruházás							
Informatika	K63			196 850			
Berendezés	K64			118 110			
Áfa	K67			85 039			
Beruházás összesen				400 000			
Mindösszesen				3 225 080		6 678 275	



A bérlőkijelölési joggal érintett, illetve a JSzSzGyK telephelyként kijelölt lakások felújítása hozzávetőlegesen 35.000.000 Ft + Áfa pénzügyi fedezetet igényel, ami a 2024. évi költségvetésről szóló 43/2023. (XII. 14.) önkormányzati rendeletben az „Önkormányzati bérlakások felújítása III. (Diószegi u. 18-20. kiürítésekhez kapcsolódóan, valamint egyéb önkormányzati bérlakások felújítása)” elnevezésű előirányzaton a 20830 címen rendelkezésre áll.

IV. Jogszabályi környezet

Az Möt. 23. § (5) bekezdés 14. pontja alapján kerületi önkormányzati feladat a saját tulajdonú lakás- és helyiséggazdálkodás. Az Möt. 23. § (5) bekezdés 18. pontja alapján a kerületi önkormányzat feladata különösen a helyi közbiztonság biztosításában való közreműködés.

Az önkormányzat tulajdonában álló lakások bérbeadásáról szóló 31/2022. (X.20.) önkormányzati rendelet (a továbbiakban: Lakásrendelet) 11. § (1)-(2) bekezdései szabályozzák a bérlőkijelölési jog feltételeit, mely szerint: „11. § (1) Bérlőkijelölési jogot biztosító megállapodás köthető az önkormányzat költségvetési szervével, valamint a Magyarország helyi önkormányzatairól szóló törvényben a kerületi önkormányzat feladataként meghatározott közfeladatot az önkormányzattal kötött szerződés keretében ellátó szervezettel, valamint Budapest Főváros VIII. kerület közigazgatási területén államigazgatási feladatot is ellátó hivatásos katasztrófavédelmi szervvel.

(2) A bérlőkijelölési jogot biztosító megállapodásról és annak módosításáról a képviselő-testület dönt. A megállapodásban részletesen szabályozni kell:

- a) a bérlőkijelölésre jogosult, a bérbeadó és a kijelölt bérlő jogait és kötelezettségeit;
- b) azt, hogy a bérlőkijelölési jog biztosítása a (3) bekezdés szerinti pénzbeli térítés vagy egyéb vagyoni értékű szolgáltatás ellenében történik;
- c) hogy a megkötött bérleti szerződés határozatlan, határozott idejű vagy feltétel bekövetkezéséig köthető.”

A Lakásrendelet 11. § (4) bekezdés d) pontja szerint:

„A bizottság javaslatára a képviselő-testület a bérlőkijelölési jog (3) bekezdésben meghatározott ellenértékét korlátlanul csökkentheti, ha a bérlőkijelölésre jogosult a rendvédelmi-katasztrófavédelmi feladatokat ellátó szerv dolgozóját – szolgálati viszonya idejére – jelöli bérlőként.”

A Vagyonrendelet 13. § (1) bekezdése alapján:

„13. § (1) A vagyonügylet tulajdonosi joggyakorlóját a vagyonügyleti érték határozza meg, melynek megállapítása során általános forgalmi adó nélkül számított értéket kell figyelembe venni.”

A Vagyonrendelet 16. § a) pontja alapján:

„A Képviselő-testület a tulajdonosi joggyakorló

- a) a nettó 150 millió Ft feletti értékű vagyon tulajdonjogának és értékhatártól függetlenül az Önkormányzat törzsvagyonába tartozó – elidegeníthető – vagyon tulajdonjogának átruházása, és a nettó 500 millió Ft feletti értékű vagyon hasznosítása esetén”.

Az Áht. 8. § (1) bekezdés b) pontja alapján költségvetési szerv alapítására jogosult a helyi önkormányzat, melyről alapító okiratban kell rendelkezni. Az Áht. 8/A. § (2) bekezdése alapján az alapító okiratot és annak módosítását az alapító szerv adja ki a kincstár által rendszeresített formanyomtatvány alkalmazásával. Az alapító okirat kiadására jogosult személy e tevékenységében nem helyettesíthető. Az Áht. 9. § a) pontja szerint, ha törvény eltérően nem rendelkezik, a költségvetési szerv irányítása a következő hatáskörök gyakorlását jelenti: a költségvetési szerv alapítása, átalakítása és megszüntetése, ideértve az alapító okirat és annak módosítása, valamint a megszüntető okirat kiadására vonatkozó hatáskör (alapítói jogok) gyakorlását.

Az Möt. 107. §-a alapján a helyi önkormányzatot - törvényben meghatározott eltérésekkel - megilletik mindazok a jogok és terhelik mindazok a kötelezettségek, amelyek a tulajdonost megilletik, terhelik. A tulajdonost megillető jogok gyakorlásáról a képviselő-testület rendelkezik.

A Vagyonrendelet 16. § b) pont bi) és bj) alpontja szerint a Képviselő-testület a tulajdonosi joggyakorló az önkormányzati költségvetési szerv elhelyezését, valamint feladatának ellátását szolgáló épület, épületrész hasznosításáról szóló döntésre, továbbá az ingatlan vagyon ingyenes használatának a biztosítása esetében.

A nemzeti vagyonról szóló 2011. évi CXCVI. törvény (a továbbiakban: Nvtv.) 1. § (2) bekezdése szerint nemzeti vagyonba tartozik:

- a) az állam vagy a helyi önkormányzat kizárólagos tulajdonában álló dolgok,
- b) az a) pont hatálya alá nem tartozó, az állam vagy a helyi önkormányzat tulajdonában lévő dolog.

Az Nvtv. 5. § (1) bekezdése értelmében a helyi önkormányzat vagyona törzsvagyon vagy üzleti vagyon lehet.



(2) A helyi önkormányzat tulajdonában álló nemzeti vagyon külön része a törzsvagyon, amely közvetlenül a kötelező önkormányzati feladatkör ellátását vagy hatáskör gyakorlását szolgálja, és amelyet

a) e törvény kizárólagos önkormányzati tulajdonban álló vagyonnak minősít,

b) törvény vagy a helyi önkormányzat rendelete nemzetgazdasági szempontból kiemelt jelentőségű nemzeti vagyonnak minősít (az a) és b) pont a továbbiakban együtt: forgalomképtelen törzsvagyon),

c) törvény vagy a helyi önkormányzat rendelete korlátozottan forgalomképes vagyonelemként állapít meg.

(5) A helyi önkormányzat korlátozottan forgalomképes törzsvagyonát képezi: b) a helyi Önkormányzat tulajdonában álló, a helyi önkormányzat képviselő-testülete és szervei, továbbá a helyi önkormányzat által fenntartott, közfeladatot ellátó intézmény, költségvetési szerv elhelyezését, valamint azok feladatának ellátását szolgáló épület, épületrész.

(6) A korlátozottan forgalomképes törzsvagyon minősítés az (5) bekezdés a)-c) pontja szerinti nemzeti vagyon tekintetében addig áll fenn, amíg az adott vagyontárgy közvetlenül önkormányzati feladat és hatáskör ellátását vagy a közhatalom gyakorlását szolgálja.

Az Nvtv. 3. § (1) bekezdés 6. pontja szerint korlátozottan forgalomképes vagyon az 1. § (2) bekezdés a) pontja hatálya alá és nemzetgazdasági szempontból kiemelt jelentőségű nemzeti vagyonba nem tartozó azon nemzeti vagyon, amelyről törvényben, illetve - a helyi önkormányzat tulajdonában álló vagyon esetében - törvényben vagy a helyi önkormányzat rendeletében meghatározott feltételek szerint lehet rendelkezni.

Az Nvtv. 10. § (1) bekezdése alapján, a nemzeti vagyont, annak értékét és változásait a tulajdonosi joggyakorló nyilvántartja.

Az Nvtv. 11. § (13) bekezdése szerint nemzeti vagyon ingyenesen kizárólag közfeladat ellátása, a lakosság közszolgáltatásokkal való ellátása, valamint e feladatok ellátásához szükséges infrastruktúra biztosítása céljából az ahhoz szükséges mértékben hasznosítható, valamint adható vagyonelembe.

Az Nvtv. 3. § 4. pontja szerint hasznosítás: a tulajdonosi joggyakorló vagy a nemzeti vagyon használója által a nemzeti vagyon birtoklásának, használatának, hasznok szedése jogának bármely - a tulajdonjog átruházását nem eredményező - jogcímen történő átengedése, ide nem értve a vagyonelembe adást, valamint a haszonélvezeti jog alapítását.

Az Önkormányzat korlátozottan forgalomképes vagyonelemeit a Vagyonrendelet 2. melléklete tartalmazza.

A Vagyonrendelet 31. § (1) és (4) bekezdései alapján az Önkormányzat vagyona ingyenesen kizárólag közfeladat ellátása céljából, a közfeladat ellátásához szükséges mértékben hasznosítható, illetve közfeladat ellátását szolgálja a vagyon használatának lehetővé tétele az Önkormányzat költségvetési szervei feladat ellátásához biztosított vagyon esetében, a 45. § (4) bekezdése alapján az Önkormányzat a költségvetési szerv részére használatra kizárólag a közfeladat ellátása céljából, a közfeladat ellátásához szükséges mértékben ingyenesen biztosít ingatlant.

Az Áht. 9. § b) pontjai szerint, ha törvény eltérően nem rendelkezik, a költségvetési szerv irányítása a következő hatáskörök gyakorlását jelenti: a költségvetési szerv szervezeti és működési szabályzatának jóváhagyása. Az Áht. 10. § (5) bekezdés alapján a költségvetési szerv szervezetét, feladatai ellátásának részletes belső rendjét és módját szervezeti és működési szabályzat állapítja meg. A szervezeti egységekre vonatkozó szabályokat a költségvetési szerv szervezeti és működési szabályzatában vagy a szervezeti egységek ügyrendjében, a gazdálkodás részletes rendjét belső szabályzatban kell meghatározni.

Az Szt. 92/B. § (1) bekezdés c) pontja alapján a *fenntartó* hatáskörébe tartozik módosított szervezeti és működési szabályzatának jóváhagyása. Az Szt. 4. § (1) bekezdés g) és h) pontjaira is figyelemmel, az Szt. 4. § (1) bekezdés ma) pontja alapján *fenntartó* az állam *fenntartói* feladatainak ellátására a Kormány rendeletében kijelölt szerv, a *helyi önkormányzat*, a helyi önkormányzatok társulása.

A gyermekek védelméről és a gyámügyi igazgatásról szóló 1997. évi XXXI. törvény (a továbbiakban: Gyvt.) 104. § (1) bekezdés d) pontja értelmében a gyermekjóléti és gyermekvédelmi szolgáltató tevékenységet ellátó állami és nem állami intézmény, valamint a javítóintézeti ellátást nyújtó állami intézmény *fenntartója* jóváhagyja az intézmény szervezeti és működési szabályzatát, szakmai programját. A Gyvt. 5. § s) pont sa) alpontja alapján *fenntartónak* az állam *fenntartói* feladatainak ellátására a Kormány rendeletében kijelölt szerv, a *helyi önkormányzat*, a helyi önkormányzatok társulása minősül.

Az Mötv. 41. § (3) bekezdése értelmében önkormányzati döntést a képviselő-testület, a helyi népszavazás, a képviselő-testület felhatalmazása alapján a képviselő-testület bizottsága, a részönkormányzat testületé, a társulása, a polgármester, továbbá a jegyző hozhat.

1  6

A Képviselő-testület és Szervei Szervezeti és Működési Szabályzatáról szóló 36/2014. (XI. 06.) önkormányzati rendelet (a továbbiakban: SZMSZ) értelmében a képviselő-testület a szervezeti és működési szabályzat jóváhagyása tekintetében nem ruházta át a hatáskörét, tehát a döntés a képviselő-testület hatáskörében maradt.

Az SZMSZ 7. melléklet 1.2.2. pontja alapján a Költségvetési és Pénzügyi Bizottság véleményezi a tárgyévi költségvetésről szóló rendelet-tervezetet, a tárgyévi költségvetési rendelet évközi módosításait és a tárgyévet megelőző év költségvetésének végrehajtására vonatkozó zárszámadási rendelet tervezetet.

Az SZMSZ 7. melléklet 2.4.5. pontja alapján a Szociális, Egészségügyi, Lakásügyi és Oktatási Bizottság ellenőrzi és felügyeli az Önkormányzat által irányított szociális és gyermekvédelmi költségvetési szervek tevékenységét.

Az SZMSZ 7. melléklet 3. pont 3.2.8.1. alpontja szerint a Tulajdonosi, Vagyongazdálkodási és Közterület-hasznosítási Bizottság javaslatot tesz a nettó 150 millió Ft feletti értékű vagyon tulajdonjogának és értékhatártól függetlenül az Önkormányzat törzsvagyonaiba tartozó – elidegeníthető – vagyon tulajdonjogának átruházására, és a nettó 500 millió Ft feletti értékű vagyon hasznosítására; SZMSZ 3.2.8.10. az Önkormányzat Képviselő-testülete és szervei, továbbá az Önkormányzat által fenntartott, közfeladatot ellátó intézmény, költségvetési szerv elhelyezésére, valamint azok feladatának ellátását szolgáló épület, épületrész hasznosításáról szóló döntésre.

Az Mötv. 46. § (1) bekezdése és az SZMSZ 13. § (2) bekezdése alapján az előterjesztést nyilvános ülésen kell tárgyalni.

Az I. határozat és a rendelet elfogadásához az Mötv. 50. §-a, az Mötv. 42. § 1. és 7. pontja, valamint az SZMSZ 6. melléklet 11. (az önkormányzati tulajdonba kerülő, vagy önkormányzati tulajdonban lévő vagyontárgyak korlátozottan forgalomképesé vagy forgalomképtelenné minősítése) és 15. az Mötv.-ban meghatározott esetekben) pontjai alapján minősített többség szükséges.

A II.-III. határozatok elfogadásához az SZMSZ 30. § (1) bekezdése alapján egyszerű többség szükséges.

A fenti rendelkezések alapján kérem az alábbi határozatok elfogadását és az előterjesztés 1. számú melléklete szerinti rendelet megalkotását.

Mellékletek:

1. számú melléklet: Rendelettervezet, kéthasábos rendeletervezet, hatásvizsgálati lap
2. számú melléklet: JSzSzGyK Alapító okiratát módosító okirat tervezet és az Alapító okirat-tervezet módosításokkal egységes szerkezetben
3. számú melléklet: Ingatlan-használati szerződés módosítása
4. számú melléklet: JSzSzGyK Szervezeti és Működési Szabályzatának tervezete módosításokkal egységes szerkezetben
5. számú melléklet: bérlőkijelölési megállapodás tervezete

Rendeletalkotási javaslat!

Budapest Főváros VIII. kerület Józsefvárosi Önkormányzat Képviselő-testülete megalkotja a .../2024. (... ..) önkormányzati rendeletét a Budapest Józsefvárosi Önkormányzat vagyonáról és a vagyon feletti tulajdonosi jogok gyakorlásáról szóló 66/2012. (XII. 13.) önkormányzati rendelet módosításáról.

 7

I. HATÁROZATI JAVASLAT

Budapest Főváros VIII. kerület Józsefvárosi Önkormányzat Képviselő-testületének .../2024. (... ..) számú határozata

a Józsefvárosi Szociális Szolgáltató és Gyermekjóléti Központ létszámváltozásáról, valamint alapító okiratának és ingatlan-használati szerződésének módosításáról

Budapest Főváros VIII. kerület Józsefvárosi Önkormányzat Képviselő-testülete úgy dönt, hogy

- visszavonja a Budapest Főváros VIII. kerület Józsefvárosi Önkormányzat Képviselő-testületének 100/2024. (III. 21.) számú határozatát;
- a Józsefvárosi Szociális Szolgáltató és Gyermekjóléti Központ alábbi telephelyeinek kijelölését 2024. július 5. napjával megszünteti:

hrsz.	cím	em.	ajtó	alapterület
35128//0	Bauer S. u. 9-11	fsz.	1.	komfortos
35377//0	Dobozi u. 17	I.	20.	félkomfortos

- a következő ingatlanokat a Józsefvárosi Szociális Szolgáltató és Gyermekjóléti Központ új telephelyeként - „Lakóingatlan szociális célú bérbeadása, üzemeltetése” alaptevékenysége feladat-ellátási helyeként - 2024. július 5. napjával kijelöli, és az ingatlanok felújítását követően a Józsefvárosi Szociális és Gyermekjóléti Központ ingyenes használatába adja határozatlan időre a Józsefvárosi Szociális Szolgáltató és Gyermekjóléti Központ közfeladatának ellátása céljából, a közfeladat ellátásához szükséges mértékben:

hrsz.	cím	em.	ajtó	alapterület
35496//0	Szigetvári u. 4	Fsz.	4.	komfortos
36268//0	Tömő u. 5	I.	28.	félkomfortos
35159/A/31	József u. 47	IV.	2	összkomfortos
35685//0	Futó u. 27	II.	30.	komfortos
35136/A/11	Szerdahelyi u. 18	I.	11.	komfortos
35082//0	Nagy Fuváros u. 26.	II.	33	komfortos

- a Józsefvárosi Szociális Szolgáltató és Gyermekjóléti Központ engedélyezett költségvetési létszámkeretét 2024. július 5. napjától 41101 LÉLEKHÁZ, LÉLEK PROGRAM címen 13,0 főről 1,0 fővel megemeli, így a módosított létszám 14,0 fő lesz, ennek megfelelően az intézmény összes engedélyezett létszáma 263,5 főről 264,5 főre változik;
- a polgármester a Képviselő-testület és Szervei Szervezeti és Működési Szabályzatáról szóló 36/2014. (XI. 06.) önkormányzati rendelet (a továbbiakban: SZMSZ) 8. melléklet 11. pont 11.1. alpontja szerinti átruházott feladat- és hatáskörének gyakorlását az SZMSZ 31. § (1) bekezdése szerint magához vonja és a határozati javaslat 4. pontja szerinti létszámemeléshez kapcsolódó kiadások pénzügyi fedezetét 2024. évre mindösszesen 3.225.080 Ft összegben a 2024. évi költségvetésről szóló 43/2023. (XII. 14.) önkormányzati rendelet 9. melléklet Általános tartalék terhére átcsoportosítással biztosítja az alábbi bontásban:

Személyi juttatások:

2.405.600 Ft

Munkaadót terhelő járulékok és szociális hozzájárulási adó:

331.478 Ft

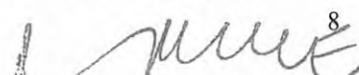

Dologi kiadások:	88.002 Ft
Beruházások:	400.000 Ft
- Ebből:	
- „LÉLEKHÁZ, LÉLEKPROGRAM - kis- és nagyértékű gép, berendezés, felszerelés beszerzés (bútorok, kismgépek, stb.)”	150.000 Ft
- „LÉLEKHÁZ, LÉLEKPROGRAM - informatikai eszközök beszerzése”	250.000 Ft

6. felkéri a polgármestert a határozat 5. pontja szerinti előirányzat-átcsoportosítás végrehajtására, és a 2024. évi költségvetésről szóló 42/2023. (XII. 14.) önkormányzati rendelet soron következő módosításában történő átvezetésére;
7. elfogadja a Józsefvárosi Szociális Szolgáltató és Gyermekjóléti Központ Alapító okiratát módosító okiratot és a módosítással egységes szerkezetbe foglalt Alapító okiratát, az előterjesztés 2. számú mellékletében foglalt tartalommal, melyek a Magyar Államkincstár által történő törzskönyvi nyilvántartásba történő bejegyzés napjával lépnek hatályba;
8. felhatalmazza a polgármestert a határozat 7. pontjában meghatározott Alapító okiratot módosító dokumentum aláírására és a Magyar Államkincstár esetleges hiánypótlási felszólításának teljesítésére azzal, hogy a hiánypótlás teljesítése jelen határozattal nem lehet ellentétes és az Alapító okiratot lényegi – helyreigazítási kérdésnek nem minősülő – kérdésekben nem módosíthatja;
9. módosítja a Józsefvárosi Szociális Szolgáltató és Gyermekjóléti Központtal a 628/2021. (XI. 18.) számú képviselő-testületi határozat alapján megkötött ingatlan-használati szerződést az előterjesztés 3. számú mellékletében foglalt tartalom szerint;
10. felhatalmazza a polgármestert az előterjesztés 3. számú melléklete szerinti szerződésmódosítás aláírására.

Felelős: polgármester

Határidők: az 1-5. pontok esetében: 2024. július 04., a 6. pont esetében a költségvetési rendelet következő módosítása, a 7. és a 9. pontok esetében 2024. július 04., a 8. és a 10. pontok esetében 2024. augusztus 31.

A döntés végrehajtását végző szervezeti egység: Humánszolgáltatási Ügyosztály Humánkapcsolati Iroda, a 6. pont esetében a Költségvetési és Pénzügyi Ügyosztály

II. HATÁROZATI JAVASLAT

Budapest Főváros VIII. kerület Józsefvárosi Önkormányzat Képviselő-testületének .../2024. (... ..) számú határozata

a Józsefvárosi Szociális Szolgáltató és Gyermekjóléti Központ módosított szervezeti és működési szabályzatának jóváhagyásáról

Budapest Főváros VIII. kerület Józsefvárosi Önkormányzat Képviselő-testülete úgy dönt, hogy

1. jóváhagyja a Józsefvárosi Szociális Szolgáltató és Gyermekjóléti Központ – intézményvezetője által benyújtott – módosításokkal egységes szerkezetbe foglalt Szervezeti és Működési Szabályzatát az előterjesztés 4. számú mellékletében foglalt tartalommal, mely a Józsefvárosi Szociális Szolgáltató és Gyermekjóléti Központ - Budapest Főváros VIII. kerület Önkormányzat Képviselő-testületének .../2024. (... ..) számú határozatával elfogadott - alapító okirat módosításai Magyar Államkincstár által a törzskönyvi nyilvántartásba történő bejegyzésének napján lép hatályba;



2. felkéri a polgármestert a határozat 1. pontjában meghatározott dokumentum aláírására.

Felelős: polgármester

Határidő: 1. pont tekintetében: 2024. július 04., a 2. pont tekintetében: 2024. július 31.

A döntés végrehajtását végző szervezeti egység: Humánszolgáltatási Ügyosztály Humánkapcsolati Iroda, Józsefvárosi Szociális Szolgáltató és Gyermekjóléti Központ

III. HATÁROZATI JAVASLAT
Budapest Főváros VIII. kerület Józsefvárosi Önkormányzat Képviselő-testületének
.../2024. (... ..) számú határozata

bérlőkijelölési jog biztosításáról
a Józsefvárosi Szociális Szolgáltató és Gyermekjóléti Központ részére

Budapest Főváros VIII. kerület Józsefvárosi Önkormányzat Képviselő-testülete úgy dönt, hogy

1. a Budapest Főváros VIII. kerület Józsefvárosi Önkormányzat tulajdonában álló, 35082 helyrajzi számú, természetben a Budapest VIII. kerület, Nagy Fuvaros utca 26. II. emelet 38. ajtó szám alatti, 27 m² alapterületű lakás tekintetében térítésmentesen 10 évre szóló, határozott idejű bérlőkijelölési jogot biztosít a Józsefvárosi Szociális Szolgáltató és Gyermekjóléti Központ részére;
2. a határozat 1. pontja alapján Budapest Főváros VIII. kerület Józsefvárosi Önkormányzat az előterjesztés 5. számú melléklete szerinti tartalommal bérlőkijelölési jogra vonatkozó megállapodást köt a Józsefvárosi Szociális Szolgáltató és Gyermekjóléti Központtal,
3. felhatalmazza a polgármestert a 2. határozati pont alapján az előterjesztés 5. számú melléklete szerinti megállapodás aláírására.

Felelős: polgármester

Határidő: 1-2. pont tekintetében: 2024. július 04., a 3. pont tekintetében: 2024. július 31.

A döntés végrehajtását végző szervezeti egység: Kerületgazdálkodási Ügyosztály, Józsefvárosi Szociális Szolgáltató és Gyermekjóléti Központ, Józsefvárosi Gazdálkodási Központ Zrt.

Budapest, 2024. június ... 26.



Pikó András
polgármester

Törvényességi ellenőrzés:



dr. Töröcsik Edit Julianna
jegyző



10

Előterjesztés 1. számú melléklete: Rendelettervezet

Budapest Főváros VIII. kerület Józsefvárosi Önkormányzat Képviselő-testületének

.../2024. (... ..) önkormányzati rendelete

a Budapest Józsefvárosi Önkormányzat vagyonáról és a vagyon feletti tulajdonosi jogok gyakorlásáról szóló 66/2012. (XII. 13.) önkormányzati rendelet módosításáról

Budapest Főváros VIII. kerület Józsefvárosi Önkormányzat Képviselő-testülete az Alaptörvény 32. cikk (2) bekezdésében meghatározott eredeti jogalkotói hatáskörében, az Alaptörvény 32. cikk (1) bekezdés e) pontjában, a Magyarország helyi önkormányzatairól szóló 2011. évi CLXXXIX. törvény 107. §-ában és 109. § (4) bekezdésében és a helyi önkormányzatok és szerveik, a köztársasági megbízottak, valamint egyes centrális alárendeltségű szervek feladat- és hatásköreiről szóló 1991. évi XX. törvény 138. § (1) bekezdés j) pontjában meghatározott feladatkörében eljárva a következőket rendeli el:

1. § A Budapest Józsefvárosi Önkormányzat vagyonáról és a vagyon feletti tulajdonosi jogok gyakorlásáról szóló 66/2012. (XII. 13.) önkormányzati rendelet 2. melléklete helyébe az 1. melléklet lép.

2. § Ez a rendelet a kihirdetését követő napon lép hatályba.

Budapest, 2024. július 4.

.....
dr. Töröcsik Edit Julianna
jegyző

.....
Pikó András
polgármester

11

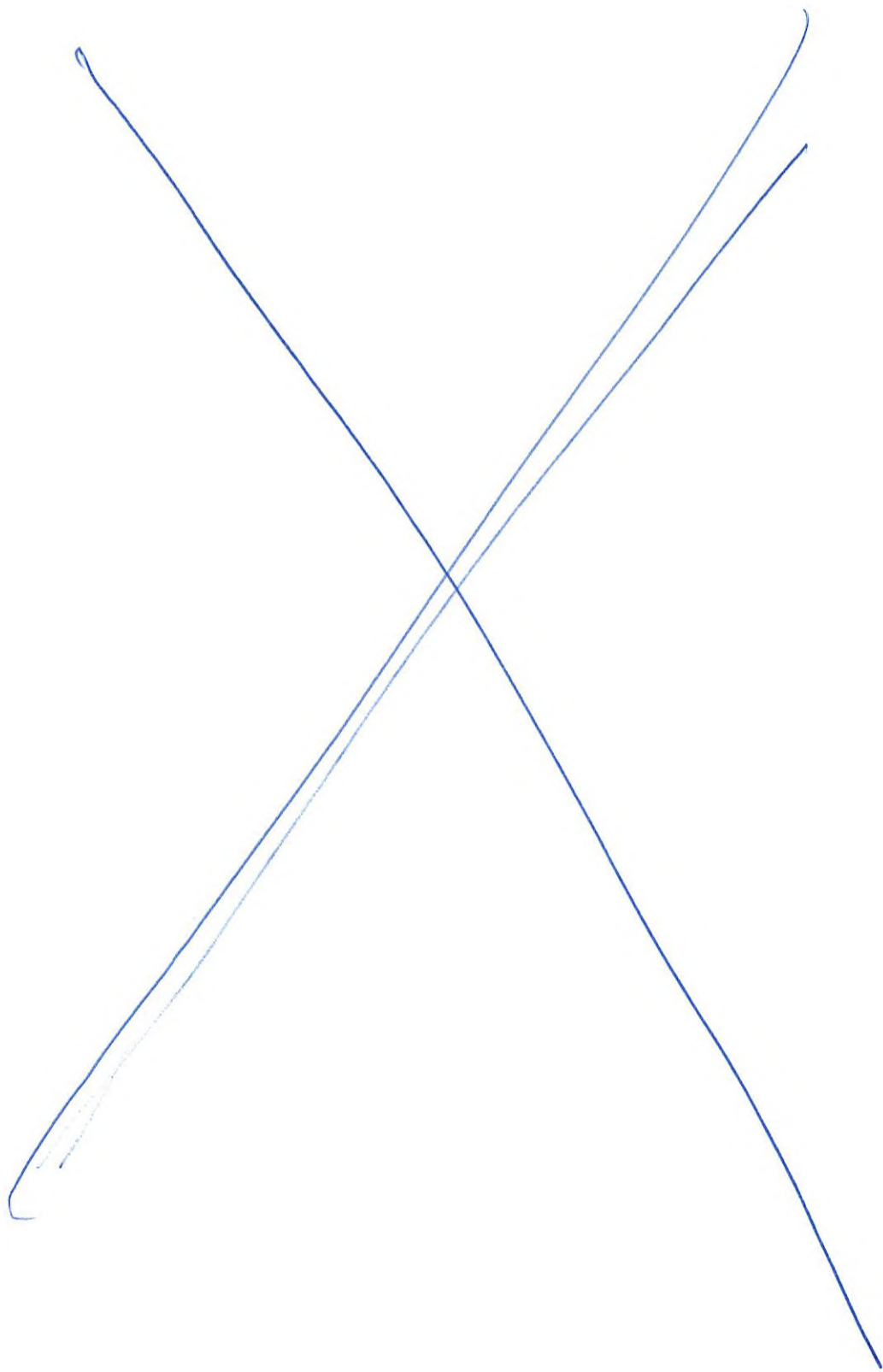

2
12

1. melléklet a .../2024. (... ..) önkormányzati rendelethez
 „2. melléklet a 66/2012. (XII. 13.) önkormányzati rendelethez

Ingyatlan helyrajzi száma	Ingyatlan címe	Ingyatlan területe (m2)
35025	Auróra u. 12/a.	442
35024	Auróra u. 12/b.	441
35037	Auróra u. 22-28.	3639
2721/16	Balatonalmádi 8220, Sirály u. 8.	5933
114/5	Balatonalmádi 8220, Somfa u. 1.	32336
35507/A/2	Baross u. 102. fszt. 3.	24
35728/26/A/219	Baross u. 103/A.	655
35728/31	Baross u. 103/A.	1087
35812/0/A/1	Baross u. 109.	96
35812/0/A/2	Baross u. 109.	30
35728/27	Baross u. 111/b.	1276
35491/0/A/36	Baross u. 112.	208
35728/10	Baross u. 117-119.	1091
35488/0/A/26	Baross u. 118.	281
35232/0/A/20	Baross u. 59. fszt.	263
35232/0/A/26	Baross u. 59. fszt.	184
35235	Baross u. 63-67.	1859
35211/0/A/1	Baross u. 66-68. fszt.	532
35211/0/A/3	Baross u. 66-68. fszt.	47
35723/0/A/27	Baross u. 81. fszt. 5/U	94
35723/0/A/29	Baross u. 81. fszt. 7.	49
35254/0/A/22	Baross u. 84. fszt.	464
35254/0/A/23	Baross u. 84. fszt.	42
35728/23	Baross u. 91-93.	641
35095	Bauer S. u. 6-8.	2027
34666/0/A/32	Bezerédj u. 3.	67
34667/0/A/1	Bezerédj u. 5.	88
35908	Csobánc u. 5.	968
35298	Dankó u. 3-5.	1970
35316	Dankó u. 16. fszt.	96
35305/A/24	Dankó u. 17. II. em. 23.	30

[Handwritten signature]

35315	Dankó u. 18.	2846
35472//0	Dankó u. 30. I. em. 5.	24,4
35484	Dankó u. 31.	1341
35474	Dankó u. 34. fszt. 3.	32,5
35474	Dankó u. 34. II. 8.	32
35474	Dankó u. 34. IV. 1.	27
35477	Dankó u. 40.	48
38761/0/A/1	Delej u. 34.	270
34924/A/24	Déri Miksa u. 3. földszint 4.	156
36068/0/A/2	Diószegi S. u. 13. fszt.	55
36055/A/30	Diószegi S. u. 15. II. 30.	26
35418/0/A/34	Dobozi u. 23. fszt.	196
34994	Fecske u. 18. (Auróra u. 19.)	204
35685	Futó u. 27. II. 30	31
36657/0/A/44	Gutenberg tér 3.	240
36615	Horánszky u. 13.	726
36611	Horánszky u. 21.	1133
38865/1/A/43	Hungária krt. 16.	11
38865/1/A/44	Hungária krt. 16.	11
34694	II. János Pál pápa tér 4.	1944
34757/0/A/45	II. János Pál pápa tér 17. fszt. U/1.	227
34616/A/60	II. János Pál pápa tér 22.	25
34616/A/61	II. János Pál pápa tér 22.	30
34881/0/A/4	József krt. 36. fszt.	265
35643/0/A/1	József krt. 68. pince 1/U	120
35643/0/A/2	József krt. 68. pince 2/U	76
35645/0/A/19	József krt. 70. félemelet 3.	250
35645/A/17	József krt. 70. földszint 4.	78
35645/A/18	József krt. 70. földszint 5.	158
35218/0/A/4	József u. 15-17. földszint 2/U	181
34916	József u. 22.	538
35159/A/31	József u. 47. IV. 2.	42
35911/0/A/3	Kálvária tér 13. fszt.	225
35911/0/A/1	Kálvária tér 13. pincszint	117
35453/0/A/70	Kálvária tér 18. fszt.	509

L. M. E. 4

15

35876	Kálvária u 9.	911
35889	Kálvária u. 10/b. I. 18.	23
36062	Kálvária u. 26. fszt. 9.	25
35332	Karácsony S. u. 1.	840
35333	Karácsony S. u. 3.	278
35450	Karácsony S. u. 22. I. 22.	31
35465/0/A/8	Karácsony S. u. 25.	230
38837/6	Kerepesi út 29/a	2763
38837/14/A/2	Kerepesi út 33. (Százados út 1.)	306
35604/0/A/3	Kis Stáció u. 5.	146
35582	Kis Stáció u. 11.	125
35582	Kis Stáció u. 11.	72
35631	Kisfaludy u. 5. fszt. 4.	35
35609	Kisfaludy u. 10-12. I.18.	27
35616/A/18	Kisfaludy u. 24. II. em. 4.	25
34674/0/A/4	Kiss J. u. 19.	141
35282	Koszorú u. 4-6.	2127
35286	Koszorú u. 14-16.	1008
35270	Koszorú u. 15.	341
35874	Kőrís u. 4/a. I. 9.	30
35875	Kőrís u. 4/b.	628
35964	Kőrís u. 35.	865
34756	Kun u. 3.	412
35728/32	Losonci tér 1.	7913
35728/42	Losonci u. 2.	419
35428	Lujza u. 30. I. 14.	26
35430	Lujza u. 34. fe. 16.	24
35264	Magdolna u. 4. fszt. 1.	284
35264	Magdolna u. 4. fszt. 2.	289
35264	Magdolna u. 4. fszt. 3.	132
35292	Magdolna u. 12. fszt. 2	33
35292	Magdolna utca 12. I. em. 20.	35
35309	Magdolna u. 20.	166
35339	Magdolna u. 24.	720
35445	Magdolna u. 41. fszt. 4.	26

L. M. E. 5 15

35444/0/A/2	Magdolna u. 43.	69
35444/0/A/3	Magdolna u. 43. fszt. U/3	35
35421/0/A/1	Magdolna u. 47.	116
35421/0/A/7	Magdolna u. 47. fszt. 7	25
35162/0/A/55	Mátyás tér 4.	214
35146/0/A/51	Mátyás tér 12.	70
35086/1	Mátyás tér 15.	1980
35063/0/A/2	Nagy Fuvaros u. 14. földszint	135
35082	Nagy Fuvaros u. 26. II. 33.	28
35082	Nagy Fuvaros u. 26. II.37.	35
35699	Nagy Templom u. 3.	1802
35701	Nap u. 33.	1157
34914	Német u. 12.	551
34915	Német u. 14.	1649
35217/1/A/19	Német u. 17-19. félemelet 7/U	67
35217/1/A/21	Német u. 17-19. földszint	50
35217/1/A/1	Német u. 17-19. földszint 1.	189
35217/1/A/3	Német u. 17-19. földszint 2/U	115
35217/1/A/4	Német u. 17-19. földszint 3/U	521
35217/1/A/16	Német u. 17-19. földszint 4/U	85
35212/0/A/25	Német u. 25. földszint	41
35212/0/A/24	Német u. 25. földszint	96
35212/0/A/26	Német u. 25. földszint	15
34675/2/A/33	Népszínház u. 14. A. ép. ÚT pince 1.	80
34679/0/A/21	Népszínház u. 22. fe.6.	223
34679/0/A/4	Népszínház u. 22. fszt.4.	183
34679/0/A/1	Népszínház u. 22. pincszint	198
35987/0/A/32	Orczy út 31.	247
35960/0/A/3	Orczy út 41. fszt. 1	48
35960/0/A/6	Orczy út 41. fszt. U/3	120
35960/0/A/5	Orczy út 41. fszt. U/4	30
35185	Őr u. 8.	712
35187/0/A/1	Őr u. 10.	45
35187/0/A/2	Őr u. 10.	45
35682/0/A/20	Práter u. 22. félemelet 1.	167

Handwritten signature 6

35682/0/A/17	Práter u. 22. földszint 1.	172
35682/0/A/18	Práter u. 22. földszint 2.	24
35682/0/A/19	Práter u. 22. földszint 3.	33
36116/0/A/4	Práter u. 69.	31
36528/0/A/12	Puskin u. 24. fszt. 1.	131
34899/B/1	Rákóczi tér 3.	82
35219/0/A/21	Rigó u. 4. 3. em. 20.	27
36658/0/A/31	Rökk Sz. u. 3.	132
35989/0/A/3	Sárkány u. 14. fszt. 1.	34
36463	Somogyi B. u. 9-11.	2564
36465	Somogyi B. u. 13-15.	2976
38877	Százados út 12-14.	3870
36535/0/A/7	Szentkirályi u. 15. I. emelet 4.	211
35325	Szerdahelyi u. 5.	386
35329	Szerdahelyi u. 13. fszt.	114
35331	Szerdahelyi u. 17.	712
35136/A/11	Szerdahelyi u. 18. I. 11.	34
35499/0/A/3	Szigetvári u. 1	147
35499/0/A/2	Szigetvári u. 1.	184
35496	Szigetvári u. 4 fsz. 4.	24
35728/22/A/38	Szigony u. 2/a.	373
35728/21/A/49	Szigony u. 2/b.	293
36128/1/A/3	Szigony u. 16/b.	390
35263	Szűz u. 2.	2114
35188/0/A/8	Tavaszmező u. 2.	26
35188/0/A/9	Tavaszmező u. 2.	119
35188/0/A/11	Tavaszmező u. 2.	40
35188/0/A/12	Tavaszmező u. 2.	50
35173	Tavaszmező u. 4.	836
35123/11	Teleki László tér 11.	3795
34803/1	Tolnai L. u. 7-9.	971
34803/2	Tolnai L. u. 11-15.	2238
34932	Tolnai L. u. 19.	1214
34934	Tolnai L. u. 23	606
36268	Tömő u. 5. I. 28.	23

[Handwritten signature]
17

36139/3	Tömő u. 38/a.	2445
36109	Tömő u. 56. fszt. 19.	25
36107	Tömő u. 60. fszt.14.	25
38603/4	Vajda P. u. 25-31.	8174
38603/3	Vajda P. u. 25-31.(sportsátor)	4000
38579	Vajda P. u. 37-41.	6614
35590/0/A/1	Vajdahunyad u. 14.	126
35590/0/A/2	Vajdahunyad u. 14.	265
34761	Vay Á. u. 4. I. 22.	26
34762	Vay Á. u. 6. fszt. 9.	25
1302/2	Verőce 2621 (Magyarkút)	783
34814	Víg u. 10. udvar	380
34930/0/A/34	Víg u. 18.	140
34944/0/A/6	Víg u. 32. földszint, I-II. emeletén, padlástérben	940
34944/0/A/1	Víg u. 32. pince	43
34944/0/A/2	Víg u. 32. pince	44
34944/0/A/3	Víg u. 32. pince	31
34944/0/A/4	Víg u. 32. pince	24

”

L. M. E.

INDOKOLÁS

Budapest Főváros VIII. kerület Józsefvárosi Önkormányzat Képviselő-testületének a Budapest Józsefvárosi Önkormányzat vagyonáról és a vagyon feletti tulajdonosi jogok gyakorlásáról szóló 66/2012. (XII. 13.) önkormányzati rendelet módosításáról szóló .../2024. (... ..) önkormányzati rendelethez

Általános indokolás

A Budapest Józsefvárosi Önkormányzat vagyonáról és a vagyon feletti tulajdonosi jogok gyakorlásáról szóló 66/2012. (XII.13.) önkormányzati rendelet 2. mellékletének módosítását a korlátozottan forgalomképes vagyonelemek körében történő változás indokolja.

Részletes indokolás

az 1. §-hoz

A Rendelet - önkormányzati korlátozottan forgalomképes vagyonelemeket tartalmazó - 2. mellékletében az egyik ingatlan adatai javításra kerülnek:

35685	Futó u. 27. II. 30.	31
-------	---------------------	----

A LÉLEK Program bővítéséhez szükséges továbbá 1 darab lakás biztosítása a JSzSzGyK részére, mely ezentúl intézményi telephelyként működik:

hrsz.	cím	em.	ajtó
35082	Nagy Fuvaros u. 26.	II..	33.

Az ingatlanok korábbi felsorolása módosításra kerül a helyes sorrend érdekében:

35063/0/A/2	Nagy Fuvaros u. 14. földszint	135
35802	Nagy Fuvaros u. 26. II. 33.	28
35082	Nagy Fuvaros u. 26. II.37.	35

a 2. §-hoz

Hatályba léptető rendelkezést tartalmaz.

Állásfoglalás az indokolás közzétételéről

A jogalkotásról szóló 2010. évi CXXX. törvény 18.§ (1) bekezdése alapján a jogalkotó álláspontja az, hogy az indokolás közzé tehető.



HATÁSVIZSGÁLATI LAP

a Budapest Józsefvárosi Önkormányzat vagyonáról és a vagyon feletti tulajdonosi jogok gyakorlásáról szóló 66/2012. (XII. 13.) önkormányzati rendelet módosításáról szóló .../2024. (... ..) önkormányzati rendelethez

A rendelettervezet esetében figyelembe kell venni, hogy a jogalkotásról szóló 2010. évi CXXX. törvény 17. § (1) bekezdése előírja az előzetes hatásvizsgálatot: „A jogszabály előkészítője – a jogszabály feltételezett hatásaihoz igazodó részletességű – előzetes hatásvizsgálat elvégzésével felméri a szabályozás várható következményeit. Az előzetes hatásvizsgálat eredményéről a Kormány által előterjesztendő törvényjavaslat, illetve kormányrendelet esetén a Kormányt, önkormányzati rendelet esetén a helyi önkormányzat képviselő-testületét tájékoztatni kell. Miniszteri rendelet rendelkezhet úgy, hogy az általa meghatározott esetben a közjogi szervezetszabályozó eszköz elkészítője előzetes hatásvizsgálatot végez.”

A hatásvizsgálat során a (2) bekezdésben meghatározottakat kell különösen vizsgálni.

1. Társadalmi hatások

A Józsefvárosi Szociális Szolgáltató és Gyermekjóléti Központ által nyújtott szolgáltatások magas színvonalon történő további biztosítása.

2. Gazdasági, költségvetési hatások

A rendeletmódosításnak közvetlen gazdasági, költségvetési hatása nincs.

3. Környezeti és egészségügyi következmények

A rendeletben foglaltak végrehajtásának környezetre gyakorolt hatása, egészségügyi következménye nincs.

4. Adminisztratív terheket befolyásoló hatások

A rendelet megalkotásával az adminisztrációs terhek nem növekednek.

5. A jogszabály megalkotásának szükségessége, a jogalkotás elmaradásának várható következményei

A rendelet módosításának indoka az, hogy a LÉLEK Program bővítéséhez szükséges 1 darab lakás biztosítása a Józsefvárosi Szociális Szolgáltató és Gyermekjóléti Központ részére, mely ezentúl intézményi telephelyként működik. Az Önkormányzatnak a korlátozottan forgalomképes vagyonelemeiről vezetett nyilvántartásban a változásokat át kell vezetnie, ellenkező esetben az nem tükrözi a valós állapotot.

6. A jogszabály alkalmazásához szükséges személyi, szervezeti, tárgyi és pénzügyi feltételek

A jogszabály alkalmazásához szükséges személyi, szervezeti, tárgyi és pénzügyi feltételek rendelkezésre állnak.

Budapest Főváros VIII. kerület Józsefvárosi Önkormányzat
Képviselő-testületének

66/2012. (XII.13.) önkormányzati rendelete

Budapest Józsefvárosi Önkormányzat vagyonáról és a vagyon feletti
tulajdonosi jogok gyakorlásáról

Budapest Főváros VIII. kerület Józsefvárosi Önkormányzat
Képviselő-testületének

.../2024. (.....) önkormányzati rendelete

a Budapest Józsefvárosi Önkormányzat vagyonáról és a vagyon
feletti tulajdonosi jogok gyakorlásáról szóló 66/2012. (XII.13.)
önkormányzati rendelet módosításáról

2. melléklet a 66/2012. (XII. 13.) önkormányzati rendelethez

Ingtatlan helyrajzi száma	Ingtatlan címe	Ingtatlan területe (m2)
35025	Auróra u. 12/a.	442
35024	Auróra u. 12/b.	441
35037	Auróra u. 22-28.	3639
2721/16	Balatonalmádi 8220, Sirály u. 8.	5933
114/5	Balatonalmádi 8220, Somfa u. 1.	32336
35507/A/2	Baross u. 102. fszt. 3.	24
35728/26/A/219	Baross u. 103/A.	655
35728/31	Baross u. 103/A.	1087
35812/0/A/1	Baross u. 109.	96
35812/0/A/2	Baross u. 109.	30
35728/27	Baross u. 111/b.	1276
35491/0/A/36	Baross u. 112.	208
35728/10	Baross u. 117-119.	1091
35488/0/A/26	Baross u. 118.	281
35232/0/A/20	Baross u. 59. fszt.	263
35232/0/A/26	Baross u. 59. fszt.	184
35235	Baross u. 63-67.	1859
35211/0/A/1	Baross u. 66-68. fszt.	532
35211/0/A/3	Baross u. 66-68. fszt.	47
35723/0/A/27	Baross u. 81. fszt. 5/U	94
35723/0/A/29	Baross u. 81. fszt. 7.	49
35254/0/A/22	Baross u. 84. fszt.	464
35254/0/A/23	Baross u. 84. fszt.	42
35728/23	Baross u. 91-93.	641
35095	Bauer S. u. 6-8.	2027
34666/0/A/32	Bezerédj u. 3.	67
34667/0/A/1	Bezerédj u. 5.	88
35908	Csobánc u. 5.	968
35298	Dankó u. 3-5.	1970
35316	Dankó u. 16. fszt.	96

1. melléklet a/2024. (.....) önkormányzati rendelethez

Ingtatlan helyrajzi száma	Ingtatlan címe	Ingtatlan területe (m2)
35025	Auróra u. 12/a.	442
35024	Auróra u. 12/b.	441
35037	Auróra u. 22-28.	3639
2721/16	Balatonalmádi 8220, Sirály u. 8.	5933
114/5	Balatonalmádi 8220, Somfa u. 1.	32336
35507/A/2	Baross u. 102. fszt. 3.	24
35728/26/A/219	Baross u. 103/A.	655
35728/31	Baross u. 103/A.	1087
35812/0/A/1	Baross u. 109.	96
35812/0/A/2	Baross u. 109.	30
35728/27	Baross u. 111/b.	1276
35491/0/A/36	Baross u. 112.	208
35728/10	Baross u. 117-119.	1091
35488/0/A/26	Baross u. 118.	281
35232/0/A/20	Baross u. 59. fszt.	263
35232/0/A/26	Baross u. 59. fszt.	184
35235	Baross u. 63-67.	1859
35211/0/A/1	Baross u. 66-68. fszt.	532
35211/0/A/3	Baross u. 66-68. fszt.	47
35723/0/A/27	Baross u. 81. fszt. 5/U	94
35723/0/A/29	Baross u. 81. fszt. 7.	49
35254/0/A/22	Baross u. 84. fszt.	464
35254/0/A/23	Baross u. 84. fszt.	42
35728/23	Baross u. 91-93.	641
35095	Bauer S. u. 6-8.	2027
34666/0/A/32	Bezerédj u. 3.	67
34667/0/A/1	Bezerédj u. 5.	88
35908	Csobánc u. 5.	968
35298	Dankó u. 3-5.	1970
35316	Dankó u. 16. fszt.	96

 11

35305/A/24	Dankó u. 17. II. em.23.	30
35315	Dankó u. 18.	2846
35472//0	Dankó u. 30. I. em. 5.	24,4
35484	Dankó u. 31.	1341
35474//0	Dankó u. 34. fszt. 3.	32,5
35474	Dankó u. 34. II. 8.	32
35474	Dankó u. 34. IV. 1.	27
35477	Dankó u. 40.	48
38761/0/A/1	Delej u. 34.	270
34924/A/24	Déri Miksa u. 3. földszint 4.	156
36068/0/A/2	Diószegi S. u. 13. fszt.	55
36055/A/30	Diószegi S. u. 15. II. 30.	26
35418/0/A/34	Dobozi u. 23. fszt.	196
34994	Fecske u. 18. (Auróra u. 19.)	204
35685	Futó u. 27. II. 2.	31
36657/0/A/44	Gutenberg tér 3.	240
36615	Horánszky u. 13.	726
36611	Horánszky u. 21.	1133
38865/1/A/43	Hungária krt. 16.	11
38865/1/A/44	Hungária krt. 16.	11
34694	II. János Pál pápa tér 4.	1944
34757/0/A/45	II. János Pál pápa tér 17. fszt. U/1.	227
34616/A/60	II. János Pál pápa tér 22.	25
34616/A/61	II. János Pál pápa tér 22.	30
34881/0/A/4	József krt. 36. fszt.	265
35643/0/A/1	József krt. 68. pince 1/U	120
35643/0/A/2	József krt. 68. pince 2/U	76
35645/0/A/19	József krt. 70. félemelet 3.	250
35645/A/17	József krt. 70. földszint 4.	78
35645/A/18	József krt. 70. földszint 5.	158
35218/0/A/4	József u. 15-17. földszint 2/U	181
34916	József u. 22.	538
35159/A/31	József u. 47. IV. 2.	42
35911/0/A/3	Kálvária tér 13. fszt.	225
35911/0/A/1	Kálvária tér 13. pincszint	117
35453/0/A/70	Kálvária tér 18. fszt.	509
35876	Kálvária u. 9.	911
35889	Kálvária u. 10/b. I. 18.	23
36062	Kálvária u. 26. fszt. 9.	25
35332	Karácsony S. u. 1.	840
35333	Karácsony S. u. 3.	278
35450	Karácsony S. u. 22. I. 22.	31
35465/0/A/8	Karácsony S. u. 25.	230
38837/6	Kerepesi út 29/a	2763
38837/14/A/2	Kerepesi út 33. (Százados út 1.)	306
35604/0/A/3	Kis Stáció u. 5.	146

35305/A/24	Dankó u. 17. II. em.23.	30
35315	Dankó u. 18.	2846
35472//0	Dankó u. 30. I. em. 5.	24,4
35484	Dankó u. 31.	1341
35474//0	Dankó u. 34. fszt. 3.	32,5
35474	Dankó u. 34. II. 8.	32
35474	Dankó u. 34. IV. 1.	27
35477	Dankó u. 40.	48
38761/0/A/1	Delej u. 34.	270
34924/A/24	Déri Miksa u. 3. földszint 4.	156
36068/0/A/2	Diószegi S. u. 13. fszt.	55
36055/A/30	Diószegi S. u. 15. II. 30.	26
35418/0/A/34	Dobozi u. 23. fszt.	196
34994	Fecske u. 18. (Auróra u. 19.)	204
35685	Futó u. 27. II. 30.	31
36657/0/A/44	Gutenberg tér 3.	240
36615	Horánszky u. 13.	726
36611	Horánszky u. 21.	1133
38865/1/A/43	Hungária krt. 16.	11
38865/1/A/44	Hungária krt. 16.	11
34694	II. János Pál pápa tér 4.	1944
34757/0/A/45	II. János Pál pápa tér 17. fszt. U/1.	227
34616/A/60	II. János Pál pápa tér 22.	25
34616/A/61	II. János Pál pápa tér 22.	30
34881/0/A/4	József krt. 36. fszt.	265
35643/0/A/1	József krt. 68. pince 1/U	120
35643/0/A/2	József krt. 68. pince 2/U	76
35645/0/A/19	József krt. 70. félemelet 3.	250
35645/A/17	József krt. 70. földszint 4.	78
35645/A/18	József krt. 70. földszint 5.	158
35218/0/A/4	József u. 15-17. földszint 2/U	181
34916	József u. 22.	538
35159/A/31	József u. 47. IV. 2.	42
35911/0/A/3	Kálvária tér 13. fszt.	225
35911/0/A/1	Kálvária tér 13. pincszint	117
35453/0/A/70	Kálvária tér 18. fszt.	509
35876	Kálvária u. 9.	911
35889	Kálvária u. 10/b. I. 18.	23
36062	Kálvária u. 26. fszt. 9.	25
35332	Karácsony S. u. 1.	840
35333	Karácsony S. u. 3.	278
35450	Karácsony S. u. 22. I. 22.	31
35465/0/A/8	Karácsony S. u. 25.	230
38837/6	Kerepesi út 29/a	2763
38837/14/A/2	Kerepesi út 33. (Százados út 1.)	306
35604/0/A/3	Kis Stáció u. 5.	146

L. M. E.

35582	Kis Stáció u. 11.	125
35582	Kis Stáció u. 11.	72
35631	Kisfaludy u. 5. fszt. 4.	35
35609	Kisfaludy u. 10-12. I.18.	27
35616/A/18	Kisfaludy u. 24. II. 4.	25
34674/0/A/4	Kiss J. u. 19.	141
35282	Koszorú u. 4-6.	2127
35286	Koszorú u. 14-16.	1008
35270	Koszorú u. 15.	341
35874	Kőrís u. 4/a. I. 9.	30
35875	Kőrís u. 4/b.	628
35964	Kőrís u. 35.	865
34756	Kun u. 3.	412
3572 /32	Losonci tér 1.	791
35728/42	Losonci u. 2.	419
35428	Lujza u. 30. I. 14.	26
35430	Lujza u. 34. fe. 16.	24
35264	Magdolna u. 4. fszt. 1.	284
35264	Magdolna u. 4. fszt. 2.	289
35264	Magdolna u. 4. fszt. 3.	132
35292	Magdolna u. 12. fszt. 2	33
335292	Magdolna utca 12. I. em. 20.	35
35309	Magdolna u. 20.	166
35339	Magdolna u. 24.	720
35445	Magdolna u. 41. fszt. 4.	26
35444/0/A/2	Magdolna u. 43.	69
35444/0/A/3	Magdolna u. 43. fszt. U/3	35
35421/0/A/1	Magdolna u. 47.	116
35421/0/A/7	Magdolna u. 47. fszt. 7	25
35162/0/A/55	Mátyás tér 4.	214
35146/0/A/51	Mátyás tér 12.	70
35086/1	Mátyás tér 15.	1980
35082	Nagy Fuvaros u. 26. II.37.	35
35063/0/A/2	Nagy Fuvaros u. 14. földszint	135
35699	Nagy Templom u. 3.	1802
35701	Nap u. 33.	1157
34914	Német u. 12.	551
34915	Német u. 14.	1649
35217/1/A/19	Német u. 17-19. félemelet 7/U	67
35217/1/A/21	Német u. 17-19. földszint	50
35217/1/A/1	Német u. 17-19. földszint 1.	189
35217/1/A/3	Német u. 17-19. földszint 2/U	115
35217/1/A/4	Német u. 17-19. földszint 3/U	521
35217/1/A/16	Német u. 17-19. földszint 4/U	85
35212/0/A/25	Német u. 25. földszint	41
35212/0/A/24	Német u. 25. földszint	96

35582	Kis Stáció u. 11.	125
35582	Kis Stáció u. 11.	72
35631	Kisfaludy u. 5. fszt. 4.	35
35609	Kisfaludy u. 10-12. I.18.	27
35616/A/18	Kisfaludy u. 24. II. 4.	25
34674/0/A/4	Kiss J. u. 19.	141
35282	Koszorú u. 4-6.	2127
35286	Koszorú u. 14-16.	1008
35270	Koszorú u. 15.	341
35874	Kőrís u. 4/a. I. 9.	30
35875	Kőrís u. 4/b.	628
35964	Kőrís u. 35.	865
34756	Kun u. 3.	412
3572 /32	Losonci tér 1.	791
35728/42	Losonci u. 2.	419
35428	Lujza u. 30. I. 14.	26
35430	Lujza u. 34. fe. 16.	24
35264	Magdolna u. 4. fszt. 1.	284
35264	Magdolna u. 4. fszt. 2.	289
35264	Magdolna u. 4. fszt. 3.	132
35292	Magdolna u. 12. fszt. 2	33
335292	Magdolna utca 12. I. em. 20.	35
35309	Magdolna u. 20.	166
35339	Magdolna u. 24.	720
35445	Magdolna u. 41. fszt. 4.	26
35444/0/A/2	Magdolna u. 43.	69
35444/0/A/3	Magdolna u. 43. fszt. U/3	35
35421/0/A/1	Magdolna u. 47.	116
35421/0/A/7	Magdolna u. 47. fszt. 7	25
35162/0/A/55	Mátyás tér 4.	214
35146/0/A/51	Mátyás tér 12.	70
35086/1	Mátyás tér 15.	1980
35063/0/A/2	Nagy Fuvaros u. 14. földszint	135
35802	Nagy Fuvaros u. 26. II. 33.	28
35082	Nagy Fuvaros u. 26. II.37.	35
35699	Nagy Templom u. 3.	1802
35701	Nap u. 33.	1157
34914	Német u. 12.	551
34915	Német u. 14.	1649
35217/1/A/19	Német u. 17-19. félemelet 7/U	67
35217/1/A/21	Német u. 17-19. földszint	50
35217/1/A/1	Német u. 17-19. földszint 1.	189
35217/1/A/3	Német u. 17-19. földszint 2/U	115
35217/1/A/4	Német u. 17-19. földszint 3/U	521
35217/1/A/16	Német u. 17-19. földszint 4/U	85
35212/0/A/25	Német u. 25. földszint	41
35212/0/A/24	Német u. 25. földszint	96

Handwritten signature 13

35212/0/A/26	Német u. 25. földszint	15	35212/0/A/24	Német u. 25. földszint	96
34675/2/A/33	Népszínház u. 14. A. ép. ÚT pince 1.	80	35212/0/A/26	Német u. 25. földszint	15
34679/0/A/21	Népszínház u. 22. fe.6.	223	34675/2/A/33	Népszínház u. 14. A. ép. ÚT pince 1.	80
34679/0/A/4	Népszínház u. 22. fszt.4.	183	34679/0/A/21	Népszínház u. 22. fe.6.	223
34679/0/A/1	Népszínház u. 22. pinceszint	198	34679/0/A/4	Népszínház u. 22. fszt.4.	183
35987/0/A/32	Orczy út 31.	247	34679/0/A/1	Népszínház u. 22. pinceszint	198
35960/0/A/3	Orczy út 41. fszt. 1	48	35987/0/A/32	Orczy út 31.	247
35960/0/A/6	Orczy út 41. fszt. U/3	120	35960/0/A/3	Orczy út 41. fszt. 1	48
35960/0/A/5	Orczy út 41. fszt. U/4	30	35960/0/A/6	Orczy út 41. fszt. U/3	120
35185	Őr u. 8.	712	35960/0/A/5	Orczy út 41. fszt. U/4	30
35187/0/A/1	Őr u. 10.	45	35185	Őr u. 8.	712
35187/0/A/2	Őr u. 10.	45	35187/0/A/1	Őr u. 10.	45
35682/0/A/20	Práter u. 22. félemelet 1.	167	35187/0/A/2	Őr u. 10.	45
35682/0/A/17	Práter u. 22. földszint 1.	172	35682/0/A/20	Práter u. 22. félemelet 1.	167
35682/0/A/18	Práter u. 22. földszint 2.	24	35682/0/A/17	Práter u. 22. földszint 1.	172
35682/0/A/19	Práter u. 22. földszint 3.	33	35682/0/A/18	Práter u. 22. földszint 2.	24
36116/0/A/4	Práter u. 69.	31	35682/0/A/19	Práter u. 22. földszint 3.	33
36528/0/A/12	Puskin u. 24. fszt. 1.	131	36116/0/A/4	Práter u. 69.	31
34899/B/1	Rákóczi tér 3.	82	36528/0/A/12	Puskin u. 24. fszt. 1.	131
35219/0/A/21	Rigó u. 4. 3. em. 20.	27	34899/B/1	Rákóczi tér 3.	82
36658/0/A/31	Rökk Sz. u. 3.	132	35219/0/A/21	Rigó u. 4. 3. em. 20.	27
35989/0/A/3	Sárkány u. 14. fszt. 1.	34	36658/0/A/31	Rökk Sz. u. 3.	132
36463	Somogyi B. u. 9-11.	2564	35989/0/A/3	Sárkány u. 14. fszt. 1.	34
36465	Somogyi B. u. 13-15.	2976	36463	Somogyi B. u. 9-11.	2564
38877	Százados út 12-14.	3870	36465	Somogyi B. u. 13-15.	2976
36535/0/A/7	Szentkirályi u. 15. I. emelet 4.	211	38877	Százados út 12-14.	3870
35325	Szerdahelyi u. 5.	386	36535/0/A/7	Szentkirályi u. 15. I. emelet 4.	211
35329	Szerdahelyi u. 13. fszt.	114	35325	Szerdahelyi u. 5.	386
35331	Szerdahelyi u. 17.	712	35329	Szerdahelyi u. 13. fszt.	114
35136/A/11	Szerdahelyi u. 18. I. 11.	34	35331	Szerdahelyi u. 17.	712
35499/0/A/3	Szigetvári u. 1	147	35136/A/11	Szerdahelyi u. 18. I. 11.	34
35499/0/A/2	Szigetvári u. 1.	184	35499/0/A/3	Szigetvári u. 1	147
35496	Szigetvári u. 4 fsz. 4.	24	35499/0/A/2	Szigetvári u. 1.	184
35728/22/A/38	Szigony u. 2/a.	373	35496	Szigetvári u. 4 fsz. 4.	24
35728/21/A/49	Szigony u. 2/b.	293	35728/22/A/38	Szigony u. 2/a.	373
36128/1/A/3	Szigony u. 16/b.	390	35728/21/A/49	Szigony u. 2/b.	293
35263	Szűz u. 2.	2114	36128/1/A/3	Szigony u. 16/b.	390
35188/0/A/8	Tavaszmező u. 2.	26	35263	Szűz u. 2.	2114
35188/0/A/9	Tavaszmező u. 2.	119	35188/0/A/8	Tavaszmező u. 2.	26
35188/0/A/11	Tavaszmező u. 2.	40	35188/0/A/9	Tavaszmező u. 2.	119
35188/0/A/12	Tavaszmező u. 2.	50	35188/0/A/11	Tavaszmező u. 2.	40
35173	Tavaszmező u. 4.	836	35188/0/A/12	Tavaszmező u. 2.	50
35123/11	Teleki László tér 11.	3795	35173	Tavaszmező u. 4.	836
34803/1	Tolnai L. u. 7-9.	971	35123/11	Teleki László tér 11.	3795
34803/2	Tolnai L. u. 11-15.	2238	34803/1	Tolnai L. u. 7-9.	971

 14

24

34932	Tolnai L. u. 19.	1214
34934	Tolnai L. u. 23	606
36268	Tömő u. 5. I. 28.	23
36139/3	Tömő u. 38/a.	2445
36109	Tömő u. 56. fszt. 19.	25
36 07	Tömő u. 60. fszt.14.	25
38603/4	Vajda P. u. 25-31.	8174
38603/3	Vajda P. u. 25-31.(sportsátor)	4000
38579	Vajda P. u. 37-41.	6614
35590/0/A/1	Vajdahunyad u. 14.	126
35590/0/A/2	Vajdahunyad u. 14.	265
34761	Vay Á. u. 4. I. 22.	26
34762	Vay Á. u. 6. fszt. 9.	25
1302/2	Verőce 2621 (Magyarkút)	783
34814	Víg u. 10. udvar	380
34930/0/A/34	Víg u. 18.	140
34944/0/A/6	Víg u. 32. földszint, I-II. emeletén, padlástérben	940
34944/0/A/1	Víg u. 32. pince	43
34944/0/A/2	Víg u. 32. pince	44
34944/0/A/3	Víg u. 32. pince	31
34944/0/A/4	Víg u. 32. pince	24

34803/2	Tolnai L. u. 11-15.	2238
34932	Tolnai L. u. 19.	1214
34934	Tolnai L. u. 23	606
36268	Tömő u. 5. I. 28.	23
36139/3	Tömő u. 38/a.	2445
36109	Tömő u. 56. fszt. 19.	25
36 07	Tömő u. 60. fszt.14.	25
38603/4	Vajda P. u. 25-31.	8174
38603/3	Vajda P. u. 25-31.(sportsátor)	4000
38579	Vajda P. u. 37-41.	6614
35590/0/A/1	Vajdahunyad u. 14.	126
35590/0/A/2	Vajdahunyad u. 14.	265
34761	Vay Á. u. 4. I. 22.	26
34762	Vay Á. u. 6. fszt. 9.	25
1302/2	Verőce 2621 (Magyarkút)	783
34814	Víg u. 10. udvar	380
34930/0/A/34	Víg u. 18.	140
34944/0/A/6	Víg u. 32. földszint, I-II. emeletén, padlástérben	940
34944/0/A/1	Víg u. 32. pince	43
34944/0/A/2	Víg u. 32. pince	44
34944/0/A/3	Víg u. 32. pince	31
34944/0/A/4	Víg u. 32. pince	24

Módosító okirat

A Józsefvárosi Szociális Szolgáltató és Gyermekjóléti Központ Budapest Főváros VIII. kerület Józsefvárosi Önkormányzat által 2023. június 23. napján kiadott, A 173/2023. számú alapító okiratát az államháztartásról szóló 2011. évi CXCV. törvény 8/A. §-a alapján – a Budapest Főváros VIII. kerület Józsefvárosi Önkormányzat Képviselő-testületének /2024. (VII.) számú határozatára figyelemmel – a következők szerint módosítom:

1. Az alapító okirat 1.2.2. alpontja helyébe a következő rendelkezés lép:

„1.2.2. telephelyei:

	telephely megnevezése	telephely címe
1	Józsefvárosi Szociális Szolgáltató és Gyermekjóléti Központ – Család- és Gyermekjóléti Központ	1089 Budapest, Kőrös utca 35.
2	Józsefvárosi Szociális Szolgáltató és Gyermekjóléti Központ – Család- és Gyermekjóléti Szolgálat	1081 Budapest, Népszínház utca 22. pincszint
3	Józsefvárosi Szociális Szolgáltató és Gyermekjóléti Központ – Gazdasági Szervezet	1089 Budapest, Kálvária tér 13. földszint
4	Józsefvárosi Szociális Szolgáltató és Gyermekjóléti Központ – Gazdasági Szervezet	1089 Budapest, Kálvária tér 13. pincszint
5	Józsefvárosi Szociális Szolgáltató és Gyermekjóléti Központ - Gyermek Átmeneti Otthona	1088 Budapest, Szentkirályi utca 15. I. emelet 4.
6	Józsefvárosi Szociális Szolgáltató és Gyermekjóléti Központ – Családok Átmeneti Otthona	1086 Budapest, Koszorú utca 14-16.
7	Józsefvárosi Szociális Szolgáltató és Gyermekjóléti Központ – Családok Átmeneti Otthona- 1086 Budapest, Koszorú utca 14-16. szám alatti telephely része	1082 Budapest, Kisfaludy utca 5. földszint 4.
8	Józsefvárosi Szociális Szolgáltató és Gyermekjóléti Központ – Családok Átmeneti Otthona – külső férőhely	1089 Budapest, Sárkány utca 14. földszint 1.
9	Józsefvárosi Szociális Szolgáltató és Gyermekjóléti Központ – Családok Átmeneti Otthona – külső férőhely	1086 Budapest, Karácsony Sándor utca 22. 1. emelet 22.

10	Józsefvárosi Szociális Szolgáltató és Gyermekjóléti Központ - Családok Átmeneti Otthona - külső férőhely	1089 Budapest, Kőrös utca 4/a. 1. emelet 9.
11	Józsefvárosi Szociális Szolgáltató és Gyermekjóléti Központ - Családok Átmeneti Otthona - külső férőhely	1086 Budapest, Magdolna utca 12. I. emelet 20.
12	Józsefvárosi Szociális Szolgáltató és Gyermekjóléti Központ - Családok Átmeneti Otthona - külső férőhely	1086 Budapest, Dankó utca 17. II. emelet 23.
13	Józsefvárosi Szociális Szolgáltató és Gyermekjóléti Központ - Népkonyha	1086 Budapest, Magdolna utca 43. földszint 3.
14	Józsefvárosi Szociális Szolgáltató és Gyermekjóléti Központ - Népkonyha raktár	1086 Budapest, Magdolna utca 43. földszint XIV.
15	Józsefvárosi Szociális Szolgáltató és Gyermekjóléti Központ - Házi segítségnyújtás és Szociális étkeztetés	1089 Budapest, Orczy út 41.
16	Józsefvárosi Szociális Szolgáltató és Gyermekjóléti Központ - Idősek Átmeneti Otthona - Ezüstoffenyő Gondozóház	1087 Budapest, Kerepesi út 29/a.
17	Józsefvárosi Szociális Szolgáltató és Gyermekjóléti Központ - Nappali ellátás - Ciklámen Idősek Klubja	1081 Budapest, II. János Pál pápa tér 17.
18	Józsefvárosi Szociális Szolgáltató és Gyermekjóléti Központ - Nappali ellátás - Víg Otthon Idősek Klubja	1084 Budapest, Víg utca 18.
19	Józsefvárosi Szociális Szolgáltató és Gyermekjóléti Központ - Nappali ellátás - Őszikék Idősek Klubja	1082 Budapest, Baross utca 109.
20	Józsefvárosi Szociális Szolgáltató és Gyermekjóléti Központ - Nappali ellátás - Reménysugár Idősek Klubja	1084 Budapest, Mátyás tér 4.
21	Józsefvárosi Szociális Szolgáltató és Gyermekjóléti Központ - Nappali ellátás - Napraforgó Idősek Klubja	1089 Budapest, Delej utca 34.
22	Józsefvárosi Szociális Szolgáltató és Gyermekjóléti Központ - Nappali ellátás - Mátyás Klub	1084 Budapest, Mátyás tér 12.
23	Józsefvárosi Szociális Szolgáltató és Gyermekjóléti Központ - Nappali ellátás - Értelmi Fogyatékosok Napközi Otthona	1082 Budapest, Kis Stáció utca 11.
24	Józsefvárosi Szociális Szolgáltató és Gyermekjóléti Központ - Család- és Gyermekjóléti Szolgálat - Lakhatási csoport	1084 Budapest, Déri Miksa utca 3. földszint 4.
25	Józsefvárosi Szociális Szolgáltató és Gyermekjóléti Központ - Lélek Ház, Lélek program	1086 Budapest, Koszorú utca 4-6.

Handwritten signature in blue ink.

26	Józsefvárosi Szociális Szolgáltató és Gyermekjóléti Központ - Családos közösségi szállás	és	1086 Budapest, Szerdahelyi utca 5.
27	Józsefvárosi Szociális Szolgáltató és Gyermekjóléti Központ - Lélek lakás	és	1081 Budapest, Vay Ádám utca 4. 1. emelet 22.
28	Józsefvárosi Szociális Szolgáltató és Gyermekjóléti Központ - Lélek lakás	és	1081 Budapest, Vay Ádám utca 6. földszint 9.
29	Józsefvárosi Szociális Szolgáltató és Gyermekjóléti Központ - Lélek lakás	és	1084 Budapest, Nagy Fuvaros utca 26. 2. emelet 37.
30	Józsefvárosi Szociális Szolgáltató és Gyermekjóléti Központ - Lélek lakás	és	1082 Budapest, Baross utca. 102. földszint.3.
31	Józsefvárosi Szociális Szolgáltató és Gyermekjóléti Központ - Lélek lakás	és	1082 Budapest, Kisfaludy utca 10-12. 1. emelet 18.
32	Józsefvárosi Szociális Szolgáltató és Gyermekjóléti Központ - Lélek lakás	és	1082 Budapest, Kisfaludy utca 24 2. emelet 4.
33	Józsefvárosi Szociális Szolgáltató és Gyermekjóléti Központ - Lélek lakás	és	1086 Budapest, Lujza utca 30. 1. emelet 14.
34	Józsefvárosi Szociális Szolgáltató és Gyermekjóléti Központ - Lélek lakás	és	1086 Budapest, Lujza utca 34. félemelet 16.
35	Józsefvárosi Szociális Szolgáltató és Gyermekjóléti Központ - Lélek lakás	és	1089 Budapest, Kálvária utca 10/B. 1. emelet 18.
36	Józsefvárosi Szociális Szolgáltató és Gyermekjóléti Központ - Lélek lakás	és	1089 Budapest, Kálvária utca 26. földszint 9.
37	Józsefvárosi Szociális Szolgáltató és Gyermekjóléti Központ - Lélek lakás	és	1086 Budapest, Magdolna utca 12. földszint 2.
38	Józsefvárosi Szociális Szolgáltató és Gyermekjóléti Központ - Lélek lakás	és	1086 Budapest, Magdolna utca 41. földszint 4.
39	Józsefvárosi Szociális Szolgáltató és Gyermekjóléti Központ - Lélek lakás	és	1085 Budapest, Rigó utca 4. 3. emelet 20.
40	Józsefvárosi Szociális Szolgáltató és Gyermekjóléti Központ - Lélek lakás	és	1083 Budapest, Tömő utca 56. földszint 19.
41	Józsefvárosi Szociális Szolgáltató és Gyermekjóléti Központ - Lélek lakás	és	1083 Budapest, Tömő utca 60. földszint 14.
42	Józsefvárosi Szociális Szolgáltató és Gyermekjóléti Központ - Lélek lakás	és	1086 Budapest, Dankó utca 30. 1.emelet 5.
43	Józsefvárosi Szociális Szolgáltató és Gyermekjóléti Központ - Lélek lakás	és	1086 Budapest, Dankó utca 34. földszint 3.

Lujza 28

44	Józsefvárosi Szociális Szolgáltató és Gyermekjóléti Központ - Lélek lakás	1086 Budapest, Dankó utca 34. 2. emelet 8.
45	Józsefvárosi Szociális Szolgáltató és Gyermekjóléti Központ - Lélek lakás	1086 Budapest, Dankó utca 34. 4. emelet 1.
46	Józsefvárosi Szociális Szolgáltató és Gyermekjóléti Központ - Lélek lakás	1086 Budapest, Magdolna utca 47. földszint 7.
47	Józsefvárosi Szociális Szolgáltató és Gyermekjóléti Központ - Lélek lakás	1089 Budapest, Diószegi Sámuel utca 15. 2. emelet 30.
48	Józsefvárosi Szociális Szolgáltató és Gyermekjóléti Központ - Lélek lakás	1083 Budapest, Szigetvári utca 4. földszint 4.
49	Józsefvárosi Szociális Szolgáltató és Gyermekjóléti Központ - Lélek lakás	1083 Budapest, Tömő utca 5. 1. emelet 28.
50	Józsefvárosi Szociális Szolgáltató és Gyermekjóléti Központ - Lélek lakás	1084 Budapest, József utca 47. 4. emelet 2.
51	Józsefvárosi Szociális Szolgáltató és Gyermekjóléti Központ - Lélek lakás	1082 Budapest, Futó utca 27. 2. emelet 30.
52	Józsefvárosi Szociális Szolgáltató és Gyermekjóléti Központ - Lélek lakás	1084 Budapest, Nagyfuváros utca 26. 2. emelet 33.
53	Józsefvárosi Szociális Szolgáltató és Gyermekjóléti Központ - Lélek lakás	1086 Budapest, Szerdahelyi utca 18. 1. emelet 18.
54	Oktatási-nevelési intézményekben étkeztetés biztosítása - Deák Diák Énekzenei Általános Iskola és Gimnázium	1081 Budapest, II. János Pál pápa tér 4.
55	Oktatási-nevelési intézményekben étkeztetés biztosítása - Losonci Téri Általános Iskola	1083 Budapest, Losonci tér 1.
56	Oktatási-nevelési intézményekben étkeztetés biztosítása - Budapest VIII. Kerületi Németh László Általános Iskola	1084 Budapest, Német utca 14.
57	Oktatási-nevelési intézményekben étkeztetés biztosítása - Vajda Péter Énekzenei Általános és Sportiskola	1089 Budapest, Vajda Péter utca 25-31.
58	Oktatási-nevelési intézményekben étkeztetés biztosítása - Deák Diák Énekzenei Általános Iskola és Gimnázium Bauer Sándor utcai Tagintézménye	1086 Budapest, Bauer Sándor utca 6-8.
59	Oktatási-nevelési intézményekben étkeztetés biztosítása - Molnár Ferenc Magyar-Angol Két Tanítási Nyelvű Általános Iskola	1085 Budapest, Somogyi Béla utca 9-15.

L. M. E.

60	Oktatási-nevelési intézményekben étkeztetés biztosítása - Józsefvárosi Egységes Gyógypedagógiai Módszertani Intézmény és Általános Iskola	1084 Budapest, Tolnai Lajos utca 11-15.
61	Józsefvárosi Szociális Szolgáltató és Gyermekjóléti Központ - Gyermekjóléti szolgáltatások	1086 Budapest, Dankó utca 16. földszint
62	Józsefvárosi Szociális Szolgáltató és Gyermekjóléti Központ - Hátralékkezelési Szolgáltatás és Intenzív Családmegtartó Szolgáltatás	1086 Budapest, Dobozi utca 23. földszint
63	Józsefvárosi Szociális Szolgáltató és Gyermekjóléti Központ - Közösségi hely és Mosoda	1086 Budapest, Szerdahelyi utca 13. földszint
64	Józsefvárosi Szociális Szolgáltató és Gyermekjóléti Központ - Család- és Gyermekjóléti Központ - FiDo Ifjúsági Központ	1086 Budapest, Koltói Anna tér 035388 helyrajzi szám
65	Józsefvárosi Szociális Szolgáltató és Gyermekjóléti Központ - Házi segítségnyújtás és Szociális étkeztetés	1089 Budapest, Orczy út 41. földszint 1.
66	Józsefvárosi Szociális Szolgáltató és Gyermekjóléti Központ - Közösségi hely és Mosoda	1089 Budapest, Diószegi Sámuel utca 13. földszint
67	Józsefvárosi Szociális Szolgáltató és Gyermekjóléti Központ - Adománykezelés LÉLEK-pont	1081 Budapest, II. János Pál pápa tér 22. földszint 34616/0/A/60 helyrajzi szám
68	Józsefvárosi Szociális Szolgáltató és Gyermekjóléti Központ - Adománykezelés LÉLEK-pont	1081 Budapest, II. János Pál pápa tér 22. földszint 34616/0/A/61 helyrajzi szám
69	Józsefvárosi Szociális Szolgáltató és Gyermekjóléti Központ - Műszaki (energetikai, technikai és karbantartási) koordinációs feladatok	1086 Budapest, Dankó utca 40. földszint

2. Az alapító okirat 4.1 alpontjában a

„Önkormányzati fenntartású intézmények:

- Józsefvárosi Óvodák (1084 Budapest, Tolnai Lajos utca 7-9.)
- Józsefvárosi Óvodák Napvirág Tagóvodája (1083 Budapest, Baross utca 111/b.)
- Józsefvárosi Óvodák Virágkoszorú Tagóvodája (1083 Budapest, Baross utca 91.)
- Józsefvárosi Óvodák Tündéerkert Tagóvodája (1081 Budapest, Kun utca 3.)
- Józsefvárosi Óvodák Katica Tagóvodája (1089 Budapest, Vajda Péter utca 37.)
- Józsefvárosi Óvodák Kincskereső Tagóvodája (1089 Budapest, Bláthy Ottó utca 35.)
- Józsefvárosi Óvodák Mesepalota Tagóvodája (1085 Budapest, Somogyi Béla utca 9-15.)
- Józsefvárosi Óvodák Csodasziget Tagóvodája (1083 Budapest, Tömő utca 38./A.)
- Józsefvárosi Óvodák Pitypang Tagóvodája (1087 Budapest, Százados út 12-14.)

30

- Józsefvárosi Óvodák Százszorszép Tagóvodája (1086 Budapest, Szűz utca 2.)
- Józsefvárosi Óvodák TÁ-TI-KA Tagóvodája (1088 Budapest, Rákóczi út 15.)
- Józsefvárosi Óvodák Várunk Rád Tagóvodája (1086 Budapest, Csobánc utca 5.)”

helyébe az

„Önkormányzati fenntartású intézmények:

- Józsefvárosi Óvodák (1084 Budapest, Tolnai Lajos utca 7-9.)
- Józsefvárosi Óvodák Napvirág Tagóvodája (1083 Budapest, Baross utca 111/b.)
- Józsefvárosi Óvodák Virágkoszorú Tagóvodája (1083 Budapest, Baross utca 91.)
- Józsefvárosi Óvodák Tündéerkert Tagóvodája (1081 Budapest, Kun utca 3.)
- Józsefvárosi Óvodák Katica Tagóvodája (1089 Budapest, Vajda Péter utca 37.)
- Józsefvárosi Óvodák Mesepalota Tagóvodája (1085 Budapest, Somogyi Béla utca 9-15.)
- Józsefvárosi Óvodák Csodasziget Tagóvodája (1083 Budapest, Tömő utca 38./A.)
- Józsefvárosi Óvodák Pitypang Tagóvodája (1087 Budapest, Százados út 12-14.)
- Józsefvárosi Óvodák Százszorszép Tagóvodája (1086 Budapest, Szűz utca 2.)
- Józsefvárosi Óvodák TÁ-TI-KA Tagóvodája (1088 Budapest, Rákóczi út 15.)
- Józsefvárosi Óvodák Mackóvár Tagóvodája (1086 Budapest, Csobánc utca 5.)”

szövegrész lép.

3. Az alapító okirat 4.3 alpontjába foglalt táblázat helyébe a következő rendelkezés lép:

“

Telephely megnevezése	Telephely címe
Józsefvárosi Óvodák	1084 Budapest, Tolnai Lajos utca 7-9.
Józsefvárosi Óvodák Csodasziget Tagóvodája	1083 Budapest, Tömő utca 38./A
Józsefvárosi Óvodák Napvirág Tagóvodája	1083 Budapest, Baross utca 111/b
Józsefvárosi Óvodák Tündéerkert Tagóvodája	1081 Budapest, Kun utca 3.
Józsefvárosi Óvodák Katica Tagóvodája	1089 Budapest, Vajda Péter utca 37.
Józsefvárosi Óvodák Mesepalota Tagóvodája	1085 Budapest, Somogyi Béla utca 9-15.
Józsefvárosi Óvodák Pitypang Tagóvodája	1087 Budapest, Százados út 12-14.
Józsefvárosi Óvodák Százszorszép Tagóvodája	1086 Budapest, Szűz utca 2.
Józsefvárosi Óvodák TÁ-TI-KA Tagóvodája	1088 Budapest, Rákóczi út 15.



Józsefvárosi Óvodák Mackóvár Tagóvodája	1086 Budapest, Csobánc utca 5.
Józsefvárosi Óvodák Virágkoszorú Tagóvodája	1083 Budapest, Baross utca 91.

“

4. Az alapító okirat 4.1 alpontjában a

“Józsefváros közigazgatási területén kívül

Budapest Főváros VIII. kerület Józsefvárosi Önkormányzat Képviselő-testületének a 317/2022. (XI.24.) számú határozata alapján 2023. január 1-jétől határozatlan időre megkötött ellátási szerződés szerint a Belváros-Lipótváros Budapest Főváros V. kerület Önkormányzata közigazgatási területe, személyes gondoskodás keretébe tartozó gyermekjóléti alapellátás, gyermekek átmeneti gondozása - azon belül gyermekek átmeneti otthona 1 férőhely tekintetében, valamint a szabad férőhelyek terhére további V. kerületi gyermek fogadása.

Budapest Józsefvárosi Önkormányzat Képviselő-testületének a 147/2022. (V.26.) számú határozata alapján 2022. július 01. napjától határozatlan időre megkötött ellátási szerződés szerint a Budapest Főváros VI. kerület Terézváros Önkormányzat közigazgatási területe, személyes gondoskodás keretébe tartozó gyermekjóléti alapellátás, gyermekek átmeneti gondozása - azon belül gyermekek átmeneti otthona 1 férőhely tekintetében, valamint a szabad férőhelyek terhére további VI. kerületi gyermek fogadása.

Budapest Józsefvárosi Önkormányzat Képviselő-testületének a 188/2022. (VI.23.) számú határozata alapján 2022. július 01. napjától határozatlan időre megkötött ellátási szerződés szerint a Budapest Főváros II. kerületi Önkormányzat közigazgatási területe, személyes gondoskodás keretébe tartozó gyermekjóléti alapellátás, gyermekek átmeneti gondozása - azon belül gyermekek átmeneti otthona 1 férőhely tekintetében, valamint a szabad férőhelyek terhére további II. kerületi gyermek fogadása.

Budapest Főváros VIII. kerület Józsefvárosi Önkormányzat Képviselő-testületének 309/2006. (VI.29.) számú határozata alapján határozatlan időre 2006. január 01. napjától megkötött ellátási szerződés szerint a Budapest Főváros II. kerületi Önkormányzat közigazgatási területe, személyes gondoskodás keretébe tartozó szociális alapellátás, nappali ellátás – azon belül fogyatékos, illetve autista személyek nappali ellátása biztosítása 1 férőhely tekintetében.

Budapest Főváros VIII. kerület Józsefvárosi Önkormányzat Képviselő-testületének 373/2011. (IX.15.) számú határozata, valamint a 386/2013. (X.16.) számú határozata alapján határozatlan időre 2011. október 01. napjától 2 fő, 2014. január 01. napjától további 1 fő, 2023. április 12. napjától mindösszesen 4 fő tekintetében megkötött ellátási szerződés szerint a Budapest Főváros IX. kerület Ferencváros Önkormányzata közigazgatási területe, személyes gondoskodás keretébe tartozó szociális alapellátás, nappali ellátás – azon belül fogyatékos illetve autista személyek nappali ellátása biztosítása.

A óvodák és a Józsefvárosi Egyesített Bölcsődék esetében, mint önkormányzati fenntartású intézmények, gazdálkodási feladatok ellátása.

A VIII. kerület területén található köznevelési intézmények esetén közétkeztetés biztosítása

állami és önkormányzati fenntartású intézményekben.”

helyébe a

„Józsefváros közigazgatási területén kívül

Budapest Főváros VIII. kerület Józsefvárosi Önkormányzat Képviselő-testületének a 317/2022. (XI.24.) számú határozata alapján 2023. január 1-jétől határozatlan időre megkötött ellátási szerződés szerint a Belváros-Lipótváros Budapest Főváros V. kerület Önkormányzata közigazgatási területe, személyes gondoskodás keretébe tartozó gyermekjóléti alapellátás, gyermekek átmeneti gondozása - azon belül gyermekek átmeneti otthona 1 férőhely tekintetében, valamint a szabad férőhelyek terhére további V. kerületi gyermek fogadása.

Budapest Józsefvárosi Önkormányzat Képviselő-testületének a 147/2022. (V.26.) számú határozata alapján 2022. július 01. napjától határozatlan időre megkötött ellátási szerződés szerint a Budapest Főváros VI. kerület Terézváros Önkormányzat közigazgatási területe, személyes gondoskodás keretébe tartozó gyermekjóléti alapellátás, gyermekek átmeneti gondozása - azon belül gyermekek átmeneti otthona 1 férőhely tekintetében, valamint a szabad férőhelyek terhére további VI. kerületi gyermek fogadása.

Budapest Józsefvárosi Önkormányzat Képviselő-testületének a 188/2022. (VI.23.) számú határozata alapján 2022. július 01. napjától határozatlan időre megkötött ellátási szerződés szerint a Budapest Főváros II. kerületi Önkormányzat közigazgatási területe, személyes gondoskodás keretébe tartozó gyermekjóléti alapellátás, gyermekek átmeneti gondozása - azon belül gyermekek átmeneti otthona 1 férőhely tekintetében, valamint a szabad férőhelyek terhére további II. kerületi gyermek fogadása.

Budapest Főváros VIII. kerület Józsefvárosi Önkormányzat Képviselő-testületének 373/2011. (IX.15.) számú határozata, valamint a 386/2013. (X.16.) számú határozata alapján határozatlan időre 2011. október 01. napjától 2 fő, 2014. január 01. napjától további 1 fő, 2023. április 12. napjától mindösszesen 4 fő tekintetében megkötött ellátási szerződés szerint a Budapest Főváros IX. kerület Ferencváros Önkormányzata közigazgatási területe, személyes gondoskodás keretébe tartozó szociális alapellátás, nappali ellátás – azon belül fogyatékos illetve autista személyek nappali ellátása biztosítása.

Az óvodák és a Józsefvárosi Egyesített Bölcsődék esetében, mint önkormányzati fenntartású intézmények, gazdálkodási feladatok ellátása.

A VIII. kerület területén található köznevelési intézmények esetén közétkeztetés biztosítása állami és önkormányzati fenntartású intézményekben.”

szövegrész lép.

Jelen módosító okiratot a törzskönyvi nyilvántartásba történő bejegyzés napjától kell alkalmazni.

Kelt: Budapest, „időbélyegző szerint”

P.H.

Pikó András
polgármester



Alapító okirat módosításokkal egységes szerkezetbe foglalva

Az államháztartásról szóló 2011. évi CXCV. törvény 8/A. §-a alapján a Józsefvárosi Szociális Szolgáltató és Gyermekjóléti Központ alapító okiratát a következők szerint adom ki:

1. A költségvetési szerv megnevezése, székhelye, telephelye

1.1. A költségvetési szerv

1.1.1. megnevezése: Józsefvárosi Szociális Szolgáltató és Gyermekjóléti Központ

1.1.2. rövidített neve: JSzSzGyK

1.2. A költségvetési szerv

1.2.1. székhelye: 1081 Budapest, Népszínház utca 22.

1.2.2. telephelyei:

	telephely megnevezése	telephely címe
1	Józsefvárosi Szociális Szolgáltató és Gyermekjóléti Központ - Család- és Gyermekjóléti Központ	1089 Budapest, Kőrös utca 35.
2	Józsefvárosi Szociális Szolgáltató és Gyermekjóléti Központ - Család- és Gyermekjóléti Szolgálat	1081 Budapest, Népszínház utca 22. pinceszint
3	Józsefvárosi Szociális Szolgáltató és Gyermekjóléti Központ - Gazdasági Szervezet	1089 Budapest, Kálvária tér 13. földszint
4	Józsefvárosi Szociális Szolgáltató és Gyermekjóléti Központ - Gazdasági Szervezet	1089 Budapest, Kálvária tér 13. pinceszint
5	Józsefvárosi Szociális Szolgáltató és Gyermekjóléti Központ - Gyermekek Átmeneti Otthona	1088 Budapest, Szentkirályi utca 15. I. emelet 4.
6	Józsefvárosi Szociális Szolgáltató és Gyermekjóléti Központ - Családok Átmeneti Otthona	1086 Budapest, Koszorú utca 14-16.
7	Józsefvárosi Szociális Szolgáltató és Gyermekjóléti Központ - Családok Átmeneti Otthona- 1086 Budapest, Koszorú utca 14-16. szám alatti telephely része	1082 Budapest, Kisfaludy utca 5. földszint 4.



8	Józsefvárosi Szociális Szolgáltató és Gyermekjóléti Központ - Családok Átmeneti Otthona - külső férőhely	1089 Budapest, Sárkány utca 14. földszint 1.
9	Józsefvárosi Szociális Szolgáltató és Gyermekjóléti Központ - Családok Átmeneti Otthona - külső férőhely	1086 Budapest, Karácsony Sándor utca 22. 1. emelet 22.
10	Józsefvárosi Szociális Szolgáltató és Gyermekjóléti Központ - Családok Átmeneti Otthona - külső férőhely	1089 Budapest, Kőrös utca 4/a. 1. emelet 9.
11	Józsefvárosi Szociális Szolgáltató és Gyermekjóléti Központ - Családok Átmeneti Otthona - külső férőhely	1086 Budapest, Magdolna utca 12. I. emelet 20.
12	Józsefvárosi Szociális Szolgáltató és Gyermekjóléti Központ - Családok Átmeneti Otthona - külső férőhely	1086 Budapest, Dankó utca 17. II. emelet 23.
13	Józsefvárosi Szociális Szolgáltató és Gyermekjóléti Központ - Népkonyha	1086 Budapest, Magdolna utca 43. földszint 3.
14	Józsefvárosi Szociális Szolgáltató és Gyermekjóléti Központ - Népkonyha raktár	1086 Budapest, Magdolna utca 43. földszint XIV.
15	Józsefvárosi Szociális Szolgáltató és Gyermekjóléti Központ - Házi segítségnyújtás és Szociális étkeztetés	1089 Budapest, Orczy út 41.
16	Józsefvárosi Szociális Szolgáltató és Gyermekjóléti Központ - Idősek Átmeneti Otthona - Ezüstoffenyő Gondozóház	1087 Budapest, Kerepesi út 29/a.
17	Józsefvárosi Szociális Szolgáltató és Gyermekjóléti Központ - Nappali ellátás - Ciklámen Idősek Klubja	1081 Budapest, II. János Pál pápa tér 17.
18	Józsefvárosi Szociális Szolgáltató és Gyermekjóléti Központ - Nappali ellátás - Víg Otthon Idősek Klubja	1084 Budapest, Víg utca 18.
19	Józsefvárosi Szociális Szolgáltató és Gyermekjóléti Központ - Nappali ellátás - Ószikék Idősek Klubja	1082 Budapest, Baross utca 109.
20	Józsefvárosi Szociális Szolgáltató és Gyermekjóléti Központ - Nappali ellátás - Reménysugár Idősek Klubja	1084 Budapest, Mátyás tér 4.
21	Józsefvárosi Szociális Szolgáltató és Gyermekjóléti Központ - Nappali ellátás - Napraforgó Idősek Klubja	1089 Budapest, Delej utca 34.
22	Józsefvárosi Szociális Szolgáltató és Gyermekjóléti Központ - Nappali ellátás - Mátyás Klub	1084 Budapest, Mátyás tér 12.
23	Józsefvárosi Szociális Szolgáltató és Gyermekjóléti Központ - Nappali ellátás - Értelmi Fogyatékosok Napközi Otthona	1082 Budapest, Kis Stáció utca 11.

L. M. E.

24	Józsefvárosi Szociális Szolgáltató és Gyermekjóléti Központ – Család- és Gyermekjóléti Szolgálat – Lakhatási csoport	1084 Budapest, Déri Miksa utca 3. földszint 4.
25	Józsefvárosi Szociális Szolgáltató és Gyermekjóléti Központ - Lélek Ház, Lélek program	1086 Budapest, Koszorú utca 4-6.
26	Józsefvárosi Szociális Szolgáltató és Gyermekjóléti Központ – Családos közösségi szállás	1086 Budapest, Szerdahelyi utca 5.
27	Józsefvárosi Szociális Szolgáltató és Gyermekjóléti Központ - Lélek lakás	1081 Budapest, Vay Ádám utca 4. 1. emelet 22.
28	Józsefvárosi Szociális Szolgáltató és Gyermekjóléti Központ - Lélek lakás	1081 Budapest, Vay Ádám utca 6. földszint 9.
29	Józsefvárosi Szociális Szolgáltató és Gyermekjóléti Központ - Lélek lakás	1084 Budapest, Nagy Fuvaros utca 26. 2. emelet 37.
30	Józsefvárosi Szociális Szolgáltató és Gyermekjóléti Központ - Lélek lakás	1082 Budapest, Baross utca. 102. földszint.3.
31	Józsefvárosi Szociális Szolgáltató és Gyermekjóléti Központ - Lélek lakás	1082 Budapest, Kisfaludy utca 10-12. 1. emelet 18.
32	Józsefvárosi Szociális Szolgáltató és Gyermekjóléti Központ - Lélek lakás	1082 Budapest, Kisfaludy utca 24 2. emelet 4.
33	Józsefvárosi Szociális Szolgáltató és Gyermekjóléti Központ - Lélek lakás	1086 Budapest, Lujza utca 30. 1. emelet 14.
34	Józsefvárosi Szociális Szolgáltató és Gyermekjóléti Központ - Lélek lakás	1086 Budapest, Lujza utca 34. félemelet 16.
35	Józsefvárosi Szociális Szolgáltató és Gyermekjóléti Központ - Lélek lakás	1089 Budapest, Kálvária utca 10/B. 1. emelet 18.
36	Józsefvárosi Szociális Szolgáltató és Gyermekjóléti Központ - Lélek lakás	1089 Budapest, Kálvária utca 26. földszint 9.
37	Józsefvárosi Szociális Szolgáltató és Gyermekjóléti Központ - Lélek lakás	1086 Budapest, Magdolna utca 12. földszint 2.
38	Józsefvárosi Szociális Szolgáltató és Gyermekjóléti Központ - Lélek lakás	1086 Budapest, Magdolna utca 41. földszint 4.
39	Józsefvárosi Szociális Szolgáltató és Gyermekjóléti Központ - Lélek lakás	1085 Budapest, Rigó utca 4. 3. emelet 20.
40	Józsefvárosi Szociális Szolgáltató és Gyermekjóléti Központ - Lélek lakás	1083 Budapest, Tömő utca 56. földszint 19.

Lujza
36

41	Józsefvárosi Szociális Szolgáltató és Gyermekjóléti Központ - Lélek lakás	1083 Budapest, Tömő utca 60. földszint 14.
42	Józsefvárosi Szociális Szolgáltató és Gyermekjóléti Központ - Lélek lakás	1086 Budapest, Dankó utca 30. 1.emelet 5.
43	Józsefvárosi Szociális Szolgáltató és Gyermekjóléti Központ - Lélek lakás	1086 Budapest, Dankó utca 34. földszint 3.
44	Józsefvárosi Szociális Szolgáltató és Gyermekjóléti Központ - Lélek lakás	1086 Budapest, Dankó utca 34. 2. emelet 8.
45	Józsefvárosi Szociális Szolgáltató és Gyermekjóléti Központ - Lélek lakás	1086 Budapest, Dankó utca 34. 4. emelet 1.
46	Józsefvárosi Szociális Szolgáltató és Gyermekjóléti Központ - Lélek lakás	1086 Budapest, Magdolna utca 47. földszint 7.
47	Józsefvárosi Szociális Szolgáltató és Gyermekjóléti Központ - Lélek lakás	1089 Budapest, Diószegi Sámuel utca 15. 2. emelet 30.
48	Józsefvárosi Szociális Szolgáltató és Gyermekjóléti Központ - Lélek lakás	1083 Budapest, Szigetvári utca 4. földszint 4.
49	Józsefvárosi Szociális Szolgáltató és Gyermekjóléti Központ - Lélek lakás	1083 Budapest, Tömő utca 5. 1. emelet 28.
50	Józsefvárosi Szociális Szolgáltató és Gyermekjóléti Központ - Lélek lakás	1084 Budapest, József utca 47. 4. emelet 2.
51	Józsefvárosi Szociális Szolgáltató és Gyermekjóléti Központ - Lélek lakás	1082 Budapest, Futó utca 27. 2. emelet 30.
52	Józsefvárosi Szociális Szolgáltató és Gyermekjóléti Központ - Lélek lakás	1084 Budapest, Nagyfúvaros utca 26. 2. emelet 33.
53	Józsefvárosi Szociális Szolgáltató és Gyermekjóléti Központ - Lélek lakás	1086 Budapest, Szerdahelyi utca 18. 1. emelet 18.
54	Oktatási-nevelési intézményekben étkeztetés biztosítása - Deák Diák Ének-zenei Általános Iskola és Gimnázium	1081 Budapest, II. János Pál pápa tér 4.
55	Oktatási-nevelési intézményekben étkeztetés biztosítása - Losonci Téri Általános Iskola	1083 Budapest, Losonci tér 1.
56	Oktatási-nevelési intézményekben étkeztetés biztosítása - Budapest VIII. Kerületi Németh László Általános Iskola	1084 Budapest, Német utca 14.
57	Oktatási-nevelési intézményekben étkeztetés biztosítása - Vajda Péter Ének-zenei Általános és Sportiskola	1089 Budapest, Vajda Péter utca 25-31.

58	Oktatási-nevelési intézményekben étkeztetés biztosítása – Deák Diák Énekzenei Általános Iskola és Gimnázium Bauer Sándor utcai Tagintézménye	1086 Budapest, Bauer Sándor utca 6-8.
59	Oktatási-nevelési intézményekben étkeztetés biztosítása - Molnár Ferenc Magyar-Angol Két Tanítási Nyelvű Általános Iskola	1085 Budapest, Somogyi Béla utca 9-15.
60	Oktatási-nevelési intézményekben étkeztetés biztosítása - Józsefvárosi Egységes Gyógypedagógiai Módszertani Intézmény és Általános Iskola	1084 Budapest, Tolnai Lajos utca 11-15.
61	Józsefvárosi Szociális Szolgáltató és Gyermekjóléti Központ – Gyermekjóléti szolgáltatások	1086 Budapest, Dankó utca 16. földszint
62	Józsefvárosi Szociális Szolgáltató és Gyermekjóléti Központ - Hátralékkezelési Szolgáltatás és Intenzív Családmegtartó Szolgáltatás	1086 Budapest, Dobozi utca 23. földszint
63	Józsefvárosi Szociális Szolgáltató és Gyermekjóléti Központ - Közösségi hely és Mosoda	1086 Budapest, Szerdahelyi utca 13. földszint
64	Józsefvárosi Szociális Szolgáltató és Gyermekjóléti Központ – Család- és Gyermekjóléti Központ - FiDo Ifjúsági Központ	1086 Budapest, Koltói Anna tér 035388 helyrajzi szám
65	Józsefvárosi Szociális Szolgáltató és Gyermekjóléti Központ – Házi segítségnyújtás és Szociális étkeztetés	1089 Budapest, Orczy út 41. földszint 1.
66	Józsefvárosi Szociális Szolgáltató és Gyermekjóléti Központ – Közösségi hely és Mosoda	1089 Budapest, Diószegi Sámuel utca 13. földszint
67	Józsefvárosi Szociális Szolgáltató és Gyermekjóléti Központ -Adománykezelés LÉLEK-pont	1081 Budapest, II. János Pál pápa tér 22. földszint 34616/0/A/60 helyrajzi szám
68	Józsefvárosi Szociális Szolgáltató és Gyermekjóléti Központ – Adománykezelés LÉLEK-pont	1081 Budapest, II. János Pál pápa tér 22. földszint 34616/0/A/61 helyrajzi szám
69	Józsefvárosi Szociális Szolgáltató és Gyermekjóléti Központ - Műszaki (energetikai, technikai és karbantartási) koordinációs feladatok	1086 Budapest, Dankó utca 40. földszint

2. A költségvetési szerv alapításával és megszűnésével összefüggő rendelkezések

- 2.1. A költségvetési szerv alapításának dátuma: 2011. május 01.
- 2.2. A költségvetési szerv jogelőd költségvetési szervének

38

	<i>megnevezése</i>	<i>székhelye</i>
1	Józsefvárosi Családsegítő Szolgálat	1081 Budapest, Népszínház utca 22.
2	Józsefvárosi Gyermekjóléti Szolgálat Gyermekek Átmeneti Otthona	1089 Budapest, Kőrös utca 35.
3	Józsefvárosi Szociális Intézmények Gazdasági Hivatala	1089 Budapest, Kőrös utca 35.
4	„Őszirózsa” Gondozó Szolgálat	1089 Budapest, Orczy út 41.
5	Józsefvárosi Intézményműködtető Központ	1082 Budapest, Baross utca 84.

3. A költségvetési szerv irányítása, felügyelete

3.1. A költségvetési szerv irányító szervének

3.1.1. megnevezése: Budapest Főváros VIII. kerület Józsefvárosi Önkormányzat
Képviselő-testülete

3.1.2. székhelye: 1082 Budapest, Baross utca 63-67.

3.2. A költségvetési szerv fenntartójának

3.2.1. megnevezése: Budapest Főváros VIII. kerület Józsefvárosi Önkormányzat

3.2.2. székhelye: 1082 Budapest, Baross utca 63-67.

4. A költségvetési szerv tevékenysége

4.1. A költségvetési szerv közfeladata:

Józsefváros közigazgatási területén

A Magyarország helyi önkormányzatairól szóló 2011. évi CLXXXIX. törvény (a továbbiakban: Möt) 23. § (5) bekezdés 11. pontjában foglaltak szerint köteles gondoskodni a szociális alapellátásról.

A szociális igazgatásról és a szociális ellátásokról szóló 1993. évi III. törvény (a továbbiakban: Szt) 86. § (1) bekezdés e) pontja szerinti személyes gondoskodást nyújtó szociális alapszolgáltatások - különös tekintettel családsegítés. A 86. § (2) bekezdés d) pontja alapján a személyes gondoskodást nyújtó szociális alapszolgáltatásokat és szociális szakosított ellátást lát el, továbbá az Szt 65. § (1) bekezdésében meghatározott jelzőrendszeres házi segítségnyújtást önként vállalt feladatként biztosítja.

A gyermekek védelméről és a gyámügyi igazgatásról szóló 1997. évi XXXI. törvény (a továbbiakban: Gyvt) 94. § (3) bekezdés c) pontja alapján személyes gondoskodást nyújtó gyermekjóléti alapellátásokat (gyermekek átmeneti otthona, családok átmeneti otthona) lát el.

Józsefváros közigazgatási területén kívül

Budapest Főváros VIII. kerület Józsefvárosi Önkormányzat Képviselő-testületének a 317/2022. (XI.24.) számú határozata alapján 2023. január 1-jétől határozatlan időre megkötött ellátási szerződés szerint a Belváros-Lipótváros Budapest Főváros V. kerület Önkormányzata közigazgatási területe, személyes gondoskodás keretébe tartozó gyermekjóléti alapellátás, gyermekek átmeneti gondozása - azon belül gyermekek átmeneti otthona 1 férőhely tekintetében, valamint a szabad férőhelyek terhére további V. kerületi gyermek fogadása.

Budapest Józsefvárosi Önkormányzat Képviselő-testületének a 147/2022. (V.26.) számú határozata alapján 2022. július 01. napjától határozatlan időre megkötött ellátási szerződés szerint a Budapest Főváros VI. kerület Terézváros Önkormányzat közigazgatási területe, személyes gondoskodás keretébe tartozó gyermekjóléti alapellátás, gyermekek átmeneti gondozása - azon belül gyermekek átmeneti otthona 1 férőhely tekintetében, valamint a szabad férőhelyek terhére további VI. kerületi gyermek fogadása.

Budapest Józsefvárosi Önkormányzat Képviselő-testületének a 188/2022. (VI.23.) számú határozata alapján 2022. július 01. napjától határozatlan időre megkötött ellátási szerződés szerint a Budapest Főváros II. kerületi Önkormányzat közigazgatási területe, személyes gondoskodás keretébe tartozó gyermekjóléti alapellátás, gyermekek átmeneti gondozása - azon belül gyermekek átmeneti otthona 1 férőhely tekintetében, valamint a szabad férőhelyek terhére további II. kerületi gyermek fogadása.

Budapest Főváros VIII. kerület Józsefvárosi Önkormányzat Képviselő-testületének 373/2011. (IX.15.) számú határozata, valamint a 386/2013. (X.16.) számú határozata alapján határozatlan időre 2011. október 01. napjától 2 fő, 2014. január 01. napjától további 1 fő, 2023. április 12. napjától mindösszesen 4 fő tekintetében megkötött ellátási szerződés szerint a Budapest Főváros IX. kerület Ferencváros Önkormányzata közigazgatási területe, személyes gondoskodás keretébe tartozó szociális alapellátás, nappali ellátás - azon belül fogyatékos illetve autista személyek nappali ellátása biztosítása.

Az óvodák és a Józsefvárosi Egyesített Bölcsődék esetében, mint önkormányzati fenntartású intézmények, gazdálkodási feladatok ellátása.

A VIII. kerület területén található köznevelési intézmények esetén közétkeztetés biztosítása állami és önkormányzati fenntartású intézményekben.

Önkormányzati fenntartású intézmények:

- Józsefvárosi Óvodák (1084 Budapest, Tolnai Lajos utca 7-9.)
- Józsefvárosi Óvodák Napvirág Tagóvodája (1083 Budapest, Baross utca 111/b.)
- Józsefvárosi Óvodák Virágkoszorú Tagóvodája (1083 Budapest, Baross utca 91.)
- Józsefvárosi Óvodák Tündéerkert Tagóvodája (1081 Budapest, Kun utca 3.)
- Józsefvárosi Óvodák Katica Tagóvodája (1089 Budapest, Vajda Péter utca 37.)
- Józsefvárosi Óvodák Mesepalota Tagóvodája (1085 Budapest, Somogyi Béla utca 9-15.)
- Józsefvárosi Óvodák Csodasziget Tagóvodája (1083 Budapest, Tömő utca 38./A.)
- Józsefvárosi Óvodák Pitypang Tagóvodája (1087 Budapest, Százados út 12-14.)
- Józsefvárosi Óvodák Százszorszép Tagóvodája (1086 Budapest, Szűz utca 2.)
- Józsefvárosi Óvodák TÁ-TI-KA Tagóvodája (1088 Budapest, Rákóczi út 15.)

 40

• **Józsefvárosi Óvodák Mackóvár Tagóvodája (1086 Budapest, Csobánc utca 5.)**

A felelősségvállalás és az egymás közötti együttműködés rendjét munkamegosztási megállapodás szabályozza.

Állami fenntartású köznevelési intézmények:

- Deák Diák Ének-zenei Általános Iskola és Gimnázium
- Losonci Téri Általános Iskola
- Budapest VIII. Kerületi Németh László Általános Iskola
- Molnár Ferenc Magyar-Angol Két Tanítási Nyelvű Általános Iskola
- Vajda Péter Ének-zenei Általános és Sportiskola
- Deák Diák Ének-zenei Általános Iskola és Gimnázium Bauer Sándor utcai Tagintézménye
- Józsefvárosi Egységes Gyógypedagógiai Módszertani Intézmény és Általános Iskola

4.2. A költségvetési szerv főtevékenységének államháztartási szakágazati besorolása:

	<i>szakágazat száma</i>	<i>szakágazat megnevezése</i>
1	889900	M.n.s. egyéb szociális ellátás bentlakás nélkül

4.3. A költségvetési szerv alaptevékenysége:

- A Szociális igazgatásról és szociális ellátásokról szóló 1993. évi III. törvény, valamint a Gyermekvédelemről és a gyámügyi igazgatásról szóló 1997. évi XXXI. törvényben meghatározott alapellátások és szakosított ellátások egyes formáit biztosítja.
- Időskorú és demens személyek nappali, valamint, átmeneti ellátása, szociális étkeztetés biztosítása, többletfeladatként népkonyha működtetése. Az egyének és családok szociális és mentálhigiénés ellátása, a családi rendszer működési zavarainak megelőzése, a kialakult problémák megoldása.
- Szenvedélybetegek, fogyatékos személyek nappali ellátásának biztosítása.
- Hajléktalan személyek részére lakhatás segítése.
- Gyermekjóléti alapellátás keretében biztosítja a gyermekek testi, értelmi, érzelmi, és erkölcsi fejlődésének, jólétének, a családban történő nevelésének elősegítését, a veszélyeztetettség megszüntetését, a gyermekek családjából történő kiemelésének megelőzését. Gyermekjóléti szolgáltatások biztosítása, gyermekek átmeneti ellátása.
- A háztartási költségvetéssel, házassággal és családdal, a hitelfelvétellel és az adósságkezeléssel kapcsolatos tanácsadási szolgáltatás
- Az intézmény feladata a közfeladatot ellátó köznevelési intézményeknél a közétkeztetés ellátása, a pénzügyi-számviteli- gazdálkodási-tervezési feladatok ellátása.
- Az alábbi VIII. kerület területén található önkormányzati fenntartású köznevelési intézmények esetében étkeztetés biztosítása.

<i>Telephely megnevezése</i>	<i>Telephely címe</i>
------------------------------	-----------------------

Józsefvárosi Óvodák	1084 Budapest, Tolnai Lajos utca 7-9.
Józsefvárosi Óvodák Csodasziget Tagóvodája	1083 Budapest, Tömő utca 38./A
Józsefvárosi Óvodák Napvirág Tagóvodája	1083 Budapest, Baross utca 111/b
Józsefvárosi Óvodák Tündéerkert Tagóvodája	1081 Budapest, Kun utca 3.
Józsefvárosi Óvodák Katica Tagóvodája	1089 Budapest, Vajda Péter utca 37.
Józsefvárosi Óvodák Mesepalota Tagóvodája	1085 Budapest, Somogyi Béla utca 9-15.
Józsefvárosi Óvodák Pitypang Tagóvodája	1087 Budapest, Százados út 12-14.
Józsefvárosi Óvodák Százszorszép Tagóvodája	1086 Budapest, Szűz utca 2.
Józsefvárosi Óvodák TÁ-TI-KA Tagóvodája	1088 Budapest, Rákóczi út 15.
Józsefvárosi Óvodák Mackóvár Tagóvodája	1086 Budapest, Csobánc utca 5.
Józsefvárosi Óvodák Virágkoszorú Tagóvodája	1083 Budapest, Baross utca 91.

- az Szt. 64. § (4) bekezdés f) pontja alapján a családsegítés keretében a nehéz élethelyzetben élő családok segítése céljából felajánlott adományok (közérdekű kötelezettségvállalások) fogadása, felhasználása a rászoruló családok javára.

4.4. A költségvetési szerv alaptevékenységének kormányzati funkció szerinti megjelölése:

	<i>kormányzati funkciósám</i>	<i>kormányzati funkció megnevezése</i>
1	013360	Más szerv részére végzett pénzügyi-gazdálkodási, üzemeltetési, egyéb szolgáltatások
2	041232	Start- munka program - Téli közfoglalkoztatás
3	041233	Hosszabb időtartamú közfoglalkoztatás
4	041236	Országos közfoglalkoztatási program
5	096015	Gyermekétkeztetés köznevelési intézményben
6	096025	Munkahelyi étkeztetés köznevelési intézményben
7	101142	Szenvedélybetegek nappali ellátása
8	101221	Fogyatékossgal élők nappali ellátása
9	102025	Időskorúak átmeneti ellátása
10	102026	Demens betegek átmeneti ellátása
11	102031	Idősek nappali ellátása
12	102032	Demens betegek nappali ellátása
13	104012	Gyermekek átmeneti ellátása
14	104037	Intézményen kívüli gyermekétkeztetés
15	104042	Család és gyermekjóléti szolgáltatások
16	104043	Család és gyermekjóléti központ
17	104060	A gyermekek, fiatalok és családok életminőségét javító programok

L. M. E. 42

18	106010	Lakóingatlan szociális célú bérbeadása, üzemeltetése
19	107050	Szociális étkeztetés népkonyhán
20	107051	Szociális étkeztetés szociális konyhán
21	107052	Házi segítségnyújtás
22	107053	Jelzőrendszeres házi segítségnyújtás
23	107070	Menekültek, befogadottak, oltalmazottak ideiglenes ellátása és támogatása

4.5. A költségvetési szerv illetékessége, működési területe:

Budapest Főváros VIII. kerület Józsefvárosi Önkormányzat közigazgatási területe.

5. A költségvetési szerv szervezete és működése

5.1. A költségvetési szerv vezetőjének megbízási rendje:

A költségvetési szerv vezetőjét a Budapest Főváros VIII. kerület Józsefvárosi Önkormányzat Képviselő-testülete pályázat útján bízza meg határozott, legfeljebb 5 éves időtartamra, menti fel vagy megbízását visszavonja a közalkalmazottak jogállásáról szóló 1992. évi XXXIII. törvény, valamint a közalkalmazottak jogállásáról szóló 1992. évi XXXIII. törvénynek a szociális, valamint a gyermekjóléti és gyermekvédelmi ágazatban történő végrehajtásáról szóló 257/2000. (XII.26.) Korm. rendelet szerint, az egyéb munkáltatói jogokat a Magyarország helyi önkormányzatairól szóló 2011. évi CLXXXIX. törvény 41. § (7) bekezdése, 67. § (1) bekezdés g) pontja alapján a Polgármester gyakorolja.

A költségvetési szerv gazdasági vezetőjének megbízási rendje:

A költségvetési szerv gazdasági vezetőjének kinevezése, vagy megbízása, felmentése, vagy a megbízás visszavonása, díjazásának megállapítása a polgármester hatáskörébe tartozik. A gazdasági vezető felett az egyéb munkáltatói jogokat a Józsefvárosi Szociális Szolgáltató és Gyermekjóléti Központ vezetője gyakorolja.

5.2. A költségvetési szervnél alkalmazásban álló személyek jogviszonya:

	<i>foglalkoztatási jogviszony</i>	<i>jogviszonyt szabályozó jogszabály</i>
1	közalkalmazotti jogviszony	1992. évi XXXIII. törvény, valamint a közalkalmazottak jogállásáról szóló 1992. évi XXIII. törvénynek a szociális, valamint a gyermekjóléti és gyermekvédelmi ágazatban történő végrehajtásáról szóló 257/2000. (XII.26.) Korm. rendelet szerint
2	megbízási jogviszony	Polgári törvénykönyvről szóló 2013. évi V. törvény
3	munkaviszony	a munka törvénykönyvéről szóló 2012. évi I. törvény



INGATLAN HASZNÁLATI SZERZŐDÉS 6. számú módosítása

Amely létrejött egyrészről a

Budapest Főváros VIII. kerület Józsefvárosi Önkormányzat

székhelye: 1082 Budapest, Baross u. 63-67.

képviseli: Pikó András, polgármester

adószáma: 15735715-2-42

törzsszáma: 735715

statisztikai számjele: 15735715-8411-321-01

(a továbbiakban: **Használatba adó**),

másrészről a

Józsefvárosi Szociális Szolgáltató és Gyermekjóléti Központ

székhelye: 1081 Budapest, Népszínház utca 22.

képviseli: Takács Gábor, intézményvezető

adószám: 15791454-2-42

törzsszáma: 791452

statisztikai számjele: 15791454-8899-322-01

(a továbbiakban: **Használatba vevő**)

a továbbiakban együttesen **Felek** között jött létre az alábbi feltételekkel, a megjelölt helyen és napon:

1. Felek a közöttük 2021. december 8. napján létrejött és 2022. április 6. napján, 2022. június 9. napján, 2022. szeptember 30. napján, 2023. április 20. és 2023. július 12. napján módosított ingatlan használati szerződést közös megegyezéssel akként módosítják, hogy az ingatlan-használati szerződés 1. függeléke helyébe a jelen szerződés 1. függeléke kerül.
2. Az ingatlan használati szerződés egyéb rendelkezései változatlanul hatályban maradnak.
3. Felek egyezően rögzítik, hogy a jelen ingatlan használati szerződés módosítás szövegét a Használatba adó Képviselő-testülete a/2024. (VII. 4.) számú határozatával jóváhagyta.
4. Jelen szerződést a felek elolvasás és értelmezés után, mint akaratukkal mindenben megegyezőt, jóváhagyólag 5 egymással egyező példányban írják alá.

Budapest, 2024.

**Budapest Főváros VIII. kerület Józsefvárosi
Önkormányzat
képviselésében:**

**Józsefvárosi Szociális Szolgáltató és
Gyermekjóléti Központ
képviselésében:**

Pikó András polgármester

Takács Gábor intézményvezető

Pénzügyileg ellenjegyzem: Budapest,

.....
Hórich Szilvia
gazdasági vezető

Jogi szempontból ellenőrizte:
dr. Töröcsik Edit Julianna
jegyző
nevében és megbízásából:

.....
dr. Székelyhidi Livia
jogi iroda vezető

1
 44

A használati szerződés 1. sz. függeléke

Ingtalan helyrajzi száma	Ingtalan címe	Ingtalan területe (m²)	Forgalmi érték (e Ft)
35507/A/2	Baross u. 102. fszt. 3.	24	9598
35812/0/A/1	Baross u. 109.	96	14756
35812/0/A/2	Baross u. 109.	30	3714
35095//0	Bauer S. u. 6-8.	103,4	10710
35316//0	Dankó u. 16. fszt.	96	375930
35305/A/24	Dankó u. 17. II. em. 23.	30	5657
35472//0	Dankó u. 30. I. em. 5.	24,4	2256
35474//0	Dankó u. 34. fszt. 3.	32,5	7042
35474//0	Dankó u. 34. II. 8.	32	11754
35474//0	Dankó u. 34. IV. 1.	27	9918
35477//0	Dankó u. 40. fszt. 1/1	48	599
38761/0/A/1	Delej u. 34.	270	35243
34924/A/24	Déri Miksa u. 3. fszt. 4.	156	6345
36068/0/A/2	Diószegi S. u. 13. fszt.	55	7638
36055/A/30	Diószegi S. u. 15. II. 30.	26	7138
35418/0/A/34	Dobozi u. 23. fszt.	196	19841
35685//0	Futó u. 27. II. 30.	31	6793
34757/0/A/45	II. János Pál pápa tér 17. fszt. U/1.	227	15699
34616/A/60	II. János Pál pápa tér 22.	25	1328
34616/A/61	II. János Pál papa tér 22.	30	1640
35159/A/31	József u. 47. IV. 2.	42	26617
35911/0/A/3	Kálvária tér 13. fszt.	225	10335
35911/0/A/1	Kálvária tér 13. pincszint	117	5363
35889//0	Kálvária u. 10/b. I. 18.	23	2600
36062//0	Kálvária u. 26. fszt. 9.	25	2970
35450//0	Karácsony S. u. 22. I. 22.	31	7864
38837/6	Kerepesi út 29/a	2763	303603
35582//0	Kis Stáció u. 11.	125	15745
35582//0	Kis Stáció u. 11.	72	7581
35631//0	Kisfaludy u. 5. fszt. 4.	35	2370
35609//0	Kisfaludy u. 10-12. I.18.	27	2880
35616/A/18	Kisfaludy u. 24. II. em. 4.	25	2899
35282//0	Koszorú u. 4-6.	2127	126862
35286//0	Koszorú u. 14-16.	1008	94119
35874//0	Kőrös u. 4/a. I. 9.	30	1801
35964//0	Kőrös u. 35.	865	77399
35428//0	Lujza u. 30. I. em. 14	26	756
35430//0	Lujza u. 34. fe. 16.	24	2827
35292//0	Magdolna u. 12. fszt. 2	33	2915

[Handwritten signature]

35292//0	Magdolna u. 12. I. em. 20.	35	5331
35445//0	Magdolna u. 41. fszt. 4.	26	4132
35444/0/A/3	Magdolna u. 43. fszt. U/3	35	8857
35444/0/A/2	Magdolna u. 43.	69	1794
35421/0/A/7	Magdolna u. 47. fszt. 7	25	2702
35162/0/A/55	Mátyás tér 4.	214	16886
35146/0/A/51	Mátyás tér 12.	70	3938
35082//0	Nagy Fuvaros u. 26. II. 33.	28	6410
35082//0	Nagy Fuvaros u. 26. II.37.	35	5154
34679/0/A/21	Népszínház u. 22. fe.6.	223	8335
34679/0/A/4	Népszínház u. 22. fszt.4.	183	6866
34679/0/A/1	Népszínház utca 22. pincszint	198	7409
35960/0/A/3	Orczy út 41. fszt. 1	48	1452
35960/0/A/6	Orczy út 41. fszt. U/3	120	10691
35960/0/A/5	Orczy út 41. fszt. U/4	30	4907
35219/0/A/21	Rigó u. 4. 3. em. 20.	27	2350
35989/0/A/3	Sárkány u. 14. fszt. 1.	34	1231
35496//	Szigetvári u. 4. fszt. 4.	24	7451
36535/0/A/7	Szentkirályi u. 15. I. em. 4.	211	14271
35325//0	Szerdahelyi u. 5.	386	46199
35329//0	Szerdahelyi u. 13. fszt. 1.	114	15468
35136/A/11	Szerdahelyi u. 18. I. 11.	34	7565
35496//0	Tömő u. 5. I. 28.	23	1713
36109//0	Tömő u. 56. fszt. 19.	25	1306
36107//0	Tömő u. 60. fszt.14.	25	1265
34761//0	Vay Á. u. 4. I. 22.	26	2774
34762//0	Vay Á. u. 6. fszt. 9.	25	3178
34930/0/A/34	Víg u. 18.	140	8149

INGATLAN HASZNÁLATI SZERZŐDÉS

amely létrejött egyrészről a

Budapest Főváros VIII. kerület Józsefvárosi Önkormányzat

székhelye: 1082 Budapest, Baross u. 63-67.

képviseli: Pikó András, polgármester

adószáma: 15735715-2-42

törzsszáma: 735715

statisztikai számjele: 15735715-8411-321-01

(a továbbiakban: **Használatba adó**),

másrészről a

Józsefvárosi Szociális Szolgáltató és Gyermekjóléti Központ

székhelye: 1081 Budapest, Népszínház utca 22.

képviseli: Takács Gábor, intézményvezető

adószám: 15791454-2-42

törzsszáma: 791452

statisztikai számjele: 15791454-8899-322-01

(a továbbiakban: **Használatba vevő**)

együttesen **Felek** között jött létre az alábbi feltételekkel, a megjelölt helyen és napon:

I. Előzmények

Budapest Főváros VIII. kerület Józsefváros Önkormányzata a többi önkormányzathoz hasonlóan egyes közfeladatait az általa alapított költségvetési szervein keresztül látja el. Az Önkormányzat által alapított költségvetési szervek az Önkormányzat tulajdonában lévő ingatlanokban működnek, az ingatlanok a költségvetési szervek használatában vannak. Az ingatlanok használatát a költségvetési szerv alapításakor, vagy későbbi időpontban az Önkormányzat Képviselő-testülete – vagy jogelődje – biztosította, azonban az ingatlanok használatáról megállapodás nem született.

A Felek kölcsönösen rögzítik, hogy a Használatba adó a Használatba vevő részére közfeladata ellátása érdekében adta ingyenesen, határozatlan időtartamra használatba jelen szerződés 1. számú függelékében meghatározott ingatlanokat, melyekben a Használatba vevő az Alapító Okiratában meghatározott közfeladatát látja el.

A Felek kölcsönösen rögzítik, hogy a Használatba adó kizárólagos tulajdonát képezik a jelen szerződés 1. sz. függelékében meghatározott ingatlanok. Az ingatlanok jelen szerződés aláírásának napján per-, teher- és igénymentesek.

A Felek rögzítik, hogy figyelemmel a Használatba vevő által ellátott közfeladatok folyamatos biztosítására, valamint a nemzeti vagyonról szóló 2011. évi CXCVI. törvény 3. § (1) bekezdés 11. pontjára, illetve a 11. § (13) bekezdésére, szükséges e tevékenységek ellátására használt önkormányzati tulajdonú ingatlanok használati jogviszonyának szerződésben történő rendezése. Az Nvtv. 5. § (5) bekezdésében foglaltak szerint a helyi önkormányzat korlátozottan forgalomképes törzsvagyonát képezi a helyi önkormányzat által fenntartott, közfeladatot ellátó intézmény, költségvetési szerv elhelyezését, valamint azok feladatának ellátását szolgáló épület, épületrész.



Fentiekre tekintettel a szerződés tárgyát képező és az 1. sz. függelékben felsorolt ingatlanok ingyenes használatának és működtetésének részletes szabályait a Felek az alábbiak szerint állapítják meg.

II. Értelmező rendelkezések

Jelen megállapodás alkalmazásában:

- a. használat: a vagyonelem használata, működtetése és fenntartása;
- b. hasznosítás: a Használatba adó által az 1. sz függelékben felsorolt ingatlanok birtoklásának, használatának, hasznok szedése jogának bármely - a tulajdonjog átruházását nem eredményező - jogcímen történő átengedése, ide nem értve a vagyonnevelésbe adást, valamint a haszonélvezeti jog alapítását;
- c. karbantartás: a vagyonelemek folyamatos, zavartalan, biztonságos üzemeltetését szolgáló javítási, karbantartási tevékenység, ideértve a tervszerű megelőző karbantartást, a hosszabb időszakokként, de rendszeresen visszatérő nagyobb javítási munkálatokat, és mindazon javítási, karbantartási tevékenységet, amelyet a rendeltetésszerű használat érdekében el kell végezni, amely a folyamatos elhasználódás rendszeres helyreállítását eredményezi;
- d. nagy karbantartás: olyan karbantartási tevékenység, amely az ingatlan, épület szerkezeti elemei megfelelőségének helyreállítását eredményezi;
- e. felújítás: a vagyonelem eredeti állaga helyreállítását szolgáló, időszakokként visszatérő olyan tevékenység, amely mindenképpen azzal jár, hogy az adott eszköz élettartama megnövekszik, eredeti műszaki állapota, teljesítőképessége megközelítően vagy teljesen visszaáll, és így a felújítás pótlólagos ráfordításából a jövőben gazdasági előnyök származnak. Felújítás a korszerűsítés is, ha az a korszerű technika alkalmazásával a vagyonelem egyes részeinek az eredetitől eltérő megoldásával vagy kicserélésével a vagyonelem üzembiztonságát, teljesítőképességét, használhatóságát vagy gazdaságosságát növeli. A tárgyi eszközt akkor kell felújítani, amikor a folyamatosan, rendszeresen elvégzett karbantartás mellett a tárgyi eszköz oly mértékben elhasználódott (szerkezeti elemei elöregedtek), amely elhasználódottság már a rendeltetésszerű használatot veszélyezteti. Nem felújítás az elmaradt és felhalmozódó karbantartás egy időben való elvégzése, függetlenül a költségek nagyságától.

III. A szerződés tárgya

1. A Használatba adó ingyenes használatba adja az 1. sz. függelék szerint felsorolt, a Használatba vevő által már korábban is közfeladat ellátása céljából használt ingatlanokat. A használatba adott természetbeni fekvését, hrsz.-t, alapterületét, valamint a vagyontárgy értékét az 1. sz. függelék tartalmazza. Az 1. sz. függelék minden évben tárgyév december 31. napjával, mint fordulónappal felülvizsgálatra és szükség esetén módosításra kerül, melyet szerződés módosítás nélkül a polgármester hagy jóvá.

2. A Használatba vevő feladatellátására szolgáló vagyonnal való használati jogot - a jelen szerződésben foglalt eltérésekkel - az Önkormányzat vagyonáról, a vagyontárgyak feletti tulajdonosi jogok gyakorlásáról szóló mindenkor hatályos önkormányzati rendeletben

2

szabályozott módon és feltételekkel a Használatba vevő gyakorolja. Ennek során a Használatba vevő a vagyonelemeket a szerződési előírásoknak és a tulajdonosi rendelkezéseknek megfelelően közfeladat ellátására használja.

IV. Felek jogai és kötelezettségei

3. Rendeltetésszerű használat:

- a. A Használatba vevő a használat tárgyát képező vagyonelemeket, kizárólag a közfadatainak ellátására, valamint e közfadatai ellátásának biztosítását nem veszélyeztető, a jelen szerződésben szabályozott módon használhatja és hasznosíthatja.
- b. A Használatba vevő a használat tárgyát képező ingatlant a nemzeti vagyonról szóló 2011. évi CXCVI. törvény 11. § (16) bekezdésében foglaltak figyelembevételével hasznosíthatja. A hasznosításban – a hasznosítóval közvetlen vagy közvetett módon jogviszonyban álló harmadik félként – kizárólag természetes személyek vagy átlátható szervezetek vesznek részt.
- c. A használati szerződés tárgyát képező ingatlan hasznosítása esetén a Használatba vevő a 12 hónapot, valamint a nettó 1 millió forint bevételt meghaladó szerződéseket köteles jóváhagyásra betervezni a Képviselő-testület tulajdonosi jogokat gyakorló bizottsága elé.
- d. A Használatba vevő használati joga az ingatlan rendeltetésszerű használatához szükséges vagyontárgyak ingyenes használatára is kiterjed.
- e. A Használatba vevő a feladatainak ellátását szolgáló ingatlant, a szerződés időtartama alatt nem idegenítheti el, nem terhelheti meg, a használt vagyont biztosítékkul nem adhatja, a vagyonon osztott tulajdont nem létesíthet.
- f. A Használatba vevő köteles a használatában álló vagyont a központi berendezésekkel és felszerelésekkel együtt rendeltetésszerűen, a közvagyon használó személytől elvárható gondossággal, hatékonyan, energiatakarékosan és költségtakarékosan, a vagyonra vonatkozó biztonsági előírások betartásával, mások jogainak és törvényes érdekeinek sérelme nélkül használni.
- g. A szerződés időtartama alatt a Használatba vevő felelős az ingatlannal kapcsolatos, a tűzvédelmi, munkavédelmi és környezetvédelmi törvényekben és egyéb kapcsolódó jogszabályokban foglaltak betartásáért és betartatásáért, a Használatba vevő megtérítési felelősséggel tartozik a Használatba adó felé, amennyiben ezen szabályok megszegésre kerülnek és kár keletkezik.
- h. Amennyiben a használat során a Használatba vevő az általa használt ingatlanon átalakítást, felújítást vagy bármely más beruházást kíván végrehajtani, azt kizárólag a Használatba adó előzetes hozzájárulásával végezheti el. Amennyiben egyes munkálatok elvégzése előre nem látható okból és a Használatba vevőnek fel nem róhatóan válik szükségessé, azok az azonnali kárelhárításhoz és/vagy a közvetlen életveszély elhárításához szükséges mértékben a Használatba adó előzetes írásbeli engedélye hiányában is elvégezhetőek. Ilyen esetben a munkálatok megkezdésekor a Használatba vevő haladéktalanul köteles a Használatba adót írásban tájékoztatni.

- i. A Használatba vevő jogosult az ingatlant saját berendezéseivel ellátni, e berendezések felett szabadon rendelkezhet. A Használatba adó az ingatlanban lévő, a Használatba vevő tulajdonát képező vagyontárgyakért felelősséget nem vállal, mindazonáltal a Felek rögzítik, hogy a Használatba vevő e vagyontárgyakra biztosítást köthet.

4. Használat feltételei:

- a. A használatba adott vagyont a Használatba vevő a jelen szerződés 3. a. és b. pontjaira tekintettel használja.
- b. A Használatba vevő a használat során gondoskodik az ingatlan rendeltetésének megfelelő használatáról, valamint a hatályos tűzvédelmi, munkavédelmi és egészségügyi előírások szerint történő üzemeltetéséről, karbantartásáról.
- c. A használat során a Használatba vevő köteles gondoskodni a vagyonelem állagmegóvásáról, karbantartásáról, az ingatlanban levő központi berendezések, az ezekhez csatlakozó vezetékhálózatok munkaképes állapotáról és az átvételkor állapotnak megfelelő szinten tartásáról.
- d. A Használatba vevő köteles gondoskodni a használatba adott ingatlan vagyónvédelméről.
- e. A Használatba adó köteles ellátni a jogszabály alapján a használatba adót terhelő minden olyan feladatot, amely ahhoz szükséges, hogy az ingatlanban a Használatba vevő alapító okiratában meghatározott feladatok folyamatos, megfelelő színvonalon történő ellátásának feltételei biztosítottak legyenek.
- f. A Használatba vevőnek minden, a használattal kapcsolatos lényeges változásról haladéktalanul, de legkésőbb 5 munkanapon belül írásban értesítenie kell a Használatba adót. A Használatba vevő az ingatlan egészét fenyegető veszélyről és a beállott kárról haladéktalanul írásban értesíti a Használatba adót, amely köteles túrni a veszély elhárítása vagy a kár következményeinek elhárítása érdekében szükséges intézkedések megtételét.
- g. A Használatba adó tájékoztatja a Használatba vevőt, hogy mint az ingatlan tulajdonosa a jelen szerződés tárgyát képező ingatlanokat vagyonelemei között szerepelteti, és gondoskodik arról, hogy arra folyamatosan vagyónbiztosítással rendelkezzen. A Használatba vevő tudomásul veszi, hogy a biztosítóhoz történő kárbejelentés megtétele érdekében az általa használt ingatlanban bekövetkezett valamennyi kárt köteles annak bekövetkezését követően haladéktalanul, de legkésőbb a káresemény megtörténtét követő munkanapon bejelenteni Használatba adónak.

5. Tulajdonosi ellenőrzés:

A Használatba adó, mint tulajdonos évente legalább egy alkalommal, a közfeladat ellátásának zavarása nélkül, előzetes értesítés alapján a használatba adott ingatlanvagyon tekintetében ellenőrizheti az önkormányzati vagyon rendeltetésszerű használatát.



6. Költségek viselése:

A Használatba vevő által székhelyként és telephelyként használt önkormányzati tulajdonú helyiségek, ingatlanok vonatkozásában a Használatba vevő költségvetése terhére elszámolható kiadások:

- a. gázenergia-szolgáltatás díja,
- b. villamos energia-szolgáltatás díja,
- c. távhő- és melegvíz-szolgáltatás díja,
- d. víz- és csatornadíj,
- e. nem adatátviteli célú távközlési szerződések alapdíjai (telefon, telefax, telex),
- f. internet díja,
- g. egyéb, a használat során felmerült kiadások: szemétszállítás, kéményseprés, rovar- és rágcsálóirtás, veszélyes hulladék kezelése, működtetéssel kapcsolatos levelezés, tűzvédelmi feladatok ellátásával kapcsolatos kiadások, tisztítószeres, munkaruha biztosítása, épületörzési, takarítási díj, kéményseprői díj, egyéb a használatban felmerülő költség,
- h. karbantartási, nagykarbantartási, beruházási és felújítási költségek.

V. Beszámolási, nyilvántartási, adatszolgáltatási kötelezettség

7. A Használatba vevő vállalja, hogy a tárgyévet követő év január 31-ig a Használatba adó által bekért adatszolgáltatást teljesíti, valamint vállalja, hogy e vagyonelemekről külön, a vonatkozó jogszabályok szerinti analitikus nyilvántartást vezet, illetve teljesíti e vagyonelemekkel kapcsolatos bármilyen, a Használatba adó által előírt adatszolgáltatást.

VI. A szerződés módosítása, megszűnése

8. Felek megállapodnak abban, hogy jelen szerződés csak írásban módosítható.

9. A Felek a szerződést határozatlan időtartamra kötik. Jelen szerződés hatálya kiterjed a szerződés aláírását megelőzően használt vagyonelemekre is. A szerződést meg kell szüntetni, ha a használatba adott ingatlanok mindegyike tekintetében megszűnik a közfeladat ellátása.

10. A Használatba vevő használati jogának megszűnése esetén – a Használatba adó eltérő írásbeli nyilatkozata kivételével - a megszűnés napjától számított 30 napon belül köteles az ingatlant kiüríteni és azt tiszta, rendeltetésszerű használatra alkalmas állapotban a Használatba adó részére visszaadni.

VII. Egyéb rendelkezések

11. Jelen szerződést a Felek határozatlan időre kötik.

12. Kapcsolattartók kijelölése:

Használatba adó részéről: Borbás Gabriella, Gazdálkodási ügyosztályvezető.
Elérhetőség: borbas.gabriella@jozsefvaros.hu
Használatba vevő részéről: Takács Gábor intézményvezető
Elérhetőség: takacs.gabor@jszszgyk.hu

13. A Felek megállapodnak abban, hogy a szerződésből adódó vagy azzal kapcsolatban felmerülő vitákat vagy nézetkülönbségeket tárgyalások útján rendezik.

14. A Felek egyezően kijelentik, hogy jelen ingatlan használati szerződés alapján a szerződésben megjelölt ingatlanokra használati jog bejegyzését az ingatlan-nyilvántartásba nem kérik.

15. A Felek egyezően rögzítik, hogy a jelen ingatlan használati szerződés szövegét a Használatba adó Képviselő-testülete 628/2021. (XI. 18.) számú határozatával jóváhagyta.

Jelen szerződést a felek elolvasás és értelmezés után mint akaratukkal mindenben megegyezőt, jóváhagyólag 5 egymással egyező példányban írják alá.

Budapest, 2021.



Budapest Főváros VIII. kerület
Józsefváros Önkormányzata
képviselésében:
Pikó András polgármester

2021 08.



Józsefvárosi Szociális Szolgáltató és
Gyermekjóléti Központ
képviselésében:
Takács Gábor intézményvezető



Pénzügyileg ellenjegyzem: *pis fizetéses, az m. igazgató*



Hórich Szilvia *2021. 08. 26.*
gazdasági vezető

Jogi szempontból ellenjegyzem:



dr. Sajtos Csilla
jegyző

1. sz. függelék: a használatba adott helyiségek listája



A használati szerződés 1. sz. függeléke

Ingyatlan helyrajzi száma	Ingyatlan címe	Ingyatlan területe (m²)	Forgalmi érték (e Ft)
35812/0/A/1	Baross u. 109.	96	14756
35812/0/A/2	Baross u. 109.	30	3714
35128	Bauer S. u. 9-11. fszt. 1.	34	3627
35316	Dankó u. 16. fszt.	96	375930
35474	Dankó u. 34. II. 8.	32	11754
35474	Dankó u. 34. IV. 1.	27	9918
35477	Dankó u. 40. fszt. 1/1	48	599
38761/0/A/1	Delej u. 34.	270	35243
34924/A/24	Déri Miksa u. 3. fszt. 4.	156	6345
36068/0/A/2	Diószegi S. u. 13. fszt.	55	7638
36055/A/30	Diószegi S. u. 15. II. 30.	26	7138
35377	Dobozi u. 17. I. 20.	24	2507
35418/0/A/34	Dobozi u. 23. fszt.	196	19841
36057	Dugonics u. 14. fe. 1.	24	2581
36056	Dugonics u. 16. I. 17.	25	2970
34757/0/A/45	II. János Pál pápa tér 17. fszt. U/1.	227	15699
35154	József u. 57. fszt. 2.	25	2641
35153	József u. 59. fszt. 4.	31	3256
35911/0/A/3	Kálvária tér 13. fszt.	225	10335
35889	Kálvária u. 10/b. I. 18.	23	2600
36062	Kálvária u. 26. fszt. 9.	25	2970
35450	Karácsony S. u. 22. I. 22.	31	7864
38837/6	Kerepesi út 29/a	2763	303603
35582	Kis Stáció u. 11.	125	15745
35582	Kis Stáció u. 11.	72	7581
35631	Kisfaludy u. 5. fszt. 4.	35	2370
35609	Kisfaludy u. 10-12. I.18.	27	2880
35282	Koszorú u. 4-6.	2127	126862
35286	Koszorú u. 14-16.	1008	94119
35874	Kőrís u. 4/a fszt. 1.	25	2667
35874	Kőrís u. 4/a. I. 9.	30	1801
36071	Kőrís u. 11. fszt. 13.	25	3318
35964	Kőrís u. 35.	865	77399
35430	Lujza u. 34. fe. 16.	24	2827
35292	Magdolna u. 12. fszt. 2	33	2915
35445	Magdolna u. 41. fszt. 4.	26	4132
35444/0/A/3	Magdolna u. 43. fszt. U/3	35	8857
35444/0/A/2	Magdolna u. 43.	69	1794
35421/0/A/7	Magdolna u. 47. fszt. 7	25	2702

7

 53

35162/0/A/55	Mátyás tér 4.	214	16886
35146/0/A/51	Mátyás tér 12.	70	3938
35082	Nagy Fuvaros u. 26. II.37.	35	5154
34679/0/A/21	Népszínház u. 22. fe.6.	223	8335
34679/0/A/4	Népszínház u. 22. fszt.4.	183	6866
35960/0/A/3	Orczy út 41. fszt. 1	48	1452
35960/0/A/6	Orczy út 41. fszt. U/3	120	10691
35960/0/A/5	Orczy út 41. fszt. U/4	30	4907
35219/0/A/21	Rigó u. 4. 3. em. 20.	27	2350
35989/0/A/3	Sárkány u. 14. fszt. 1.	34	1231
36535/0/A/7	Szentkirályi u. 15. I. em. 4.	211	14271
35325	Szerdahelyi u. 5.	386	46199
35329	Szerdahelyi u. 13. fszt. 1.	114	15468
36109	Tömő u. 56. fszt. 19.	25	1306
36107	Tömő u. 60. fszt.14.	25	1265
34761	Vay A. u. 4. I. 22.	26	2774
34762	Vay A. u. 6. fszt. 9.	25	3178
34930/0/A/34	Víg u. 18.	140	8149

*Handwritten signature*⁸

121/2022

INGATLAN HASZNÁLATI SZERZŐDÉS 1. számú módosítása

amely létrejött egyrészről a

Budapest Főváros VIII. kerület Józsefvárosi Önkormányzat

székhelye: 1082 Budapest, Baross u. 63-67.

képviseli: Pikó András, polgármester

adószáma: 15735715-2-42

törzsszáma: 735715

statisztikai számjele: 15735715-8411-321-01

(a továbbiakban: **Használatba adó**),

másrészről a

Józsefvárosi Szociális Szolgáltató és Gyermekjóléti Központ

székhelye: 1081 Budapest, Népszínház utca 22.

képviseli: Takács Gábor, intézményvezető

adószám: 15791454-2-42

törzsszáma: 791452

statisztikai számjele: 15791454-8899-322-01

(a továbbiakban: **Használatba vevő**)

a továbbiakban együttesen **Felek** között jött létre az alábbi feltételekkel, a megjelölt helyen és napon:

1. Felek a közöttük a 628/2021. (XI. 18.) képviselő-testületi határozat szerint létrejött ingatlan használati szerződést közös megegyezéssel akként módosítják, hogy az ingatlan-használati szerződés 1. függeléke helyébe a jelen megállapodás 1. függeléke kerül.
2. Az ingatlan használati szerződés egyéb rendelkezései változatlanul hatályban maradnak.
3. Felek egyezően rögzítik, hogy a jelen ingatlan használati szerződés módosítás szövegét a Használatba adó Képviselő-testülete a 37/2022. (II.17.) számú határozatával jóváhagyta.
4. Jelen szerződést a felek elolvasás és értelmezés után, mint akaratukkal mindenben megegyezőt, jóváhagyólag 5 egymással egyező példányban írják alá.

Budapest, 2022.

**Budapest Főváros VIII. kerület Józsefvárosi
Önkormányzat
képviselője:**

Pikó András polgármester

**Józsefvárosi Szociális Szolgáltató és
Gyermekjóléti Központ
képviselője:**

Takács Gábor intézményvezető

Pénzügyileg ellenjegyzem:

.....
Hórich Szilvia
gazdasági vezető

Jogi szempontból ellenjegyzem:

.....
dr. Sajtó Csilla
jegyző

1. sz. függelék: a használatba adott helyiségek listája

A használati szerződés 1. sz. függeléke

Ingyatlan helyrajzi száma	Ingyatlan címe	Ingyatlan területe (m ²)	Forgalmi érték (e Ft)
35812/0/A/1	Baross u. 109.	96	14756
35812/0/A/2	Baross u. 109.	30	3714
35128	Bauer S. u. 9-11. fszt. 1.	34	3627
35316	Dankó u. 16. fszt.	96	375930
35474	Dankó u. 34. II. 8.	32	11754
35474	Dankó u. 34. IV. 1.	27	9918
35477	Dankó u. 40. fszt. 1/1	48	599
38761/0/A/1	Delej u. 34.	270	35243
34924/A/24	Déri Miksa u. 3. fszt. 4.	156	6345
36068/0/A/2	Diószegi S. u. 13. fszt.	55	7638
36055/A/30	Diószegi S. u. 15. II. 30.	26	7138
35377	Dobozi u. 17. I. 20.	24	2507
35418/0/A/34	Dobozi u. 23. fszt.	196	19841
36057	Dugonics u. 14. fe. 1.	24	2581
36056	Dugonics u. 16. I. 17.	25	2970
34757/0/A/45	II. János Pál pápa tér 17. fszt. U/1.	227	15699
35154	József u. 57. fszt. 2.	25	2641
35153	József u. 59. fszt. 4.	31	3256
35911/0/A/3	Kálvária tér 13. fszt.	225	10335
35911/0/A/1	Kálvária tér 13. pinceszint	117	5363
35889	Kálvária u. 10/b. I. 18.	23	2600
36062	Kálvária u. 26. fszt. 9.	25	2970
35450	Karácsony S. u. 22. I. 22.	31	7864
38837/6	Kerepesi út 29/a	2763	303603
35582	Kis Stáció u. 11.	125	15745
35582	Kis Stáció u. 11.	72	7581
35631	Kisfaludy u. 5. fszt. 4.	35	2370
35609	Kisfaludy u. 10-12. I.18.	27	2880
35282	Koszorú u. 4-6.	2127	126862
35286	Koszorú u. 14-16.	1008	94119
35874	Kőrís u. 4/a fszt. 1.	25	2667
35874	Kőrís u. 4/a. I. 9.	30	1801
36071	Kőrís u. 11. fszt. 13.	25	3318
35964	Kőrís u. 35.	865	77399
35430	Lujza u. 34. fe. 16.	24	2827
35292	Magdolna u. 12. fszt. 2	33	2915
35445	Magdolna u. 41. fszt. 4.	26	4132
35444/0/A/3	Magdolna u. 43. fszt. U/3	35	8857
35444/0/A/2	Magdolna u. 43.	69	1794

[Handwritten signature]

[Handwritten mark]

35421/0/A/7	Magdolna u. 47. fszt. 7	25	2702
35162/0/A/55	Mátyás tér 4.	214	16886
35146/0/A/51	Mátyás tér 12.	70	3938
35082	Nagy Fuvaros u. 26. II.37.	35	5154
34679/0/A/21	Népszínház u. 22. fe.6.	223	8335
34679/0/A/4	Népszínház u. 22. fszt.4.	183	6866
34679/0/A/1	Népszínház utca 22. pinceszint	198	7409
35960/0/A/3	Orczy út 41. fszt. 1	48	1452
35960/0/A/6	Orczy út 41. fszt. U/3	120	10691
35960/0/A/5	Orczy út 41. fszt. U/4	30	4907
35219/0/A/21	Rigó u. 4. 3. em. 20.	27	2350
35989/0/A/3	Sárkány u. 14. fszt. 1.	34	1231
36535/0/A/7	Szentkirályi u. 15. I. em. 4.	211	14271
35325	Szerdahelyi u. 5.	386	46199
35329	Szerdahelyi u. 13. fszt. 1.	114	15468
36109	Tömő u. 56. fszt. 19.	25	1306
36107	Tömő u. 60. fszt.14.	25	1265
34761	Vay Á. u. 4. I. 22.	26	2774
34762	Vay Á. u. 6. fszt. 9.	25	3178
34930/0/A/34	Víg u. 18.	140	8149

INGATLAN HASZNÁLATI SZERZŐDÉS 2. számú módosítása

amely létrejött egyrészről a

Budapest Főváros VIII. kerület Józsefvárosi Önkormányzat

székhelye: 1082 Budapest, Baross u. 63-67.

képviseli: Pikó András, polgármester

adószáma: 15735715-2-42

törzsszáma: 735715

statisztikai számjele: 15735715-8411-321-01

(a továbbiakban: **Használatba adó**),

másrészről a

Józsefvárosi Szociális Szolgáltató és Gyermekjóléti Központ

székhelye: 1081 Budapest, Népszínház utca 22.

képviseli: Takács Gábor, intézményvezető

adószám: 15791454-2-42

törzsszáma: 791452

statisztikai számjele: 15791454-8899-322-01

(a továbbiakban: **Használatba vevő**)

a továbbiakban együttesen **Felek** között jött létre az alábbi feltételekkel, a megjelölt helyen és napon:

1. Felek a közöttük 2021. december 08. napján létrejött és 2022. április 06. napján módosított ingatlan használati szerződést közös megegyezéssel akként módosítják, hogy az ingatlan-használati szerződés 1. függeléke helyébe a jelen megállapodás 1. függeléke kerül.
2. Az ingatlan használati szerződés egyéb rendelkezései változatlanul hatályban maradnak.
3. Felek egyezően rögzítik, hogy a jelen ingatlan használati szerződés módosítás szövegét a Használatba adó Képviselő-testülete a 139/2022. (V.26.) számú határozatával jóváhagyta.
4. Jelen szerződés 2022. július 15. napján lép hatályba, amelyet a felek elolvasás és értelmezés után, mint akaratukkal mindenben megegyezőt, jóváhagyólag 5 egymással egyező példányban írnak alá.

Budapest, 2022.

Budapest Főváros VIII. kerület Józsefvárosi
Önkormányzat
képviselésében:

Pikó András polgármester

Józsefvárosi Szociális Szolgáltató és
Gyermekjóléti Központ
képviselésében:

Takács Gábor intézményvezető

Pénzügyileg ellenjegyzem:

Hörich Szilvia

gazdasági vezető

Jogi szempontból ellenjegyzem:

dr. Sajtó Csilla

jegyző

1. sz. függelék: a használatba adott helyiségek listája



A használati szerződés 1. sz. függeléke

Ingtalan helyrajzi száma	Ingtalan címe	Ingtalan területe (m ²)	Forgalmi érték (e Ft)
35812/0/A/1	Baross u. 109.	96	14756
35812/0/A/2	Baross u. 109.	30	3714
35128	Bauer S. u. 9-11. fszt. 1.	34	3627
35316	Dankó u. 16. fszt.	96	375930
35305/A/24	Dankó u. 17. II. em. 23.	30	5657
35474	Dankó u. 34. II. 8.	32	11754
35474	Dankó u. 34. IV. 1.	27	9918
35477	Dankó u. 40. fszt. 1/1	48	599
38761/0/A/1	Delej u. 34.	270	35243
34924/A/24	Déri Miksa u. 3. fszt. 4.	156	6345
36068/0/A/2	Diószegi S. u. 13. fszt.	55	7638
36055/A/30	Diószegi S. u. 15. II. 30.	26	7138
35377	Dobozi u. 17. I. 20.	24	2507
35418/0/A/34	Dobozi u. 23. fszt.	196	19841
36057	Dugonics u. 14. fe. 1	24	2581
36056	Dugonics u. 16. I. 17.	25	2970
34757/0/A/45	II. János Pál pápa tér 17. fszt. U/1.	227	15699
34616/A/60	II. János Pál pápa tér 22.	25	1328
34616/A/61	II. János Pál papa tér 22.	30	1640
35154	József u. 57. fszt. 2.	25	2641
35153	József u. 59. fszt. 4.	31	3256
35911/0/A/3	Kálvária tér 13. fszt.	225	10335
35911/0/A/1	Kálvária tér 13. pincszint	117	5363
35889	Kálvária u. 10/b. I. 18.	23	2600
36062	Kálvária u. 26. fszt. 9.	25	2970
35450	Karácsony S. u. 22. I. 22.	31	7864
38837/6	Kerepesi út 29/a	2763	303603
35582	Kis Stáció u. 11.	125	15745
35582	Kis Stáció u. 11.	72	7581
35631	Kisfaludy u. 5. fszt. 4.	35	2370
35609	Kisfaludy u. 10-12. I.18.	27	2880
35282	Koszorú u. 4-6.	2127	126862
35286	Koszorú u. 14-16.	1008	94119
35874	Kőrís u. 4/a fszt. 1.	25	2667
35874	Kőrís u. 4/a. I. 9.	30	1801
36071	Kőrís u. 11. fszt. 13.	25	3318
35964	Kőrís u. 35.	865	77399
35430	Lujza u. 34. fe. 16.	24	2827
35292	Magdolna u. 12. fszt. 2	33	2915

35292	Magdolna u. 12. I. em. 20.	35	5331
35445	Magdolna u. 41. fszt. 4.	26	4132
35444/0/A/3	Magdolna u. 43. fszt. U/3	35	8857
35444/0/A/2	Magdolna u. 43.	69	1794
35421/0/A/7	Magdolna u. 47. fszt. 7	25	2702
35162/0/A/55	Mátyás tér 4.	214	16886
35146/0/A/51	Mátyás tér 12.	70	3938
35082	Nagy Fuváros u. 26. II.37.	35	5154
34679/0/A/21	Népszínház u. 22. fe.6.	223	8335
34679/0/A/4	Népszínház u. 22. fszt.4.	183	6866
34679/0/A/1	Népszínház utca 22. pinceszint	198	7409
35960/0/A/3	Orczy út 41. fszt. 1	48	1452
35960/0/A/6	Orczy út 41. fszt. U/3	120	10691
35960/0/A/5	Orczy út 41. fszt. U/4	30	4907
35219/0/A/21	Rigó u. 4. 3. em. 20.	27	2350
35989/0/A/3	Sárkány u. 14. fszt. 1.	34	1231
36535/0/A/7	Szentkirályi u. 15. I. em. 4.	211	14271
35325	Szerdahelyi u. 5.	386	46199
35329	Szerdahelyi u. 13. fszt. 1.	114	15468
36109	Tömő u. 56. fszt. 19.	25	1306
36107	Tömő u. 60. fszt.14.	25	1265
34761	Vay Á. u. 4. I. 22.	26	2774
34762	Vay Á. u. 6. fszt. 9.	25	3178
34930/0/A/34	Víg u. 18.	140	8149

INGATLAN HASZNÁLATI SZERZŐDÉS 3. számú módosítása

amely létrejött egyrészről a
Budapest Főváros VIII. kerület Józsefvárosi Önkormányzat
székhelye: 1082 Budapest, Baross u. 63-67.
képviseli: Pikó András, polgármester
adószáma: 15735715-2-42
törzsszáma: 735715
statisztikai számjele: 15735715-8411-321-01
(a továbbiakban: **Használatba adó**),

másrészről a
Józsefvárosi Szociális Szolgáltató és Gyermekjóléti Központ
székhelye: 1081 Budapest, Népszínház utca 22.
képviseli: Takács Gábor, intézményvezető
adószám: 15791454-2-42
törzsszáma: 791452
statisztikai számjele: 15791454-8899-322-01
(a továbbiakban: **Használatba vevő**)

a továbbiakban együttesen **Felek** között jött létre az alábbi feltételekkel, a megjelölt helyen és napon:

1. Felek a közöttük 2021. december 08. napján létrejött és 2022. április 6-án, valamint 2022. június 9-én módosított ingatlan használati szerződést közös megegyezéssel akként módosítják, hogy az ingatlan-használati szerződés 1. függeléke helyébe a jelen megállapodás 1. függeléke kerül.
2. Az ingatlan használati szerződés egyéb rendelkezései változatlanul hatályban maradnak.
3. Felek egyezően rögzítik, hogy a jelen ingatlan használati szerződés módosítás szövegét a Használatba adó Képviselő-testülete a 247/2022. (IX.22.) számú határozatával jóváhagyta.
4. Jelen szerződést a felek elolvasás és értelmezés után, mint akaratukkal mindenben megegyezőt, jóváhagyólag 5 egymással egyező példányban írják alá.

Budapest, 2022.

**Budapest Főváros VIII. kerület Józsefvárosi
Önkormányzat**
képviselésében:

Pikó András polgármester

Pénzügyileg ellenjegyzem:

Hörich Szilvia
gazdasági vezető

Jogi szempontból ellenjegyzem:

dr. Sajtos Csilla

jegyző

1. sz. függelék: a használatba adott helyiségek listája

**Józsefvárosi Szociális Szolgáltató és
Gyermekjóléti Központ**
képviselésében:

Takács Gábor intézményvezető



[Handwritten signature]
61

A használati szerződés 1. sz. függeléke

Ingyatlan helyrajzi száma	Ingyatlan címe	Ingyatlan területe (m²)	Forgalmi érték (e Ft)
35812/0/A/1	Baross u. 109.	96	14756
35812/0/A/2	Baross u. 109.	30	3714
35095	Bauer S. u. 6-8.	103,4	10710
35128	Bauer S. u. 9-11. fszt. 1.	34	3627
35316	Dankó u. 16. fszt.	96	375930
35305/A/24	Dankó u. 17. II. em. 23.	30	5657
35474	Dankó u. 34. II. 8.	32	11754
35474	Dankó u. 34. IV. 1.	27	9918
35477	Dankó u. 40. fszt. 1/1	48	599
38761/0/A/1	Delej u. 34.	270	35243
34924/A/24	Déri Miksa u. 3. fszt. 4.	156	6345
36068/0/A/2	Diószegi S. u. 13. fszt.	55	7638
36055/A/30	Diószegi S. u. 15. II. 30.	26	7138
35377	Dobozi u. 17. I. 20.	24	2507
35418/0/A/34	Dobozi u. 23. fszt.	196	19841
36057	Dugonics u. 14. fe. 1.	24	2581
36056	Dugonics u. 16. I. 17.	25	2970
34757/0/A/45	II. János Pál pápa tér 17. fszt. U/1.	227	15699
34616/A/60	II. János Pál pápa tér 22.	25	1328
34616/A/61	II. János Pál papa tér 22.	30	1640
35154	József u. 57. fszt. 2.	25	2641
35153	József u. 59. fszt. 4.	31	3256
35911/0/A/3	Kálvária tér 13. fszt.	225	10335
35911/0/A/1	Kálvária tér 13. pinceszint	117	5363
35889	Kálvária u. 10/b. I. 18.	23	2600
36062	Kálvária u. 26. fszt. 9.	25	2970
35450	Karácsony S. u. 22. I. 22.	31	7864
38837/6	Kerepesi út 29/a	2763	303603
35582	Kis Stáció u. 11.	125	15745
35582	Kis Stáció u. 11.	72	7581
35631	Kisfaludy u. 5. fszt. 4.	35	2370
35609	Kisfaludy u. 10-12. I.18.	27	2880
35282	Koszorú u. 4-6.	2127	126862
35286	Koszorú u. 14-16.	1008	94119
35874	Kőrís u. 4/a fszt. 1.	25	2667
35874	Kőrís u. 4/a. I. 9.	30	1801
36071	Kőrís u. 11. fszt. 13.	25	3318
35964	Kőrís u. 35.	865	77399

2

35430	Lujza u. 34. fe. 16.	24	2827
35292	Magdolna u. 12. fszt. 2	33	2915
35292	Magdolna u. 12. I. em. 20.	35	5331
35445	Magdolna u. 41. fszt. 4.	26	4132
35444/0/A/3	Magdolna u. 43. fszt. U/3	35	8857
35444/0/A/2	Magdolna u. 43.	69	1794
35421/0/A/7	Magdolna u. 47. fszt. 7	25	2702
35162/0/A/55	Mátyás tér 4.	214	16886
35146/0/A/51	Mátyás tér 12.	70	3938
35082	Nagy Fuvaros u. 26. II.37.	35	5154
34679/0/A/21	Népszínház u. 22. fe.6.	223	8335
34679/0/A/4	Népszínház u. 22. fszt.4.	183	6866
34679/0/A/1	Népszínház utca 22. pinceszint	198	7409
35960/0/A/3	Orczy út 41. fszt. 1	48	1452
35960/0/A/6	Orczy út 41. fszt. U/3	120	10691
35960/0/A/5	Orczy út 41. fszt. U/4	30	4907
35219/0/A/21	Rigó u. 4. 3. em. 20.	27	2350
35989/0/A/3	Sárkány u. 14. fszt. 1.	34	1231
36535/0/A/7	Szentkirályi u. 15. I. em. 4.	211	14271
35325	Szerdahelyi u. 5.	386	46199
35329	Szerdahelyi u. 13. fszt. 1.	114	15468
36109	Tömő u. 56. fszt. 19.	25	1306
36107	Tömő u. 60. fszt.14.	25	1265
34761	Vay Á. u. 4. I. 22.	26	2774
34762	Vay Á. u. 6. fszt. 9.	25	3178
34930/0/A/34	Víg u. 18.	140	8149

INGATLAN HASZNÁLATI SZERZŐDÉS 4. számú módosítása

Amely létrejött egyrészről a

Budapest Főváros VIII. kerület Józsefvárosi Önkormányzat

székhelye: 1082 Budapest, Baross u. 63-67.

képviseli: Pikó András, polgármester

adószáma: 15735715-2-42

törzsszáma: 735715

statisztikai számjele: 15735715-8411-321-01

(a továbbiakban: **Használatba adó**),

másrészről a

Józsefvárosi Szociális Szolgáltató és Gyermekjóléti Központ

székhelye: 1081 Budapest, Népszínház utca 22.

képviseli: Takács Gábor, intézményvezető

adószám: 15791454-2-42

törzsszáma: 791452

statisztikai számjele: 15791454-8899-322-01

(a továbbiakban: **Használatba vevő**)

a továbbiakban együttesen **Felek** között jött létre az alábbi feltételekkel, a megjelölt helyen és napon:

1. Felek a közöttük 2021. december 08. napján létrejött és 2022. április 06. napján, 2022. június 9. napján és 2022. szeptember 30. napján módosított ingatlan használati szerződést közös megegyezéssel akként módosítják, hogy az ingatlan-használati szerződés 1. függeléke helyébe a jelen megállapodás 1. függeléke kerül.
2. Az ingatlan használati szerződés egyéb rendelkezései változatlanul hatályban maradnak.
3. Felek egyezően rögzítik, hogy a jelen ingatlan használati szerződés módosítás szövegét a Használatba adó Képviselő-testülete a 51/2023. (III.30.) számú határozatával jóváhagyta.
4. Jelen szerződést a felek elolvasás és értelmezés után, mint akaratukkal mindenben megegyezőt, jóváhagyólag 5 egymással egyező példányban írják alá.

Budapest, 2023. április ...

**Budapest Főváros VIII. kerület Józsefvárosi
Önkormányzat**
képviselője:

Pikó András polgármester

**Józsefvárosi Szociális Szolgáltató és
Gyermekjóléti Központ**
képviselője:

Takács Gábor intézményvezető

Pénzügyileg ellenjegyzem: Budapest, 2023 APR 18.

Hórich Szilvia
gazdasági vezető

Jogi szempontból ellenjegyzem:
dr. Sajtos Csilla
jegyző
nevében és megbízásából:

dr. Székelyhídi Livia
jogi irodavezető

64

A használati szerződés 1. sz. függeléke

Ingyatlan helyrajzi száma	Ingyatlan címe	Ingyatlan területe (m ²)	Forgalmi érték (e Ft)
35812/0/A/1	Baross u. 109.	96	14756
35812/0/A/2	Baross u. 109.	30	3714
35095	Bauer S. u. 6-8.	103,4	10710
35128	Bauer S. u. 9-11. fszt. 1.	34	3627
35316	Dankó u. 16. fszt.	96	375930
35305/A/24	Dankó u. 17. II. em. 23.	30	5657
35474	Dankó u. 34. II. 8.	32	11754
35474	Dankó u. 34. IV. 1.	27	9918
35477	Dankó u. 40. fszt. 1/1	48	599
38761/0/A/1	Delej u. 34.	270	35243
34924/A/24	Déri Miksa u. 3. fszt. 4.	156	6345
36068/0/A/2	Diószegi S. u. 13. fszt.	55	7638
36055/A/30	Diószegi S. u. 15. II. 30.	26	7138
35377	Dobozi u. 17. I. 20.	24	2507
35418/0/A/34	Dobozi u. 23. fszt.	196	19841
36057	Dugonics u. 14. fe. 1.	24	2581
36056	Dugonics u. 16. I. 17.	25	2970
34757/0/A/45	II. János Pál pápa tér 17. fszt. U/1.	227	15699
34616/A/60	II. János Pál pápa tér 22.	25	1328
34616/A/61	II. János Pál papa tér 22.	30	1640
35154	József u. 57. fszt. 2.	25	2641
35153	József u. 59. fszt. 4.	31	3256
35911/0/A/3	Kálvária tér 13. fszt.	225	10335
35911/0/A/1	Kálvária tér 13. pinceszint	117	5363
35889	Kálvária u. 10/b. I. 18.	23	2600
36062	Kálvária u. 26. fszt. 9.	25	2970
35450	Karácsony S. u. 22. I. 22.	31	7864
38837/6	Kerepesi út 29/a	2763	303603
35582	Kis Stáció u. 11.	125	15745
35582	Kis Stáció u. 11.	72	7581
35631	Kisfaludy u. 5. fszt. 4.	35	2370
35609	Kisfaludy u. 10-12. I.18.	27	2880
35282	Koszorú u. 4-6.	2127	126862
35286	Koszorú u. 14-16.	1008	94119
35874	Kóris u. 4/a. I. 9.	30	1801
36071	Kóris u. 11. fszt. 13.	25	3318
35964	Kóris u. 35.	865	77399
35430	Lujza u. 34. fe. 16.	24	2827
35292	Magdoina u. 12. fszt. 2	33	2915

[Handwritten signature]

35292	Magdolna u. 12. I. em. 20.	35	5331
35445	Magdolna u. 41. fszt. 4.	26	4132
35444/0/A/3	Magdolna u. 43. fszt. U/3	35	8857
35444/0/A/2	Magdolna u. 43.	69	1794
35421/0/A/7	Magdolna u. 47. fszt. 7	25	2702
35162/0/A/55	Mátyás tér 4.	214	16886
35146/0/A/51	Mátyás tér 12.	70	3938
35082	Nagy Fuvaros u. 26. II.37.	35	5154
34679/0/A/21	Népszínház u. 22. fe.6.	223	8335
34679/0/A/4	Népszínház u. 22. fszt.4.	183	6866
34679/0/A/1	Népszínház utca 22. pinceszint	198	7409
35960/0/A/3	Orczy út 41. fszt. 1	48	1452
35960/0/A/6	Orczy út 41. fszt. U/3	120	10691
35960/0/A/5	Orczy út 41. fszt. U/4	30	4907
35219/0/A/21	Rigó u. 4. 3. em. 20.	27	2350
35989/0/A/3	Sárkány u. 14. fszt. 1.	34	1231
36535/0/A/7	Szentkirályi u. 15. I. em. 4.	211	14271
35325	Szerdahelyi u. 5.	386	46199
35329	Szerdahelyi u. 13. fszt. 1.	114	15468
36109	Tömő u. 56. fszt. 19.	25	1306
36107	Tömő u. 60. fszt.14.	25	1265
34761	Vay Á. u. 4. I. 22.	26	2774
34762	Vay Á. u. 6. fszt. 9.	25	3178
34930/0/A/34	Víg u. 18.	140	8149

121/2022

INGATLAN HASZNÁLATI SZERZŐDÉS 5. számú módosítása

Amely létrejött egyrészről a
Budapest Főváros VIII. kerület Józsefvárosi Önkormányzat
székhelye: 1082 Budapest, Baross u. 63-67.
képviseli: Pikó András, polgármester
adószáma: 15735715-2-42
törzsszáma: 735715
statisztikai számjele: 15735715-8411-321-01
(a továbbiakban: **Használatba adó**),

másrészről a
Józsefvárosi Szociális Szolgáltató és Gyermekjóléti Központ
székhelye: 1081 Budapest, Népszínház utca 22.
képviseli: Takács Gábor, intézményvezető
adószám: 15791454-2-42
törzsszáma: 791452
statisztikai számjele: 15791454-8899-322-01
(a továbbiakban: **Használatba vevő**)

a továbbiakban együttesen **Felek** között jött létre az alábbi feltételekkel, a megjelölt helyen és napon:

1. Felek a közöttük 2021. december 8. napján létrejött és 2022. április 6. napján, 2022. június 9. napján, 2022. szeptember 30. és 2023. április 20. napján módosított ingatlan használati szerződést közös megegyezéssel akként módosítják, hogy az ingatlan-használati szerződés 1. függeléke helyébe a jelen szerződés 1. függeléke kerül.
2. Az ingatlan használati szerződés egyéb rendelkezései változatlanul hatályban maradnak.
3. Felek egyezően rögzítik, hogy a jelen ingatlan használati szerződés módosítás szövegét a Használatba adó Képviselő-testülete a 113./2023. (I.33.) számú határozatával jóváhagyta.
4. Jelen szerződést a felek elolvasás és értelmezés után, mint akaratukkal mindenben megegyezőt, jóváhagyólag 5 egymással egyező példányban írják alá.

Budapest, 2023.

**Budapest Főváros VIII. kerület Józsefvárosi
Önkormányzat**
képvisletében:

Pikó András polgármester

Pénzügyileg ellenjegyzem: Budapest,

Hórich Szilvia
gazdasági vezető

Jogi szempontból ellenőrizte:

dr. Sajtos Csilla
jegyző

nevében és megbízásából:

dr. Lehoczkó Balázs
aljegyző

**Józsefvárosi Szociális Szolgáltató és
Gyermekjóléti Központ**
képvisletében:

Takács Gábor intézményvezető



2023 JGL 12

[Handwritten signature]
67

A használati szerződés 1. sz. függeléke

Ingyatlan helyrajzi száma	Ingyatlan címe	Ingyatlan területe (m ²)	Forgalmi érték (e Ft)
35507/A/2	Baross u. 102. fszt. 3.	24	9598
35812/0/A/1	Baross u. 109.	96	14756
35812/0/A/2	Baross u. 109.	30	3714
35095//0	Bauer S. u. 6-8.	103,4	10710
35128//0	Bauer S. u. 9-11. fszt. 1.	34	3627
35316//0	Dankó u. 16. fszt.	96	375930
35305/A/24	Dankó u. 17. II. em. 23.	30	5657
35472//0	Dankó u. 30. I. em. 5.	24,4	2256
35474//0	Dankó u. 34. fszt. 3.	32,5	7042
35474//0	Dankó u. 34. II. 8.	32	11754
35474//0	Dankó u. 34. IV. 1.	27	9918
35477//0	Dankó u. 40. fszt. 1/1	48	599
38761/0/A/1	Delej u. 34.	270	35243
34924/A/24	Déri Miksa u. 3. fszt. 4.	156	6345
36068/0/A/2	Diószegi S. u. 13. fszt.	55	7638
36055/A/30	Diószegi S. u. 15. II. 30.	26	7138
35377//0	Dobozi u. 17. I. 20.	24	2507
35418/0/A/34	Dobozi u. 23. fszt.	196	19841
34757/0/A/45	II. János Pál pápa tér 17. fszt. U/1.	227	15699
34616/A/60	II. János Pál pápa tér 22.	25	1328
34616/A/61	II. János Pál pápa tér 22.	30	1640
35911/0/A/3	Kálvária tér 13. fszt.	225	10335
35911/0/A/1	Kálvária tér 13. pincszint	117	5363
35889//0	Kálvária u. 10/b. I. 18.	23	2600
36062//0	Kálvária u. 26. fszt. 9.	25	2970
35450//0	Karácsony S. u. 22. I. 22.	31	7864
38837/6	Kerepesi út 29/a	2763	303603
35582//0	Kis Stáció u. 11.	125	15745
35582//0	Kis Stáció u. 11.	72	7581
35631//0	Kisfaludy u. 5. fszt. 4.	35	2370
35609//0	Kisfaludy u. 10-12. I.18.	27	2880
35616/A/18	Kisfaludy u. 24. II. em. 4.	25	2899
35282//0	Koszorú u. 4-6.	2127	126862
35286//0	Koszorú u. 14-16.	1008	94119
35874//0	Kőrös u. 4/a. I. 9.	30	1801
35964//0	Kőrös u. 35.	865	77399
35428//0	Lujza u. 30. I. em. 14	26	756
35430//0	Lujza u. 34. fe. 16.	24	2827
35292//0	Magdolna u. 12. fszt. 2	33	2915



35292//0	Magdolna u. 12. I. em. 20.	35	5331
35445//0	Magdolna u. 41. fszt. 4.	26	4132
35444/0/A/3	Magdolna u. 43. fszt. U/3	35	8857
35444/0/A/2	Magdolna u. 43.	69	1794
35421/0/A/7	Magdolna u. 47. fszt. 7	25	2702
35162/0/A/55	Mátyás tér 4.	214	16886
35146/0/A/51	Mátyás tér 12.	70	3938
35082//0	Nagy Fuvaros u. 26. II.37.	35	5154
34679/0/A/21	Népszínház u. 22. fe.6.	223	8335
34679/0/A/4	Népszínház u. 22. fszt.4.	183	6866
34679/0/A/1	Népszínház utca 22. pincszint	198	7409
35960/0/A/3	Orczy út 41. fszt. 1	48	1452
35960/0/A/6	Orczy út 41. fszt. U/3	120	10691
35960/0/A/5	Orczy út 41. fszt. U/4	30	4907
35219/0/A/21	Rigó u. 4. 3. em. 20.	27	2350
35989/0/A/3	Sárkány u. 14. fszt. 1.	34	1231
36535/0/A/7	Szentkirályi u. 15. I. em. 4.	211	14271
35325//0	Szerdahelyi u. 5.	386	46199
35329//0	Szerdahelyi u. 13. fszt. 1.	114	15468
36109//0	Tömő u. 56. fszt. 19.	25	1306
36107//0	Tömő u. 60. fszt.14.	25	1265
34761//0	Vay Á. u. 4. I. 22.	26	2774
34762//0	Vay Á. u. 6. fszt. 9.	25	3178
34930/0/A/34	Víg u. 18.	140	8149





Józsefvárosi Szociális Szolgáltató és Gyermejjóléti Központ

Módosításokkal egységes szerkezetbe foglalt

SZERVEZETI ÉS MŰKÖDÉSI SZABÁLYZAT

Budapest, 2024.

[Handwritten signature]
70



Tartalom

1. A Szervezeti és Működési Szabályzat célja	4
1.1. Az Intézmény megnevezése, legfontosabb adatai	4
1.2. Az Intézmény azonosító adatai.....	4
1.3. Az Intézmény illetékessége	5
1.4. Az Intézmény jogállása.....	5
1.5. Telephelyek	6
2. Az Intézmény feladatai, szervezeti felépítése	12
2.1. Az JSZSZGYK szervezeti felépítése, engedélyezett létszáma.....	13
2.2. Az Intézmény (JSZSZGYK) tevékenységének célja.....	17
2.2.1. Család- és Gyermekjóléti Szolgálat fő feladata	18
2.2.2. Család- és Gyermekjóléti Központ fő feladata.....	19
2.2.3. Átmeneti Gondozás fő feladata.....	20
2.2.4. Szociális Szolgáltató Központ fő feladatai	20
2.2.5. LÉLEK-Program fő feladata	22
2.2.6. Gazdasági Szervezet fő feladata.....	23
3. Az Intézmény szervezetének tagolódása és személyi feltételei	24
3.1. Központi Szervezeti Egység (központi adminisztráció)	24
3.2. Szakmai egységek telephelyei, nyitva álló helyiségei	25
3.3. Az Intézmény vezetése.....	26
3.3.1. Intézményvezető (magasabb vezető).....	26
3.3.2. Intézményvezető helyettesek	28
3.3.3. Szakmai vezetők.....	28
3.3.4. Telephelyek, nyitva álló helyiség működése	29
3.3.5. Gazdasági Szervezet vezetője	29
4. A JSZSZGYK szakmai egységeinek feladatai	30
5. AZ INTÉZMÉNY MŰKÖDÉSI RENDJE.....	31
5.1. A közalkalmazottak munkavégzésére vonatkozó szabályok.....	31
5.1.1. A közalkalmazotti jogviszony létrejötte	31
5.1.2 Szabadság.....	31
5.1.3 Kártérítési felelősség.....	31
5.1.4 Vagyonnyilatkozat-tételi kötelezettség	31
5.1.5 Munkarend.....	32

2



5.2. Az intézmény működésével kapcsolatos szabályok.....	34
5.2.1. Kiadmányozás rendje	34
5.2.2. Bélyegzők használata, kezelése	34
5.2.3. A bankszámlák feletti rendelkezés	35
5.2.4. Kötelezettségvállalás, érvényesítés, ellenjegyzés és utalványozás rendje.....	35
5.2.5. Belső ellenőrzés	35
5.2.6. A helyettesítés rendje.....	35
5.2.6.1. Munkakörök átadása	35
5.3. A JSZSZGYK működésének elvei.....	36
5.4. Az intézmény szervezeti egységei közötti kapcsolattartás rendje.....	36
5.5. A külső kapcsolattartás rendje.....	37
5.6. Az intézmény működési rendjét meghatározó dokumentumok.....	37
1. sz. melléklet - Az Intézmény feladatait meghatározó szabályok jegyzéke	39
2. sz. melléklet - Szervezeti ábra	42
3. sz. melléklet – Szakmai egységek ügyrendjei.....	43

[Handwritten signature]
72



**Józsefvárosi Szociális Szolgáltató és Gyermekjóléti Központ,
JOGÁLLÁSA, AZONOSÍTÓ ADATAI, HATÁSKÖRE, ILLETÉKESSÉGE**

AZ INTÉZMÉNY RÖVIDÍTETT NEVE: **JSZSZGYK**
(TOVÁBBIÁKBAN: INTÉZMÉNY)

1. A Szervezeti és Működési Szabályzat célja

A Szervezeti és Működési Szabályzat célja a JSZSZGYK tevékenységének, szervezeti rendjének, irányításának, felügyeletének, képviseleti rendjének, feladatainak meghatározása.

Az Intézmény Szervezeti és Működési Szabályzatát az intézményvezető készíti elő fenntartói jóváhagyásra.

1.1. Az Intézmény megnevezése, legfontosabb adatai

Megnevezése: Józsefvárosi Szociális Szolgáltató és Gyermekjóléti Központ

Rövidített megnevezése: JSZSZGYK

Székhelye: 1081 Budapest, Népszínház u.22.

Levelezési címe: 1081 Budapest, Népszínház u.22.

Telefonszáma: 333-0582; Fax száma: 210-9321

E-mail címe: info@jszszgyk.hu

Létrehozásáról rendelkező határozat: Budapest Főváros VIII. kerület Józsefvárosi Önkormányzat Képviselő-testületének 99/2011. (III.03.) számú határozata.

Az alapítás időpontja: 2011. május 01. nap (2014. január 01. napjától az elnevezése Józsefvárosi Szociális Szolgáltató és Gyermekjóléti Központ-ra módosult)

Alapító okirat száma, kelte: A73/2023., 2023. június 23.

Alapító szerve: Budapest Főváros VIII. kerület Józsefvárosi Önkormányzat Képviselő-testülete (1082 Budapest, Baross u. 63-67.)

1.2. Az Intézmény azonosító adatai

Törzskönyvi azonosító száma: 791452

Statisztikai számjele: 15791454-8899-322-01

Adóigazgatási száma: 15791454-2-42

Bankszámla száma: 11784009-15791454

Alkalmazott jelzései:

Bélyegző: körbélyegző, melynek külső körfelirata:

Józsefvárosi Szociális Szolgáltató és Gyermekjóléti Központ

Az intézmény szervezeti egységei által használt további bélyegzőket a bélyegző nyilvántartás tartalmazza.

Az intézmény fenntartója és irányító szerve: Budapest Főváros VIII. kerület Józsefvárosi Önkormányzat Képviselő-testülete (1082 Budapest, Baross u. 63-67.)



1.3. Az Intézmény illetékessége

Az intézmény a hatáskörébe tartozó, jogszabályban meghatározott szociális alapszolgáltatás, gyermekjóléti alapellátás tevékenységeit, valamint szakellátás keretében időskorúak átmeneti ellátását illetékességi területén látja el.

Illetékessége:

- Budapest Főváros VIII. kerület Józsefvárosi Önkormányzat közigazgatási területe.
- Belváros-Lipótváros Budapest Főváros V. kerület Önkormányzat közigazgatási területe. A Képviselő-testület 317/2022. (XI.24.) számú határozata alapján 2023. január 1-jétől határozatlan időre megkötött ellátási szerződés szerint a Belváros-Lipótváros Budapest Főváros V. kerület Önkormányzat közigazgatási területe, személyes gondoskodás keretébe tartozó gyermekjóléti alapellátás, gyermekek átmeneti gondozása – azon belül gyermekek átmeneti otthona 1 férőhely tekintetében, valamint a szabad férőhelyek terhére további V. kerületi gyermek fogadása.

- Budapest VI. kerület Terézváros Önkormányzat közigazgatási területe.

A Képviselő-testület 147/2022. (V.26.) számú határozata alapján 2022. július 01. napjától határozatlan időre megkötött ellátási szerződés szerint a Budapest Főváros VI. kerület Terézváros Önkormányzat közigazgatási területe, személyes gondoskodás keretébe tartozó gyermekjóléti alapellátás, gyermekek átmeneti gondozása – azon belül gyermekek átmeneti otthona 1 férőhely tekintetében, valamint a szabad férőhelyek terhére további VI. kerületi gyermek fogadása.

- Budapest Főváros II. kerületi Önkormányzat közigazgatási területe.

A Képviselő-testület 188/2022. (VI.23.) számú határozata alapján 2022. július 01. napjától határozatlan időtartamra megkötött ellátási szerződés szerint a Budapest Főváros II. kerületi Önkormányzat közigazgatási területe, személyes gondoskodás keretébe tartozó gyermekjóléti alapellátás, gyermekek átmeneti gondozása – azon belül gyermekek átmeneti otthona 1 férőhely tekintetében, valamint a szabad férőhelyek terhére további II. kerületi gyermek fogadása.

- Budapest Főváros IX. kerület Ferencváros Önkormányzat közigazgatási területe.

A Képviselő-testület 373/2011. (IX.15.) számú határozata alapján fogyatékosok nappali ellátása tárgyában határozatlan idejű megállapodást kötött Budapest Főváros IX. kerület Ferencváros Önkormányzatával 2011. október 01. napjától 2 fő, valamint a Képviselő-testület 386/2013. (X.16.) számú határozatában foglaltak alapján módosított szerződés szerint 2014. január 01. napjától további 1 fő, 2023. április 12. napjától mindösszesen 4 fő tekintetében IX. kerületi lakóhellyel rendelkező személy nappali ellátásának biztosítására.

1.4. Az Intézmény jogállása

A Józsefvárosi Szociális Szolgáltató és Gyermekjóléti Központ önálló jogi személyiséggel rendelkező költségvetési szerv (a továbbiakban: JSZSZGYK/intézmény).

A JSZSZGYK önkormányzati költségvetési intézmény. Az intézmény fenntartásáról a Budapest Főváros VIII. kerület Józsefvárosi Önkormányzat gondoskodik.

Az intézmény élén a Budapest Főváros VIII. kerület Józsefvárosi Önkormányzat Képviselő-testülete által 5 év időre megbízott intézményvezető áll.



Az intézmény képviselőjére, a kiadmányozási jogkör gyakorlására, utalványozásra és szerződésen való kötelezettségvállalásra az intézményvezető jogosult.

Az intézménynél foglalkoztatott alkalmazottak közalkalmazotti jogviszonyban állnak. Illetményükre és egyéb juttatásaikra a közalkalmazottak jogállásáról szóló 1992. évi XXXIII. törvény (továbbiakban: Kjt.) rendelkezéseit, valamint a Munka Törvénykönyvéről szóló 2012. évi I. törvény (továbbiakban: Mt.) rendelkezéseit kell alkalmazni.

Az ágazati jogszabályban meghatározott munkaruha és közlekedés költségét, valamint védőruházatot az intézmény biztosítja a költségvetésben elfogadott keretösszegben, a Közalkalmazotti juttatási Szabályzat szerint, a juttatások feltételeit az intézmény külön szabályzatban szabályozza.

1.5. Telephelyek

	Telephely megnevezése	Telephely címe
1	Józsefvárosi Szociális Szolgáltató és Gyermekjóléti Központ – Család- és Gyermekjóléti Központ	1089 Budapest, Kőrös utca 35.
2	Józsefvárosi Szociális Szolgáltató és Gyermekjóléti Központ – Család- és Gyermekjóléti Szolgálat	1081 Budapest, Népszínház utca 22. pincszint
3	Józsefvárosi Szociális Szolgáltató és Gyermekjóléti Központ – Gazdasági Szervezet	1089 Budapest, Kálvária tér 13. földszint
4	Józsefvárosi Szociális Szolgáltató és Gyermekjóléti Központ – Gazdasági Szervezet	1089 Budapest, Kálvária tér 13. pincszint
5	Józsefvárosi Szociális Szolgáltató és Gyermekjóléti Központ - Gyermek Átmeneti Otthona	1088 Budapest, Szentkirályi utca 15. I. emelet 4.
6	Józsefvárosi Szociális Szolgáltató és Gyermekjóléti Központ – Családok Átmeneti Otthona	1086 Budapest, Koszorú utca 14-16.
7	Józsefvárosi Szociális Szolgáltató és Gyermekjóléti Központ – Családok Átmeneti Otthona- 1086 Budapest, Koszorú utca 14-16. szám alatti telephely része	1082 Budapest, Kisfaludy utca 5. földszint 4.
8	Józsefvárosi Szociális Szolgáltató és Gyermekjóléti Központ – Családok Átmeneti Otthona – külső férőhely	1089 Budapest, Sárkány utca 14. földszint 1.



Józsefvárosi Szociális Szolgáltató és Gyermekjóléti Központ



9	Józsefvárosi Szociális Szolgáltató és Gyermekjóléti Központ – Családok Átmeneti Otthona – külső férőhely	1086 Budapest, Karácsony Sándor utca 22. 1. emelet 22.
10	Józsefvárosi Szociális Szolgáltató és Gyermekjóléti Központ – Családok Átmeneti Otthona – külső férőhely	1089 Budapest, Kőrös utca 4/a. 1. emelet 9.
11	Józsefvárosi Szociális Szolgáltató és Gyermekjóléti Központ – Családok Átmeneti Otthona – külső férőhely	1086 Budapest, Magdolna utca 12. I. emelet 20.
12	Józsefvárosi Szociális Szolgáltató és Gyermekjóléti Központ – Családok Átmeneti Otthona – külső férőhely	1086 Budapest, Dankó utca 17. II. emelet 23.
13	Józsefvárosi Szociális Szolgáltató és Gyermekjóléti Központ – Népkonyha	1086 Budapest, Magdolna utca 43. földszint 3.
14	Józsefvárosi Szociális Szolgáltató és Gyermekjóléti Központ – Népkonyha raktár	1086 Budapest, Magdolna utca 43. földszint XIV.
15	Józsefvárosi Szociális Szolgáltató és Gyermekjóléti Központ – Házi segítségnyújtás és Szociális étkeztetés	1089 Budapest, Orczy út 41.
16	Józsefvárosi Szociális Szolgáltató és Gyermekjóléti Központ - Idősek Átmeneti Otthona - Ezüstoffenyő Gondozóház	1087 Budapest, Kerepesi út 29/a.
17	Józsefvárosi Szociális Szolgáltató és Gyermekjóléti Központ - Nappali ellátás - Ciklámen Idősek Klubja	1081 Budapest, II. János Pál pápa tér 17.
18	Józsefvárosi Szociális Szolgáltató és Gyermekjóléti Központ - Nappali ellátás - Víg Otthon Idősek Klubja	1084 Budapest, Víg utca 18.
19	Józsefvárosi Szociális Szolgáltató és Gyermekjóléti Központ - Nappali ellátás - Őszikék Idősek Klubja	1082 Budapest, Baross utca 109.
20	Józsefvárosi Szociális Szolgáltató és Gyermekjóléti Központ - Nappali ellátás - Reménysugár Idősek Klubja	1084 Budapest, Mátyás tér 4.
21	Józsefvárosi Szociális Szolgáltató és Gyermekjóléti Központ - Nappali ellátás - Napraforgó Idősek Klubja	1089 Budapest, Delej utca 34.
22	Józsefvárosi Szociális Szolgáltató és Gyermekjóléti Központ - Mátyás Klub	1084 Budapest, Mátyás tér 12.
23	Józsefvárosi Szociális Szolgáltató és Gyermekjóléti Központ - Nappali ellátás - Értelmi Fogyatékosok Napközi Otthona	1082 Budapest, Kis Stáció utca 11.

JSZSZGYK
70



24	Józsefvárosi Szociális Szolgáltató és Gyermekjóléti Központ – Család- és Gyermekjóléti Szolgálat – Hátralékkezelési és Lakhatási csoport	1084 Budapest, Déri Miksa utca 3. földszint 4.
25	Józsefvárosi Szociális Szolgáltató és Gyermekjóléti Központ - Lélek Ház, Lélek program	1086 Budapest, Koszorú utca 4-6.
26	Józsefvárosi Szociális Szolgáltató és Gyermekjóléti Központ – Családos közösségi szállás	1086 Budapest, Szerdahelyi utca 5.
27	Józsefvárosi Szociális Szolgáltató és Gyermekjóléti Központ - Lélek lakás	1081 Budapest, Vay Ádám utca 4. 1. emelet 22.
28	Józsefvárosi Szociális Szolgáltató és Gyermekjóléti Központ - Lélek lakás	1081 Budapest, Vay Ádám utca 6. földszint 9.
29	Józsefvárosi Szociális Szolgáltató és Gyermekjóléti Központ - Lélek lakás	1084 Budapest, Nagy Fuvaros utca 26. 2. emelet 37.
30	Józsefvárosi Szociális Szolgáltató és Gyermekjóléti Központ - Lélek lakás	1082 Budapest, Baross utca 102. földszint 3.
31	Józsefvárosi Szociális Szolgáltató és Gyermekjóléti Központ - Lélek lakás	1082 Budapest, Kisfaludy utca 10-12. 1. emelet 18.
32	Józsefvárosi Szociális Szolgáltató és Gyermekjóléti Központ - Lélek lakás	1082 Budapest, Kisfaludy utca 24. 2. emelet 4.
33	Józsefvárosi Szociális Szolgáltató és Gyermekjóléti Központ - Lélek lakás	1086 Budapest, Lujza utca 30. 1. emelet 14.
34	Józsefvárosi Szociális Szolgáltató és Gyermekjóléti Központ - Lélek lakás	1086 Budapest, Lujza utca 34. félemelet 16.
35	Józsefvárosi Szociális Szolgáltató és Gyermekjóléti Központ - Lélek lakás	1089 Budapest, Kálvária utca 10/B. 1. emelet 18.
36	Józsefvárosi Szociális Szolgáltató és Gyermekjóléti Központ - Lélek lakás	1089 Budapest, Kálvária utca 26. földszint 9.
37	Józsefvárosi Szociális Szolgáltató és Gyermekjóléti Központ - Lélek lakás	1086 Budapest, Magdolna utca 12. földszint 2.
38	Józsefvárosi Szociális Szolgáltató és Gyermekjóléti Központ - Lélek lakás	1086 Budapest, Magdolna utca 41. földszint 4.
39	Józsefvárosi Szociális Szolgáltató és Gyermekjóléti Központ - Lélek lakás	1085 Budapest, Rigó utca 4. 3. emelet 20.



Józsefvárosi Szociális Szolgáltató és Gyermekjóléti Központ



40	Józsefvárosi Szociális Szolgáltató és Gyermekjóléti Központ - Lélek lakás	1083 Budapest, Tömő utca 56. földszint 19.
41	Józsefvárosi Szociális Szolgáltató és Gyermekjóléti Központ - Lélek lakás	1083 Budapest, Tömő utca 60. földszint 14.
42	Józsefvárosi Szociális Szolgáltató és Gyermekjóléti Központ - Lélek lakás	1086 Budapest, Dankó utca 30. 1. emelet 5.
43	Józsefvárosi Szociális Szolgáltató és Gyermekjóléti Központ - Lélek lakás	1086 Budapest, Dankó utca 34. földszint 3.
44	Józsefvárosi Szociális Szolgáltató és Gyermekjóléti Központ - Lélek lakás	1086 Budapest, Dankó utca 34. 2. emelet 8.
45	Józsefvárosi Szociális Szolgáltató és Gyermekjóléti Központ - Lélek lakás	1086 Budapest, Dankó utca 34. 4. emelet 1.
46	Józsefvárosi Szociális Szolgáltató és Gyermekjóléti Központ - Lélek lakás	1086 Budapest, Magdolna utca 47. földszint 7.
47	Józsefvárosi Szociális Szolgáltató és Gyermekjóléti Központ - Lélek lakás	1089 Budapest, Diószegi Sámuel utca 15. 2. emelet 30.
48	Józsefvárosi Szociális Szolgáltató és Gyermekjóléti Központ - Lélek lakás	1083 Budapest, Szigetvári utca 4. földszint 4.
49	Józsefvárosi Szociális Szolgáltató és Gyermekjóléti Központ - Lélek lakás	1083 Budapest, Tömő utca 5. 1. emelet 28.
50	Józsefvárosi Szociális Szolgáltató és Gyermekjóléti Központ - Lélek lakás	1084 Budapest, József utca 47. 4. emelet 2.
51	Józsefvárosi Szociális Szolgáltató és Gyermekjóléti Központ - Lélek lakás	1082 Budapest, Futó utca 27. 2. emelet 30.
52	Józsefvárosi Szociális Szolgáltató és Gyermekjóléti Központ - Lélek lakás	1082 Budapest, Futó utca 27. 2. emelet 30.
53	Józsefvárosi Szociális Szolgáltató és Gyermekjóléti Központ - Lélek lakás	1086 Budapest, Szerdahelyi utca 18. 1. emelet 18.
54	Oktatási-nevelési intézményekben étkeztetés biztosítása - Deák Diák Ének- zenei Általános Iskola és Gimnázium	1081 Budapest, II. János Pál pápa tér 4.
55	Oktatási-nevelési intézményekben étkeztetés biztosítása - Losonci Téri Általános Iskola	1083 Budapest, Losonci tér 1.

*L. M. E.*⁹₇₈



56	Oktatási-nevelési intézményekben étkeztetés biztosítása - Budapest VIII. Kerületi Németh László Általános Iskola	1084 Budapest, Német utca 14.
57	Oktatási-nevelési intézményekben étkeztetés biztosítása - Vajda Péter Ének- zenei Általános és Sportiskola	1089 Budapest, Vajda Péter utca 25-31.
58	Oktatási-nevelési intézményekben étkeztetés biztosítása - Deák Diák Ének- zenei Általános Iskola és Gimnázium Bauer Sándor utcai Tagintézménye	1086 Budapest, Bauer Sándor utca 6-8.
59	Oktatási-nevelési intézményekben étkeztetés biztosítása - Molnár Ferenc Magyar-Angol Két Tanítási Nyelvű Általános Iskola	1085 Budapest, Somogyi Béla utca 9-15.
60	Oktatási-nevelési intézményekben étkeztetés biztosítása - Józsefvárosi Egységes Gyógypedagógiai Módszertani Intézmény és Általános Iskola	1084 Budapest, Tolnai Lajos utca 11-15.
61	Józsefvárosi Szociális Szolgáltató és Gyermekjóléti Központ - Gyermekjóléti szolgáltatások	1086 Budapest, Dankó utca 16. földszint
62	Józsefvárosi Szociális Szolgáltató és Gyermekjóléti Központ - Család- és Gyermekjóléti Szolgálat	1086 Budapest, Dobozi utca 23. földszint
63	Józsefvárosi Szociális Szolgáltató és Gyermekjóléti Központ - Közösségi hely és Mosoda	1086 Budapest, Szerdahelyi utca 13. földszint
64	Józsefvárosi Szociális Szolgáltató és Gyermekjóléti Központ - Család- és Gyermekjóléti Központ - FiDo Ifjúsági Központ	1086 Budapest, Koltói Anna tér 035388 helyrajzi szám.
65	Józsefvárosi Szociális Szolgáltató és Gyermekjóléti Központ - Házi segítségnyújtás és Szociális étkeztetés	1089 Budapest, Orczy út 41. földszint 1.
66	Józsefvárosi Szociális Szolgáltató és Gyermekjóléti Központ - Közösségi hely és Mosoda	1089 Budapest, Diószegi Sámuel utca 13. földszint
67	Józsefvárosi Szociális Szolgáltató és Gyermekjóléti Központ - <i>LÉLEK Pont</i> , Adománykezelés	1081 Budapest, II. János Pál pápa tér 22. földszint 34616/0/A/60 helyrajzi szám
68	Józsefvárosi Szociális Szolgáltató és Gyermekjóléti Központ - <i>LÉLEK Pont</i> , Adománykezelés	1081 Budapest, II. János Pál pápa tér 22. földszint 34616/0/A/61 helyrajzi szám



69	Józsefvárosi Szociális Szolgáltató és Gyermekjóléti Központ - Műszaki (energetikai, technikai és karbantartási) koordinációs feladatok	1086 Budapest, Dankó utca 40. földszint
----	---	--



2. Az Intézmény feladatai, szervezeti felépítése

Az intézmény alaptevékenységei:

Szakágazat

Szakágazat szám:

889900 máshova nem sorolt egyéb szociális ellátás bentlakás nélkül (főtevékenység)

841117 kormányzati és önkormányzati intézmények ellátó, kiegészítő szolgálatai

TEAOR szám:

8899 máshova nem sorolt egyéb szociális ellátás bentlakás nélkül

8810 Idősek, fogyatékosok szociális ellátása bentlakás nélkül

8790 Egyéb bentlakásos ellátás

8730 Idősek, fogyatékosok bentlakásos ellátása

A) Ellátandó alaptevékenységek kormányzati funkciók szerinti besorolása:

101142	Szenvedélybetegek nappali ellátása
101221	Fogyatékosokkal élők nappali ellátása
102025	Időskorúak átmeneti ellátása
102031	Idősek nappali ellátása
102026	Demens betegek átmeneti ellátása
102032	Demens betegek nappali ellátása
104037	Intézményen kívüli gyermekétkeztetés
104060	A gyermekek, fiatalok és családok életminőségét javító programok
104012	Gyermekek átmeneti ellátása (Családok átmeneti ellátása)
104042	Család- és gyermekjóléti szolgáltatások
104043	Család- és gyermekjóléti központ
106010	Lakóingatlan szociális célú bérbeadása, üzemeltetése
107050	Szociális étkeztetés népkonyhán
107051	Szociális étkeztetés szociális konyhán
107052	Házi segítségnyújtás
107053	Jelzőrendszeres házi segítségnyújtás
041233	Hosszabb időtartamú közfoglalkoztatás
041236	Országos közfoglalkoztatási program
041232	Start-munka program – Téli közfoglalkoztatás
096025	Munkahelyi étkeztetés köznevelési intézményben
096015	Gyermekétkeztetés köznevelési intézményben
013360	Más szerv részére végzett pénzügyi-gazdálkodási, üzemeltetési, egyéb szolgáltatások
107070	Menekültek, befogadottak, oltalmazottak ideiglenes ellátása és támogatása

12



B.) Vállalkozási tevékenysége: nincs

Fenti tevékenységeket az intézmény komplexitásának megfelelően egymásnak mellérendelten végzi.

Az intézmény tevékenysége során az Önkormányzat által kötelezően ellátandó alap - és önként vállalt feladatok közül közreműködik a területhez tartozó egyének, illetve családok szociális és mentálhigiénés ellátásában (szociális alapellátás) a családi rendszer működési zavarainak megelőzésében, a kialakult problémák megoldásában (komplex családgondozás).

A gyermekvédelmi alapellátás keretében biztosítja a gyermekek testi, értelmi, érzelmi és erkölcsi fejlődésének, jólétének, a családban történő nevelésének elősegítését, a veszélyeztetettség megszüntetését, valamint a gyermekek családjából történő kiemelésének a megelőzését.

A JSZSZGYK biztosítja a családból prevenciós céllal kiemelt gyermek ellátását intézményes keretek között. (A feladatokat meghatározó jogszabályok jegyzékét az 1. sz. melléklet tartalmazza).

Az intézmény tevékenysége során az Önkormányzat által kötelezően ellátandó alap- és szakosított ellátást végez, ezen kívül önként vállalt feladatokat is ellát.

2.1. Az JSZSZGYK szervezeti felépítése, engedélyezett létszáma

JSZSZGYK

Székhelye: 1081 Budapest, Népszínház u. 22.

Az intézmény engedélyezett létszáma 2024. február 1-jétől: 264,5 fő

Központi adminisztráció

Család- és Gyermekjóléti Szolgáltatások

1086 Budapest, Dankó utca 16. földszint

Engedélyezett létszám: 4 fő

Gazdasági Szervezet (JSZSZGYK - GSz)

Engedélyezett összlétszám: 50,5 fő

- **Gazdasági szervezet**
1089 Budapest, Kálvária tér 13.
1089 Budapest, Kálvária tér 13. pincészet
Engedélyezett létszám: 20 fő
- **Köznevelési intézmények étkeztetése**
1089 Budapest, Kálvária tér 13.
Engedélyezett létszám: 25 fő
- **Köz(össégi)hely és Mosoda**
1086 Budapest, Szerdahelyi u. 13.
1089 Budapest, Diószegi S. u. 13.
Engedélyezett létszám: 5,5 fő



Szakmai egységek telephelyei, nyitva álló helyiségei:

I. Család- és Gyermekjóléti Szolgálat (JSZSZGYK-CsGySz)

1081 Budapest, Népszínház u. 22.

1081 Budapest, Népszínház utca 22. pincészet

Engedélyezett összlétszáma: 44 fő

I/1. Család- és Gyermekjóléti Szolgáltatás

1081 Budapest, Népszínház u. 22.

Engedélyezett létszám: 29 fő

I/2. Hátralekkelési és Lakhatási Csoport

(Hátralekkelési és Lakhatási feladatokkal összefüggő szolgáltatás)

1084 Budapest, Déri Miksa utca 3. földszint 4.

Engedélyezett létszám: 8 fő

I/3. Intenzív családmegtartó szolgáltatás

1081 Budapest, Népszínház u. 22.

Engedélyezett létszám: 3 fő

I/4. Népkonyha

1081 Budapest, Magdolna u. 43.

Engedélyezett létszám: 4 fő

II. Család- és Gyermekjóléti Központ (JSZSZGYK-CsGyK)

1089 Budapest, Kőrös u. 35.

Engedélyezett összlétszáma: 41 fő

II/1. Hatósági tevékenységhez kapcsolódó feladatok

1089 Budapest, Kőrös u. 35.

Engedélyezett létszám: 17 fő

II/2 Óvodai és iskolai szociális segítő tevékenység

1089 Budapest, Kőrös u. 35.

Engedélyezett létszám: 11 fő

II/3. FiDo Ifjúsági Központ

1089 Budapest, FiDo tér (Budapest, Koltói Anna tér hrsz: 35388.)

Engedélyezett létszám: 8 fő

II/4. Mentálhigiénés csoport,

1089 Budapest, Kőrös u. 35.



Engedélyezett létszám: 5 fő

III. Átmeneti Gondozás (JSZSZGYK-ÁG)

Összes engedélyezett létszám: 25 fő

1 fő Átmeneti Gondozás szakmai vezetője

III/1. Gyermek Átmeneti Otthona

1088 Budapest, Szentkirályi u. 15. I.em.4.

Engedélyezett létszáma: 9 fő

III/2. Családok Átmeneti Otthona

1086 Budapest, Koszorú u. 14-16. (telephely)

1082 Budapest, Kisfaludy u. 5. fsz. 4. (külső telephely)

1089 Budapest, Sárkány u. 14. fsz. 1. (külső férőhely)

1086 Budapest, Karácsony S. u. 22. I. em. 22. (külső férőhely)

1089 Budapest, Kőrös u. 4/a I. em. 9. (külső férőhely)

1086 Budapest, Magdolna utca 12. I. emelet 20. (külső férőhely)

1086 Budapest, Dankó utca 17. II. emelet 23. (külső férőhely)

Engedélyezett létszáma: 8 fő

III/3. Értelmi Fogyatékosok Napközi Otthona

1082 Budapest, Kisstáció u. 11.

Engedélyezett létszáma: 7 fő

IV. Szociális Szolgáltató Központ

Összes engedélyezett létszáma: 76 fő

1 fő szakmai vezető, a Házi segítségnyújtás és Szociális étkeztetés szakmai vezetője, intézményvezető helyettes.

1 fő pszichológus/mentálhigiénés munkatárs, a Szociális Szolgáltató Központ szakmai egységei kiszolgálására

IV/1. Házi segítségnyújtás és Szociális étkeztetés (JSZSZGYK-HSz)

1089 Budapest, Orczy út 41.

1089 Budapest, Orczy út 41. fsz. 1.

Engedélyezett létszám: 36 fő

Szociális étkeztetés telephelyei:

15
84



1089 Budapest, Delej u. 34.
1081 Budapest, II. János Pál pápa tér 17.
1084 Budapest, Víg u. 18.
1082 Budapest, Baross u. 109.
1084 Budapest, Mátyás tér 4.
1082 Budapest, Kisstáció u. 11.
1084 Budapest, Mátyás tér 12.

IV/2. Időskorúak Nappali Ellátása (JSZSZGYK-NE)

Engedélyezett létszám: 16 fő

Időskorúak nappali ellátása:

Napraforgó Idősek Klubja

1089 Budapest, Delej u. 34.

Ciklámen Idősek Klubja

1081 Budapest, II. János Pál pápa tér 17.

Víg Otthon Idősek Klubja

1084 Budapest, Víg u. 18.

Őszikék Idősek Klubja

1082 Budapest, Baross u. 109.

Reménysugár Idősek Klubja

1084 Budapest, Mátyás tér 4.

IV/3. Időskorúak Átmeneti Otthona (JSZSZGYK-IÁO)

Ezüstfenyő Gondozóház

1087 Budapest, Kerepesi u. 29/a

Engedélyezett létszám: 17 fő

IV/4. Jelzőrendszeres házi segítségnyújtás

1087 Budapest, Kerepesi u. 29/a

Engedélyezett létszám: 5 fő

V. LÉLEK-Program

V/1. LÉLEK-Ház, LÉLEK-Esély

1086 Budapest, Koszorú u. 4-6.

V/2. Családos Közösségi Szállás

1086 Budapest, Szerdahelyi u. 5.

Engedélyezett létszám: 14 fő

LÉLEK lakások:

1084 Budapest, Nagy Fuvaros utca 26. 2. emelet 37.

1082 Budapest, Kisfaludy utca 10-12. 1. emelet 18.

1082 Budapest, Kisfaludy utca 24. 2. emelet 4.



- 1082 Budapest, Baross utca 102. földszint 3.
1086 Budapest, Dankó utca 30.1. emelet 5.
1086 Budapest, Dankó utca 34. földszint 3.
1086 Budapest, Dankó utca 34. 2. emelet 8.
1086 Budapest, Dankó utca 34. 4. emelet 1.
1081 Budapest, Vay Ádám utca 4. 1. emelet 22.
1081 Budapest, Vay Ádám utca 6. földszint 9.
1086 Budapest, Lujza utca 30. 1. emelet 14.
1086 Budapest, Lujza utca 34. félemelet 16.
1086 Budapest, Magdolna utca 12. földszint 2.
1086 Budapest, Magdolna utca 41. földszint 4.
1086 Budapest, Magdolna utca 47. földszint 7.
1085 Budapest, Rigó utca 4. 3. emelet 20.
1083 Budapest, Tömő utca 56. földszint 19.
1083 Budapest, Tömő utca 60. földszint 14.
1089 Budapest, Kálvária utca 10/B. 1. emelet 18.
1089 Budapest, Kálvária utca 26. földszint 9.
1089 Budapest, Diószegi Sámuel utca 15. 2. emelet 30.

LÉLEK Esély lakások

- 1083 Budapest, Szigetvári utca 4. földszint. 4.**
1083 Budapest, Tömő utca 5. I. emelet 28.
1084 Budapest, József utca 47. IV. emelet 2.
1082 Budapest, Futó utca 27. II. emelet 30.
1086 Budapest, Szerdahelyi u. 18. I. emelt 11.
1084 Budapest, Nagyfuvaros utca 26. II. emelet 33.

V/3. Szenvedélybetegek nappali ellátása - Mátyás Klub

1084 Budapest, Mátyás tér 12.

Engedélyezett létszám: 4 fő

V/4. LÉLEK-Pont; Adománykezelés

- 1081 Budapest, II. János Pál pápa tér 22. földszint 34616/0/A/60 hrsz.**
1081 Budapest, II. János Pál pápa tér 22. földszint 34616/0/A/61 hrsz.

VI. Műszaki, Karbantartó Szolgálat (JSZSZGYK-MKSZ)

1086 Budapest, Dankó u. 40. földszint

Engedélyezett létszám: 6 fő

2.2. Az Intézmény (JSZSZGYK) tevékenységének célja

A szociális igazgatásról és szociális ellátásokról szóló 1993. évi III. törvény (a továbbiakban: Szt.), a gyermekek védelméről és a gyámügyi igazgatásról szóló 1997. évi XXXI. törvény (a továbbiakban: Gyvt.), valamint Budapest Főváros VIII. Kerület Józsefvárosi Önkormányzat Képviselő-testületének a

17

86



pénzbeli és természetbeni, valamint személyes gondoskodást nyújtó szociális és gyermekjóléti ellátások helyi szabályairól szóló önkormányzati rendeletben meghatározott feladatok ellátása.

2.2.1. Család- és Gyermekjóléti Szolgálat fő feladata

A szociális munka eszközeinek és módszereinek felhasználásával, jelzőrendszer működtetésével hozzájárul az egyének, a családok, valamint a különböző közösségi csoportok szociális és mentálhigiénés problémáinak vagy krízishelyzetük megszüntetéséhez, az ilyen helyzethez vezető okok megelőzéséhez, valamint segítséget nyújt az életvezetési képesség megőrzéséhez, a szociális környezetükhöz való alkalmazkodáshoz.

A szociális és mentálhigiénés ellátás kiegészítéseként a gondozásba vett személyek részére az intézmény természetbeni támogatást is nyújthat.

A gyermekjóléti alapellátás keretében szervezési, szolgáltatói és gondozási tevékenységgel biztosítja a gyermekek testi, értelmi, érzelmi és erkölcsi fejlődésének, jólétének, a családban történő nevelésének elősegítését, a veszélyeztetettség megelőzését és a kialakult veszélyeztetettség megszüntetését, valamint a gyermekek családjából történő kiemelésének a megelőzését. Hozzájárul a gyermek hátrányos és halmozottan hátrányos helyzetének feltárásához és a gyermek szocializációs hátrányának csökkentésével annak leküzdéséhez.

Veszélyeztetettséget észlelő és jelző rendszert működtet a gyermek veszélyeztetettségének, illetve a család, a személy krízishelyzetének észlelése céljából, a szociális segítőmunka biztosítása érdekében.

Az intézmény az egyének, családok, fiatalok és gyermekek részére információt szolgáltat, tanácsot ad, segítséget nyújt a szociális helyzetükből adódó hátrányaik csökkentésében, szabadidős programokat szervez és közvetít, valamint kapcsolatot tart a jelzőrendszer valamennyi tagjával, önkormányzati intézményekkel, más szervekkel, hatóságokkal, valamint civil szervezetekkel.

2.2.1.1. Hátralékkezelési és Lakhatási Csoport szolgáltatás fő feladata

A hátralékkezelési szolgáltatás a pénzbeli és természetbeni, valamint a személyes gondoskodást nyújtó szociális és gyermekjóléti ellátások helyi szabályairól szóló önkormányzati rendelet alapján hátralékkezeléshez kapcsolódó szolgáltatást nyújt a rászorulóknak és jogosultak részére.

A Lakhatási Csoport feladata a Budapest Főváros VIII. kerület Józsefvárosi Önkormányzat Képviselő-testületének 35/2023. (X. 19.) számú önkormányzati rendelete (továbbiakban: Lakásrendelet) alapján a rendeletben a Szociális Szolgáltatónak nevesített feladatok ellátása, a rendelet alapján érintett személyek és családok felkeresése és részletes tájékoztatás nyújtása az igénybe vehető szolgáltatásokról.

A csoport munkatársai a hátralékkezeléshez kapcsolódó preventív feladatokat is ellátják.

2.2.1.2. Intenzív családmegtartó szolgáltatás fő feladata

Önként vállalt feladatként az Intenzív Családmegtartó Szolgáltatás keretein belül szociális munkás szakember által nyújt segítséget krízishelyzetben lévő gyermekes családok számára határozott ideig.

2.2.1.3. Népkonyha fő feladata

Az Intézmény a szociális étkeztetést Népkonyha formájában biztosítja. Azoknak a szociálisan rászorultaknak legalább napi egyszeri meleg étkeztetéséről gondoskodik, akik azt önmaguk, illetve eltartottjuk részére nem képesek biztosítani koruk, anyagi helyzetük, egészségi állapotuk, szenvedélybetegségük, illetve fogyatékoságuk, pszichiátriai betegségük miatt. A Népkonyha adagszáma: 350 fő.

18
5



2.2.2. Család- és Gyermekjóléti Központ fő feladata

2.2.2.1. Hatósági tevékenységhez kapcsolódó feladatok

A Család- és Gyermekjóléti Központ ellátja a Gyvt. 39. § (2)-(4) bekezdése, 40. §-a, 40/A §-a, valamint az Szt. 64. §-a szerinti feladatokat.

A Gyvt. 17. §-a és az Szt. 64. § (2) bekezdése szerinti, a gyermek veszélyeztetettségét, illetve a család, a személy krízishelyzetét észlelő rendszert (jelzőrendszer) működtet.

A gyermek veszélyeztetettségének megszüntetése érdekében a család- és gyermekjóléti szolgálat általános feladatain túl a gyermekvédelmi gondoskodás keretébe tartozó hatósági intézkedésekhez kapcsolódó feladatokat, a gyermekek védelmére irányuló tevékenységet lát el, amelynek keretében kezdeményezi a gyermekvédelemben vételét vagy súlyosabb fokú veszélyeztetettség esetén a gyermek ideiglenes hatályú elhelyezését, nevelésbe vételét.

Javaslatot készít a családi pótlék természetbeni formában történő nyújtására, a gyermek tankötelezettsége teljesítésének előmozdítására. A gyámhatóság megkeresésére a családi pótlék természetbeni formában történő nyújtásához kapcsolódó pénzfelhasználási tervet készít.

Javaslatot tesz a gyámhivatal részére családba fogadás esetén.

Védelemben vett gyermek esetében elkészíti a gondozási-nevelési tervet és családgondozást végez.

A családjából kiemelt gyermek visszahelyezése érdekében családgondozást illetve utógondozást végez.

A megelőző pártfogásba vett gyermek bűnisméltésének megelőzése érdekében együttműködik a pártfogó felügyelői szolgálattal.

A család szociális helyzetének át fogó vizsgálata alapján elkészíti az igénybe venni javasolt szociális szolgáltatásokat meghatározó szociális diagnózist.

Szakmai támogatás nyújt a Család- és gyermekjóléti szolgálat számára.

Az Szt. 64. § (4) bekezdés f) pontja alapján a családsegítés keretében a nehéz helyzetben élő családok segítése céljából felajánlott adományok (közérdekű kötelezettségvállalások) fogadása, felhasználása a rászoruló családok javára.

2.2.2.2. Speciális Szolgáltatások

Feladata az intézmény ellátottjai számára, valamint a gyermek családban történő nevelkedésének elősegítése, veszélyeztetettségének megelőzése érdekében a gyermek igényeinek és szükségleteinek megfelelő önálló egyéni és csoportos speciális és egyéb szolgáltatásokat, programokat nyújt.

Speciális szolgáltatások:

- utcai, lakótelepi szociális munka
- kapcsolattartási ügyelet (ennek keretében közvetítői eljárás)
- kórházi szociális munka biztosítása
- gyermekvédelmi jelzőrendszeri készenléti szolgálat
- jogi tájékoztatásnyújtás
- családkonzultáció, családterápia, családi döntéshozó konferencia
- óvodai és iskolai szociális segítő tevékenység
- adomány szervezési nyilvántartási feladatok

Mentálhigiénés csoport fő feladata



Az intézmény ellátottjai számára a problémamegoldásukat, gondozásukat, ellátásukat elősegítő mentálhigiénés, pszichológiai és fejlesztő pedagógiai szolgáltatás nyújtása.

Óvodai és iskolai szociális segítő tevékenység fő feladata

A köznevelési intézménybe járó gyermeknek, a gyermek családjának és a köznevelési intézmény pedagógusainak nyújtott támogató szolgáltatás.

FiDo Ifjúsági Központ feladata

Legfontosabb célja olyan programok, rendezvények, sportolási lehetőségek nyújtása a helyi gyermekek és fiatalok számára, ami szabadidejük hasznos és egészséges eltöltését biztosítja (játék- és sporteszköz-bérlési lehetőséggel). Gyermekvédelmi utcai megkereső munkát, valamint utcai és lakótelepi szociális munkát is ellátják.

2.2.3. Átmeneti Gondozás fő feladata

2.2.3.1. Gyermek Átmeneti Otthonának fő feladata

Otthont nyújtó ellátást biztosít az átmeneti gondozásba vett gyermekek számára. Segítséget nyújt a veszélyeztetettség megszüntetéséhez, megelőzéséhez, a családban történő nevelés elősegítéséhez. A gyermekek ellátását teljes körűen biztosítja.

2.2.3.2. Családok Átmeneti Otthonának fő feladata

A kerületi átmeneti gondozás célja, hogy szervesen illeszkedve a kerület szociális és gyermekvédelmi rendszerébe, segítséget nyújtson, s fogadja az életvezetési problémák, vagy más szociális és családi krízis miatt átmenetileg otthontalanná vált, hátrányos helyzetű józsefvárosi családokat és gyermekeiket, továbbá befogadja a védelmet kereső egyedülálló szülőket, várandós és bántalmazott, anyákat és gyermekeiket, illetve a szülészetéről kikerülő anyát és gyermekét, valamint a várandós anya kérelmére az anya élettársát vagy férjét.

Az ellátást igénybevevő családoknak segítséget nyújt életvezetésükhöz, segít a hajléktalanság megelőzésében és minden támogatást megad az önálló otthon megteremtéséhez.

2.2.3.3. Fogyatékos személyek nappali ellátása

A szolgáltatás elsősorban a saját otthonukban élő, 16. életévüket betöltött, önkiszolgálásra részben képes vagy önellátásra nem képes, de felügyeletre szoruló fogyatékos, illetve autista személyek részére biztosít lehetőséget a napközbeni tartózkodásra, társas kapcsolatokra, valamint az alapvető higiéniai szükségleteik kielégítésére, továbbá igény szerint megszervezi az ellátottak napközbeni étkeztetését.

2.2.4. Szociális Szolgáltató Központ fő feladatai

2.2.4.1. Házi segítségnyújtás és Szociális étkeztetés fő feladata

Házi segítségnyújtás:

A szolgáltatást igénybe vevő személy részére saját lakókörnyezetében biztosítja az önálló életvitel fenntartása érdekében szükséges ellátást, úgy, mint az alapvető gondozási, ápolási feladatok elvégzését; az ellátott és lakókörnyezete higiéniai körülményeinek megtartásában való közreműködést; a veszélyhelyzetek kialakulásának megelőzésében, illetve azok elhárításában való segítségnyújtást.

A házi segítségnyújtás igénybevételét megelőzően vizsgálni kell külön jogszabályban meghatározottak szerint a gondozási szükségletet. A szolgáltatás iránti kérelem alapján a gondozási szükséglet vizsgálata értékelő adatlap kitöltésével történik, melyet a szakmai vezető és a házi orvos tölt ki.

20



Szociális étkeztetés:

Szociális alapszolgáltatás keretében biztosítja azon szociálisan rászorultak részére a legalább napi egyszeri meleg étkezést, akik koruk, egészségi állapotuk, fogyatékoságuk, pszichiátriai betegségük, szenvedélybetegségük, vagy hajléktalanságuk miatt azt önmaguk, illetve eltartottaik részére tartósan vagy átmeneti jelleggel nem képesek biztosítani.

A jogosultság feltételeit a személyes gondoskodást nyújtó szociális ellátások igénybevételéről szóló 9/1999. (XI.24.) SZCSM rendelet szabályozza.

Ha az étkeztetésben részesülő személy egészségi állapota indokolja, a házi orvos javaslatára, az ellátást igénybevevő részére diétás étkezés biztosítására is lehetőség van.

Az étkeztetés biztosítása igény szerint:

- helyben fogyasztással,
- elvitellel,
- házhoz szállítással történik.

Egyéb szolgáltatások feladatai

Gyógytornász

Az idősek klubjaiban, a Gondozóházban, a házi segítségnyújtásban csoportos tornát és egyéni gyógytornát biztosít, a házi orvos javaslata alapján.

Gyógymasszőr

Kézi és gépi masszírozást, illetve frissítő masszázst biztosít az ellátottak részére, a Nappali Ellátásban, a Házi segítségnyújtásban és az Időskorúak Átmeneti Otthona Ezüstoffnyó Gondozóházban egyaránt.

Pedikűrös

Az ellátottak igényei szerint személyi gondozás keretein belül körömápolást és bőrápolást végez.

Gépkocsivezető

A kerületben élő idősek személygépkocsival történő szállítását biztosítja, akik házi orvosi beutalóval rendelkeznek, de betegségükből adódóan csak külső segítségnyújtással lennének képesek szakrendelésén, valamint a hivatali ügyintézésen megjelenni.

Fodrász

Az ellátottak igényei szerint keresi fel a nappali ellátást biztosító intézményt, a gondozóház lakóit és a házi segítségnyújtást igénybe vevő ellátottakat. A szolgáltatás biztosításával az ellátottak közérzete javul, megjelenésük rendezettebbé válik.

2.2.4.2. Nappali Ellátás fő feladata

Az **Idősek nappali ellátása** elsősorban a saját otthonukban élő, 18. életévüket betöltött, egészségi állapotuk, vagy idős koruk miatt szociális és mentális támogatásra szoruló, önmaguk ellátására részben képes személyek részére biztosít lehetőséget a napközbeni tartózkodásra, társas kapcsolatokra, valamint az alapvető higiéniai szükségletek kielégítésére.

2.2.4.3. Időskorúak Átmeneti Otthona fő feladata



Az **Időskorúak Átmeneti Otthona** szakosított szociális ellátás, melyben azok a 18. életévüket betöltött személyek láthatóak el, akik egészségi és/vagy szociális okokból időleges segítséggel képesek csak önmagukról gondoskodni és ellátásukat a gondozóház tudja biztosítani. A gondozóház részben önellátásra képes, rendszeres gyógyintézetes kezelést nem igénylő személyek részére napi 24 órában felügyeletet, ápolást-gondozást biztosít.

Az ellátás időtartama legfeljebb 1 év, ami indokolt esetben külön jogszabályban meghatározottak szerint további 1 évvel meghosszabbítható.

A **jelzőrendszeres házi segítségnyújtás** a saját otthonukban élő, egészségi állapotuk és szociális helyzetük miatt rászoruló időskorú, valamint fogyatékos személyek részére nyújtott ellátás. Segítségével fenntarthatók a biztonságos életvitel feltételei, krízishelyzetben lehetőséget nyújt az ellátást igénybevevő személynél történő gyors megjelenésre és segítségnyújtásra. A jelzőrendszeres házi segítségnyújtás keretében biztosítani kell az ellátott személy segélyhívása esetén az ügyeletes gondozónak a helyszínen történő haladéktalan megjelenését, a segélyhívás okául szolgáló probléma megoldása érdekében szükséges azonnali intézkedések megtételét, szükség esetén további egészségügyi vagy szociális ellátás kezdeményezését.

A szociális rászorultságot a jelzőrendszeres házi segítségnyújtás szolgáltatás igénybevétele esetén vizsgálni kell.

A jelzőrendszeres házi segítségnyújtás igénybevétele szempontjából szociálisan rászorult az egyedül élő 65 év feletti személy, az egyedül élő súlyosan fogyatékos vagy pszichiátriai beteg személy, vagy a kétszemélyes háztartásban élő 65 év feletti, illetve súlyosan fogyatékos vagy pszichiátriai beteg személy, ha egészségi állapota indokolja a szolgáltatás folyamatos biztosítását. A súlyos fogyatékoságot a Szt. 65/C. § (5) bekezdése és a gondozási szükséglet, valamint az egészségi állapoton alapuló szociális rászorultság vizsgálatának és igazolásának részletes szabályairól szóló 36/2007. (XII. 22.) SZMM rendelet szerint, a pszichiátriai betegséget és az egészségi állapot miatti indokoltságot a személyes gondoskodást nyújtó szociális ellátások igénybevételéről szóló 9/1999. (XI. 24.) SzCsM rendeletben meghatározottak szerint kell igazolni.

A jelzőrendszeres házi segítségnyújtás segítségével fenntarthatók a biztonságos életvitel feltételei, krízishelyzetben lehetőséget nyújt az ellátást igénybevevő személynél történő gyors megjelenésre és segítségnyújtásra. A jelzőrendszeres házi segítségnyújtás diszpécserközpontja az időskorúak gondozóháza („Ezüstfenyő Gondozóház”).

2.2.5. LÉLEK-Program fő feladata

A LÉLEK-Program célja a hajléktalanná válás megelőzése, valamint a már hajléktalanná vált emberek komplex rehabilitációja, reintegrációja. Megteremti a hajléktalan emberek társadalmi és munkaerőpiaci integrációjának esélyét, valamint megfelelő, fenntartható és hosszú távú lakhatási megoldást biztosít a hajléktalanság problémájának megoldására.

A programba való bekerülés illetékességi feltétele a VIII. kerületi kötődés.

Célja:

- a hajléktalanná válás megelőzése,
- a hajléktalanságból kivezető út megteremtése,
- a visszailleszkedés segítése a munka világába (foglalkoztató: Józsefvárosi Gazdálkodási Központ Zrt., illetve lehetőség szerint külső foglalkoztató),
- az önálló lakhatási lehetőség feltételeinek biztosítása,
- a teljes társadalmi rehabilitáció elősegítése,

22



- az önálló életvitel feltételeinek megteremtése,
- az adófizetői státusz megteremtése és megőrzése.

A program célcsoportja:

Az egyedülálló munkaképes emberek körében a rehabilitációs folyamat segítségével a nyílt munkaerőpiacon elhelyezkedni, és lakhatásukat önállóan megtartani képes hajléktalan emberek jelentik a program célcsoportját. A Józsefvárosban élő családok közül azok tartoznak a célcsoportba, amelyek gazdaságilag önállóak, a gyermek nevelésére alkalmasak, és rajtuk kívül álló okból lakhatási krízishelyzetben vannak. Elhelyezésük a család újraegyesítését is jelentheti, amennyiben a gyermeküket korábban már állami nevelésbe vették, és az említett feltételeknek megfelelnek. Előnyt élveznek azon családok, ahol az együtt költöző gyermek(ek) életkora legfeljebb 3 év.

LES – LÉLEK Esély Program

A LES Program olyan önkormányzati bérlőknek nyújthat a kilakoltatással szemben alternatívát, akik jelentős adósságot halmoztak fel és/vagy valamilyen nem konkrétan a bérlőhöz köthető magatartási, életviteli probléma (hozzátartozói ráköltözések, bántalmazás, szenvedélybetegségből fakadó rendzavarások) miatt kerültek kilátástalan helyzetbe. A már felmondott bérelti szerződéssel rendelkező ügyfél az Önkormányzat támogatásával, valamint a JSZSZGYK felé történő sikeres pályázatával 1-3 évre kaphat intézményi elhelyezést, egy komfortos krízislakásban, amennyiben vállalja az intenzív szociális munkában, az adósságkezelési folyamatban való részvételt, valamint a lakás rendeltetésszerű használatát.

Szenvedélybetegek nappali ellátása

Az elsősorban a saját otthonukban élő, 16. életévüket betöltött szenvedélybetegek részére biztosít lehetőséget a napközbeni tartózkodásra, társas kapcsolatokra, valamint az alapvető higiéniai szükségletek kielégítésére, továbbá igény szerint megszervezi az ellátottak napközbeni étkeztetését.

2.2.6. Gazdasági Szervezet fő feladata

A Gazdasági Szervezet az intézmény, illetve – a munkamegosztás és a felelősségvállalás rendjét rögzítő megállapodás szerint – a hozzá rendelt költségvetési szervek működtetéséért, a gazdálkodás megszervezéséért és irányításáért, a vagyon használatával, védelmével összefüggő feladatok teljesítéséért, a pénzügyi, számviteli rend betartásáért felelős szervezeti egység.

A Gazdasági Szervezet ellátja

- a) az intézmény költségvetésének előirányzatai tekintetében a gazdálkodással, könyvvizsgálattal és az adatszolgáltatással kapcsolatos feladatokat,
- b) az intézmény működtetésével, üzemeltetésével, a költségvetési szerv vagyongazdálkodása körében a beruházással, a vagyon használatával, hasznosításával, védelmével kapcsolatos feladatokat,
- c) az intézményhez rendelt más költségvetési szerv a) és – ha nem szolgáltatás-vásárlással történik annak ellátása – b) pont szerinti feladatait.

A Gazdasági Szervezetnek alaptevékenységéhez kapcsolódó vállalkozói tevékenysége nincs.

A Gazdasági Szervezet a Józsefvárosi Önkormányzat Képviselő-testülete által jóváhagyott keretszámok alapján állítja össze a költségvetést. A költségvetés összeállításában közre kell működnie az intézmény vezetőnek (JSZSZGYK, Józsefvárosi Egyesített Bölcsődék, Józsefvárosi Óvodák), aki az előirányzat felhasználási jogkört gyakorolja.



A Gazdasági Szervezet feladatai a költségvetés készítésével kapcsolatban:

- a JSZSZGYK éves költségvetésének összeállítása,
- az intézmény vezetője által elkészített éves költségvetések felösszesítése végleges formára és továbbítása az irányító szervhez.

A Gazdasági Szervezet féléves és éves költségvetési beszámolót készít mindazon költséghelyek és előirányzatok felhasználásáról, melyeknek pénzügyi nyilvántartását vezeti.

Időközi költségvetési jelentést készít havonta, időközi mérlegjelentést negyedévente, valamint féléves és éves beszámolót mindazon költséghelyek és előirányzatok felhasználásáról, melynek pénzügyi nyilvántartását vezeti.

A gazdasági szervezet egyéb feladata:

- a köznevelési intézményekben a közétkeztetés biztosítása,
- a Józsefvárosi Közösségi mosodák üzemeltetése.

Köznevelési intézményekben a közétkeztetés biztosítása

A VIII. kerület területén található köznevelési intézmények esetén közétkeztetés biztosítása állami és önkormányzati fenntartású intézményekben.

Köz(össégi) hely és Mosoda feladata

Mosodai szolgáltatás, amelynek célcsoportja a kerületben élő emberek, akiknek szociális helyzetük és/vagy lakhatási körülményeik miatt nem vagy csak nagy nehézségek árán megoldható a textíliák mosása, szárítása.

2.2.7. Műszaki, Karbantartó Szolgálat fő feladatai

A Műszaki, Karbantartó Szolgálat a JSZSZGYK valamennyi telephelyének a műszaki, energetikai, karbantartási feladatait végzi önállóan, illetve szervezi meg a szükséges karbantartási felújítási munkákat. Az intézmény működéséhez szükséges anyagi, ill. szolgáltatási beszerzéseit koordinálja, a beszerzéseket lebonyolítja.

3. Az Intézmény szervezetének tagolódása és személyi feltételei

3.1. Központi Szervezeti Egység (központi adminisztráció)

- 1 fő intézményvezető
- 1 fő általános intézményvezető-helyettes
- 1 fő adminisztrátor
- 1 fő kézbesítő
- Adatvédelmi tisztviselő – vásárolt szolgáltatás

3.1.1. Az adatvédelmi (DPO) tisztviselő feladatai

 24



- tájékoztat és szakmai tanácsot ad az adatkezelő vagy az adatfeldolgozó, továbbá az adatkezelést végző alkalmazottak részére adatvédelmi kérdésekben, különös tekintettel a GDPR, valamint az egyéb uniós vagy tagállami adatvédelmi rendelkezések szerinti kötelezettségeikkel kapcsolatban,
- ellenőrzi az adatvédelmi rendelkezéseknek, valamint az egyéb uniós vagy tagállami adatvédelmi rendelkezéseknek, továbbá az adatkezelő vagy az adatfeldolgozó személyes adatok védelmével kapcsolatos belső szabályainak való megfelelést, ideértve a feladatkörök kijelölését, az adatkezelési műveletekben vevő személyzet tudatosság-növelését és képzését, valamint a kapcsolódó auditokat is,
- kérésre szakmai tanácsot ad az adatvédelmi hatásvizsgálatra vonatkozóan, valamint nyomon követi a hatásvizsgálat GDPR 35. cikk szerinti elvégzését,
- együttműködik a felügyeleti hatósággal;
- az adatkezeléssel összefüggő ügyekben – ideértve a GDPR 36. cikkben említett előzetes konzultációt is – kapcsolattartó pontként szolgál a felügyeleti hatóság felé, valamint adott esetben bármely egyéb kérdésben konzultációt folytat vele.

Az adatvédelmi tisztviselő feladatait az adatkezelési műveletekhez fűződő kockázat megfelelő figyelembevételével, az adatkezelés jellegére, hatókörére, körülményére és céljára is tekintettel végzi. Az adatvédelmi tisztviselőt feladatai teljesítésével kapcsolatban uniós vagy tagállami jogban meghatározott titoktartási kötelezettség vagy az adatok bizalmas kezelésére vonatkozó kötelezettség köti.

Feladatai elvégzéséért közvetlenül az intézményvezetőnek tartozik felelősséggel.

3.1.2. Az adminisztrátor feladatai

- Feladata a Központi Szervezeti Egység tevékenységének segítése; munkáját az Intézményvezető közvetlen irányítása alatt végzi.
- Ellátja a Központi Szervezeti Egység hivatalos adminisztrációjával, iratkezelésével, illetve levelezésével kapcsolatos teendőket.
- További feladatai: az Intézményvezetőhöz érkező levelek, aláírásra küldött anyagok ellenőrzése, előkészítése, a bejövő és kimenő levelek iktatása, kezelése, postázásra való előkészítése; szakmai anyagok sokszorosítása; az intézményt érintő pályázatokhoz kapcsolódó adminisztrációs tevékenység; együttműködési megállapodások, vállalkozási szerződések előkészítése; számlák előkészítése teljesítésigazolásra, utalványozásra; KSH statisztikában való közreműködés.
- Elvégzi továbbá mindazokat a teendőket, amelyeket külön jogszabály vagy az intézményvezető a munkakörébe utal.
- A gazdasági vezető felé információs és beszámolási kötelezettsége van.

3.2. Szakmai egységek telephelyei, nyitva álló helyiségei

Az egyes szakmai területek felügyeletét ellátó vezetők a felügyelt tevékenységi területük tekintetében részt vesznek a vezetői döntések meghozatalában és felelősek azok megvalósításáért. Ennek érdekében szervezik a felügyeletük alá tartozó szervezeti egység területén folyó munkát. A szakmai egységek telephelyei és nyitva álló helyiségeinek részletes listáját a 2.1 pont tartalmazza. (Az intézmény szervezeti felépítésének ábráját a 2. sz. melléklet tartalmazza).



3.3. Az Intézmény vezetése

A JSZSZGYK vezetői megbízással rendelkező közalkalmazottjai:

1. Intézményvezető (magasabb vezető),
2. Gazdasági Szervezet vezetője (magasabb vezető),
3. Általános intézményvezető-helyettes (magasabb vezető),
4. Szociális Szolgáltató Központ szakmai vezetője, aki a Házi Segítségnyújtás és Szociális étkeztetés szakmai vezetője - intézményvezető-helyettes,
5. Család- és Gyermekjóléti Szolgálat szakmai vezetője,
6. Család- és Gyermekjóléti Központ szakmai vezetője,
 - 6.1 FIDO egységvezetője
7. Átmeneti Gondozás szakmai vezetője,
 - 7.1 Családok Átmeneti Otthonának egységvezetője,
 - 7.2 Gyermek Átmeneti Otthona egységvezetője,
8. LÉLEK-Program szakmai vezetője,
9. Nappali Ellátás szakmai vezetője,
10. Időskorúak Átmeneti Otthona és Jelzőrendszeres házi segítségnyújtás szakmai vezetője,
11. Műszaki, Karbantartó Szolgálat csoportvezetője.

Az intézményvezető egyes közalkalmazottak részére csoportvezetői, vezető családgondozói, koordinátori, csoport koordinátori, vezető gondozói megbízást adhat.

3.3.1. Intézményvezető (magasabb vezető)

Az intézmény egyszemélyi felelős vezetője az Alapító Okiratban megállapított feladatkörben önállóan irányítja a JSZSZGYK tevékenységét.

A Képviselő-testület bízta meg, menti fel, az egyéb munkáltatói jogkör gyakorlója a polgármester. Illetményére és egyéb juttatásaira a Kjt., valamint a fenntartó önkormányzat vonatkozó rendelkezéseit kell alkalmazni.

3.3.1.1. Feladat- és hatásköre, felelőssége

- Felelős az irányítása alatt álló szervezet törvényes működéséért, a jogszabályok betartásáért.
- Vezeti és képviseli az intézményt, meghatározza annak szervezeti felépítését és működési rendjét, biztosítja a feladatok végrehajtásához szükséges feltételrendszereket.
- Jóváhagyja a szervezeti egységek ügyrendjét.
- Irányítja az intézmény működését, ennek érdekében Intézményvezetői utasítást ad ki.
- Felügyeli és ellenőrzi a szervezeti egységek, valamint a belső ellenőr munkáját, vezetőit rendszeresen beszámoltatja.
- Biztosítja a jogszabályoknak megfelelő egységes jogalkalmazási gyakorlatot a szakmai eljárásrendnek kialakításával.
- Elkészíti az intézmény éves munka- és ellenőrzési tervét, valamint az éves beszámoló jelentést és a statisztikai összefoglalót.
- Felelős az adatvédelemért.
- Szerződéseket, együttműködési megállapodásokat köthet, kötelezettségeket vállalhat a hatályos jogszabályi keretek között.

26



- Dönt a nem kis értékű adományok elfogadásáról, írásbeli felhatalmazást ad az adományok gyűjtésére és a nem kis értékű adományok átvételére.

Képviseli az intézményt más szervezetek előtt.

Az intézményvezető szükség szerint a gondozási tevékenységekhez kapcsolódóan külön munkakört létesíthet fenntartói jóváhagyással.

3.3.1.2. Munkáltatói jogköre

Az intézmény közalkalmazottjai tekintetében kizárólagosan gyakorolja az alábbi munkáltatói jogokat:

- a) kinevezés, munkaszerződés megkötése,
- b) munkaviszony/közalkalmazotti jogviszony megszűnése/megszüntetése,
- c) vezetői megbízás módosítása, visszavonása.

Egyéb munkáltatói jogkörök:

- a) kinevezés, munkaszerződés módosítása,
- b) ideiglenes vagy végleges áthelyezés, kirendelés, átirányítás,
- c) jutalmazás,
- d) tanulmányi szerződés megkötése,
- e) mérlegelési jogkörbe tartozó fizetés nélküli távollét engedélyezése,
- f) büntető, szabálysértési eljárás kezdeményezése,
- g) megbízási szerződés kötése, módosítása, megszüntetése,
- h) helyettesítési díj, pótlékok megállapítása,
- i) illetményelőleg felvétel engedélyezése,
- j) szociális támogatás odaítélése,
- k) munkaidő, munkarend meghatározása, túlmunka, ügyelet, készenlét elrendelés, gépkocsi használat.

Jogosult a szervezeti egységek szakmai vezetői részére átruházni az egyéb munkáltatói jogköröket.

3.3.1.3. Helyettesítése

3.3.1.3.1. Az intézményvezető alkalmanként döntési és egyéb jogait részben vagy egészben átruházhatja a helyettesekre. Ilyenkor a döntési jog átruházása minden esetben írásban történik.

3.3.1.3.2. Az intézményvezető szabadság és betegállomány miatti távolléte esetén az intézményvezető helyettesítése teljes felelősséggel, az alábbi sorrend szerint történik:

1. általános intézményvezető-helyettes,
2. intézményvezető-helyettes.

Az intézményvezető szabadság és betegállomány miatti távollétének idején a helyettesítés – a helyettes saját munkaköri leírásában meghatározott feladatai mellett – az azonnali intézkedést igénylő döntések meghozatalára és feladatok végrehajtására terjed ki. Az intézményvezető helyettesítését ellátó dolgozó azonnali intézkedést igénylő személyügyi és munkaügyi kérdésekben az intézményvezetővel történt előzetes egyeztetés szerint dönthet, mely döntéshez szükséges az intézményvezető előzetes

27
96



egyértéte. Az intézményvezető helyettesítését végző dolgozó személyügyi és munkaügyi kérdésekben is önállóan dönthet abban az esetben, ha az intézményvezető betegségből, vagy egyéb okból adódóan tartósan döntésképtelen.

3.3.1.3.3. Az intézményvezető akadályoztatása esetén az intézményvezető helyettesítési rendjét a Polgármester határozza meg, mely eltérhet a 3.3.1.3.2. pontban meghatározott helyettesítési sorrendtől. Az eltérő helyettesítési rendről szóló döntés minden esetben írásban történik.

Az intézményvezető akadályoztatásának minősül:

- az intézményvezető megbízása megszűnt,
- az intézményvezető mentesült a rendelkezésre állási és munkavégzési kötelezettségének teljesítése alól.

Az intézményvezető akadályoztatása az intézményvezető megbízása megszűnésének napjától illetve az intézményvezető rendelkezésre állási és munkavégzési kötelezettségének teljesítése alóli mentesülésének napjától az új intézményvezető vezetői megbízásának kezdetéig tart.

Az intézményvezető helyettesítése akadályoztatása esetén – a helyettes saját munkaköri leírásában meghatározott feladatai mellett – teljes körűen történik.

3.3.2. Intézményvezető helyettesek

A JSZSZGYK intézményvezetőjének távollétében kivéve 3.3.1.3.3. pontban meghatározott esetben, a kizárólagos munkáltatói jog gyakorlása kivételével, teljes jogkörrel helyettesítik az intézmény vezetőjét, továbbá folyamatosan ellátják az intézményvezető által rájuk bízott feladatokat, a közöttük kialakított munkamegosztás rendje szerint:

- 1 fő általános intézményvezető-helyettes,
 - 1 fő intézményvezető-helyettes a Szociális Szolgáltató Központ szakmai vezetője,
- akik az intézmény célorientált működéséért, a feladatok zavartalan ellátásáért, a végzett tevékenység szakszerűségéért felelősek.

3.3.3. Szakmai vezetők

A szakmai vezetőket az intézményvezető bízza meg.

Munkakörükben, szakmai kérdésekben önálló hatáskörben intézkedésre jogosultak.

Részletes feladataikat a munkaköri leírásuk tartalmazza.

Munkájukról közvetlen a JSZSZGYK intézményvezetőjének kötelesek beszámolni.

A szakmai vezetők egymással mellérendelt viszonyban állnak. A működéssel kapcsolatos gazdasági-pénzügyi feladatok tekintetében a szakmai vezetők a gazdasági vezető iránymutatása szerint kötelesek eljárni.

3.3.3.1. Szakmai vezetők feladatai

- felelősek anyagilag és erkölcsileg a saját egységeik működéséért, a végzett szociális munka színvonaláért, gazdálkodással összefüggő feladatokért, az adománygyűjtők tevékenységéért,

 28
EG



- alapvető feladatuk a szociális alapszolgáltatások, és szakosított ellátások szervezése, felügyelete, ellenőrzése, értékelése,
- közreműködnek a szakmai egységeikbe tartozó munkatársak munkaköri leírásainak elkészítésében,
- közreműködnek az intézmény SZMSZ-ének, kötelezően előírt szabályzatainak, továbbá az intézmény működését segítő egyéb szabályzatoknak, rendelkezéseknek az elkészítésében,
- kapcsolatot tartanak a társintézményekkel, helyi, területi és országos szakmai szervezetekkel, intézményekkel, civil szervezetekkel, kerületi egyházi szervezetekkel,
- Budapest Főváros VIII. kerület Józsefváros közigazgatási területén élő lakosság helyzetének megismerése,
- figyelemmel kísérik és segítik a gondozásra szorulókat ellátását,
- figyelemmel kísérik a pályázati lehetőségeket, segítik a pályázatok elkészítését,
- a szakmai egységeikben a dolgozóknak a munkavégzéshez szükséges munkafeltételeket biztosítják, javaslatot tesznek a szükséges fejlesztésekre,
- felügyelik a szakmai előírások betartását a szakmai egységeikben,
- felelősek a feladat ellátáshoz kapcsolódó jogszabályokban kötelezően előírt dokumentáció meglétéért, vezetéséért, ellenőrzéséért,
- elősegítik az egyes ellátási formák közötti rugalmas átjárhatóságot, kiemelt figyelmet fordítanak a prevencióra, rehabilitációra,
- gondoskodnak a szakmai programok megvalósításáról, ezek felülvizsgálatáról, aktualizálásáról, figyelmet fordítanak a rendszeres eszmegbeszélésekre, szupervízióra,
- biztosítják a szakmai egységek épületeinek, berendezéseinek, egyéb vagyoni tárgyainak rendeltetésszerű használatát,
- döntenek a kis értékű adomány elfogadásáról, engedélyezik a kis értékű adományok átvételét, továbbá írásban nyilatkoznak, ha az általuk vezetett szervezeti egységben az adományozott vagyontárgyra nem tartanak igényt.

3.3.3.2. Helyettesítésük

A szakmai vezetők helyettesítéséről a JSZSZGYK intézményvezetője vagy az intézményvezető helyettesek gondoskodnak.

3.3.4. Telephelyek, nyitva álló helyiség működése

Az egyes szakmai egységek zökkenőmentes napi munkájának biztosítása érdekében az intézményvezető vezető családsegítőket, koordinátorokat, programfelelősöket, vagy telephely/egység vezetőket nevezhet ki.

A megbízott személyek a JSZSZGYK intézményvezetőjének, valamint a szakmai vezetők irányításával látják el feladataikat.

Részletes feladataikat a munkaköri leírásuk szabályozza.

Helyettesítésükről a JSZSZGYK intézményvezetője, vagy az egyes szakmai vezetők gondoskodnak..

A JSZSZGYK szakmai egységei: lásd 2.1. pontban felsorolva!

3.3.5. Gazdasági Szervezet vezetője

- Vezeti és ellenőrzi a JSZSZGYK gazdasági szervezetét.
- Kialakítja és működteti a gazdálkodással - így különösen a kötelezettségvállalás, ellenjegyzés, a szakmai teljesítés igazolása, az érvényesítés, utalványozás gyakorlásának módjával, eljárási és



dokumentációs részletszabályaival, valamint az ezeket végző személyek kijelölésének rendjével, és az adatszolgáltatási feladatok teljesítésével kapcsolatos belső előírásokat, feltételeket.

- Felügyeli a JSZSZGYK éves működési költségvetésének tervezését, valamint annak végrehajtását.
- Felügyeli és ellenőrzi az előirányzatokkal történő gazdálkodást, illetve a jóváhagyott előirányzatokon belül az operatív gazdálkodás bonyolítását.
- Felügyeli és ellenőrzi a bankszámla és készpénzforgalom bonyolítását.
- Kialakítja és véleményezi a költségvetési és pénzügyi feladatok ellátásához kapcsolódó belső szabályozást.
- Ellátja a JSZSZGYK működési költségvetésének végrehajtásához kapcsolódó beszámolási feladatokat.
- Felügyeli a számviteli feladatok végrehajtását, a számviteli nyilvántartások vezetését.
- Elkészíti a költségvetési beszámolót.
- Közreműködik a JSZSZGYK feladatainak ellátásához szükséges gazdasági, műszaki feltételek biztosításában, a tárgyi eszközök, készletek beszerzésében, illetve e célból szolgáltatások igénybevételeiben.
- Részt vesz az intézmény üzemeltetésével és a telephelyek működésével kapcsolatos feladatok ellátásában.
- Gondoskodik a JSZSZGYK vagyonának megóvásáról, ellenőrzi rendeltetésszerű takarékos felhasználását.
- Gondoskodik a gazdasági műszaki előírások, rendelkezések, jogszabályok, JSZSZGYK szabályzatok betartásáról.
- Gondoskodik a tűzvédelmi, munka- és balesetvédelmi feladatok ellátásáról.
- Felügyeli a tárgyi eszközök és készletek mozgásával kapcsolatos bizonylatok készítését és az analitikus nyilvántartások vezetésével kapcsolatos feladatokat, továbbá a leltározási tevékenységet.
- Előkészíti az intézményvezető döntési hatáskörébe tartozó gazdasági, műszaki ügyeket, intézkedéseket, beszámolókat,
- Műszaki cikknek minősülő adomány esetében előzetesen jóváhagyja az adomány bevételezését.

4. A JSZSZGYK szakmai egységeinek feladatai

A JSZSZGYK munkatársai közalkalmazotti jogviszonyban főállásban, teljes illetve részmunkaidőben látják el munkakörüket, feladataikat. A közalkalmazotti jogviszonyra a Kjt. rendelkezései irányadóak. A tanácsadó munkakör a 15/1998. (IV.30.) NM rendelet 3. § (9) bekezdés b) pontja szerint munkaviszony vagy munkavégzésre irányuló egyéb jogviszony keretében is betölthető.

A JSZSZGYK szakmai egységeinek szakmai feladatait, működésük rendjét a minden szakmai egység számára az intézményvezető által jóváhagyott ügyend tartalmazza. Az ügyrendek a Szervezeti és Működési Szabályzat 3. sz. mellékletét képezik.

Hatályos ügyrendek;

- Család- és Gyermekjóléti Központ ügyrendje
- Család- és Gyermekjóléti Szolgálat ügyrendje
- Átmeneti Gondozás ügyrendje
- Házi segítségnyújtás és Szociális étkeztetés ügyrendje
- Nappali Ellátás ügyrendje
- Időskorúak Átmeneti Otthona ügyrendje

30



- LÉLEK-Program ügyrendje
- Gazdasági Szervezet ügyrendje
- Műszaki, Karbantartó Szolgálat ügyrendje

5. AZ INTÉZMÉNY MŰKÖDÉSI RENDJE

5.1. A közalkalmazottak munkavégzésére vonatkozó szabályok

5.1.1. A közalkalmazotti jogviszony létrejötte

A JSZSZGYK intézményvezetője a közalkalmazottak esetében a belépéskor határozott vagy határozatlan idejű kinevezéssel határozza meg, hogy a közalkalmazottat milyen feltételekkel és a közalkalmazottakra vonatkozó illetménnyel foglalkoztatja.

A munkavégzés teljesítése, munkaköri kötelezettségek:

A munkavégzés teljesítése az intézmény vezetője által kijelölt munkahelyen, az ott érvényben lévő szabályok és a kinevezési okmányokban foglaltak szerint történik.

A közalkalmazott köteles a munkakörébe tartozó munkát képességei maximális kifejtésével, az elvárható szakértelemmel és pontossággal végezni.

5.1.2 Szabadság

Az éves rendes szabadság kivételéhez előzetesen a szakmai vezetőkkel egyeztetett tervet kell készíteni. A rendkívüli és fizetés nélküli szabadság engedélyezésére minden esetben csak az intézményvezető jogosult.

A dolgozók éves szabadságának mértékét a Kjt., illetve az Mt. szerint kell megállapítani és erről a közalkalmazottat, munkavállalót – jogcímenkénti bontásban – írásban értesíteni kell.

5.1.3 Kártérítési felelősség

A közalkalmazott/munkavállaló a jogviszonyából eredő kötelezettségének vétkes megszegésével okozott kárért kártérítési felelősséggel tartozik.

A JSZSZGYK valamennyi dolgozója felelős a berendezési, felszerelési tárgyak rendeltetésszerű használatáért, a gépek, eszközök, szakkönyvek megóvásáért.

Az intézmény a dolgozó használati tárgyaiban a munkavégzés folyamán bekövetkezett kárért vétkességre tekintet nélkül felel, ha a kár a dolgozó munkahelyén vagy más, megőrzésre szolgáló helyen elhelyezett dolgokban keletkezett.

A dolgozó a szokásos személyi használati tárgyakat meghaladó mértékű és értékű használati dolgokat csak az intézményvezető engedélyével hozhat be munkahelyére, illetve vihet ki onnan (pl. számítógép).

5.1.4 Vagyonnyilatkozat-tételi kötelezettség

Az egyes vagyonnyilatkozat-tételi kötelezettségekről szóló 2007. évi CLII. törvény 3. §-a alapján vagyonnyilatkozat-tételi kötelezettség az alábbi vezetőkre vonatkozik:

1. Intézményvezető (magasabb vezető)

31



2. Gazdasági Szervezet vezetője
3. Általános intézményvezető-helyettes
4. Szakmai vezetők

A vagyonynyilatkozat átadására, nyilvántartására, a vagyonynyilatkozatban foglalt személyes adatok védelmére vonatkozó további szabályokat külön szabályzat állapítja meg.

5.1.5 Munkarend

A ledolgozott munkaidő nyilvántartása és ellenőrzése céljából jelenléti ívet kell vezetni. A jelenléti íven fel kell tüntetni a munkába állás és az eltávozás pontos idejét. A jelenléti ív vezetéséért a magasabb vezető és a vezetők a felelősek.

A ledolgozott munkaidőt hetenként összesíteni kell. Törekedni kell arra, hogy a törvényes munkaidő – heti 40 óra – az adott héten mindenki által ledolgozásra kerüljön. A heti munkaidő átcsoportosítását az intézményvezető, illetve átruházott hatáskörben a szakmai vezetők engedélyezhetik a jelenléti íven történő szignálással.

A munkáltató az Mt. 16. §-a és a 96. § (1) bekezdése alapján a JSZSZGYK közalkalmazottjai és munkavállalói - Mt. 103. § (1) bekezdése szerinti - munkaközi szüneteit a munkaidő részévé tette.

5.1.6 Ügyfelek számára elérhető nyitvatartási idők

A Család- és Gyermekjóléti Központ – Hatósági tevékenységhez kapcsolódó feladatok telephely nyitvatartása

Hétfő:	08.00 – 18.00
Kedd:	08.00 – 16.00
Szerda:	13.00 – 18.00
Csütörtök:	08.00 – 16.00
Péntek:	08.00 – 12.00

FiDo Ifjúsági Központ nyitvatartása

- **Tanév idején**

Hétfő:	12.00 – 20.00
Kedd:	12.00 – 20.00
Szerda:	12.00 – 20.00
Csütörtök:	12.00 – 20.00
Péntek:	12.00 – 20.00
Szombat:	10.00 – 20.00
Vasárnap:	10.00 – 20.00

- **Nyári szünet ideje alatt Hétfő:** 10.00 – 20.00
- Kedd: 10.00 – 20.00
- Szerda: 10.00 – 20.00
- Csütörtök: 10.00 – 20.00
- Péntek: 10.00 – 20.00
- Szombat: 10.00 – 20.00

32
107



Vasárnap: 10.00 – 20.00

A Család- és Gyermekjóléti Szolgálat nyitvatartása

Hétfő: 08.00 – 18.00
Kedd: 08.00 – 16.00
Szerda: 13.00 – 18.00
Csütörtök: 08.00 – 16.00
Péntek: 08.00 – 12.00

Hátralékkezelési és Lakhatási Csoport nyitvatartása

Hétfő: 08.00 – 18.00
Kedd: 08.00 – 16.00
Szerda: 13.00 – 18.00
Csütörtök: 08.00 – 16.00
Péntek: 08.00 – 12.00

Népkonyha nyitvatartása

Hétfő: 10.30 – 14.00
Kedd: 10.30 – 14.00
Szerda: 10.30 – 14.00
Csütörtök: 10.30 – 14.00
Péntek: 10.30 – 14.00

A Gyermek Átmeneti Otthona nyitvatartása

folyamatos

A Családok Átmeneti Otthona nyitvatartása

folyamatos

Az Értelmi Fogyatékosok Napközi Otthonának nyitvatartása

hétfőtől-péntekig: 08.00 – 16.00

A LÉLEK-Pont nyitvatartása

Hétfő: 08:00 – 16.00
Kedd: 08:00 – 16.00
Szerda: 08:00 – 16.00
Csütörtök: 12:00 – 16.00
Péntek: 08:00 – 16.00

A LÉLEK-Ház nyitvatartása

folyamatos

A „Mátyás Klub” (Szenvedélybetegek nappali intézménye) nyitvatartása

Hétfő: 12.00 - 16.00
Kedd: 9.00 - 18.00
Szerda: 8:00 - 16:00
Csütörtök: 9:00 - 18.00
Péntek: 8:00 - 14:00

³³
102



A Házi segítségnyújtás és Szociális étkeztetés telephelyének nyitvatartása

hétfő - csütörtök: 07.30 – 16.00
péntek: 07.30 – 13.30

Az Idősek Klubjainak nyitvatartása

hétfőtől-péntekig: 08.00 – 16.00

Az „Ezüstfenyő” Gondozóház nyitvatartása

folyamatos

Gazdasági Szervezet nyitvatartása

hétfőtől csütörtökig 7.30 - 16.00
pénteken 7.30 - 13.30

Józsefvárosi Közösségi Mosoda nyitvatartása

Hétfő: 08:30 – 15:30
Kedd: 08:30 – 15:30
Szerda: 08:30 – 15:30
Csütörtök: 08:30 – 15:30
Péntek: 08:30 – 13:00

Az intézményvezető a Kormány által elrendelt veszélyhelyzetben, egészségügyi válsághelyzetben, továbbá nemzeti ünnepekre, ünnepnapokra tekintettel az ügyfelek számára elérhető nyitva tartási időt ideiglenesen a fentiekben foglaltaktól eltérően határozhatja meg, melyről egyidejűleg indokolással ellátott írásbeli tájékoztatást küld a fenntartó részére. Amennyiben a fenntartó a fentiekben foglaltaktól eltérő nyitvatartási renddel nem ért egyet, az intézményvezető a fentiek szerinti nyitva tartási időt köteles biztosítani.

5.2. Az intézmény működésével kapcsolatos szabályok

5.2.1. Kiadmányozás rendje

Az intézményben a kiadmányozási jogkört az intézményvezető gyakorolja, távolléte esetén az intézmény-vezetőhelyettesek, vagy az intézményvezető által meghatalmazott személy.

5.2.2. Bélyegzők használata, kezelése

Valamennyi, az intézmény képviseletében történő aláírásnál bélyegzőt kell használni. A bélyegzővel ellátott, cégszerűen aláírt iratok tartalma érvényes kötelezettségvállalást, jogszerzést, jogról való lemondást jelent.

Az intézmény bélyegzőit a gazdasági vezető köteles naprakész állapotban nyilvántartani.

Az intézményben bélyegző használatára jogosultak:

intézményvezető, intézményvezető-helyettesek, gazdasági vezető, szakmai vezetők.

 34
301



Az átvevők személyesen felelősek a bélyegzők megőrzéséért. A bélyegzők beszerzéséről, kiadásáról, nyilvántartásáról a gazdasági vezető gondoskodik, illetve a bélyegző elvesztése esetén az előírások szerint jár el.

5.2.3. A bankszámlák feletti rendelkezés

A számlavezető banknál vezetett számla feletti rendelkezésre jogosultakat az intézményvezető jelöli ki. Nevüket és aláírás bejelentési kartonjaik egy-egy példányát a gazdasági vezető köteles őrizni.

5.2.4. Kötelezettségvállalás, érvényesítés, ellenjegyzés és utalványozás rendje

A kötelezettségvállalás, pénzügyi ellenjegyzés, teljesítésigazolás, érvényesítés és utalványozás rendjét az intézményvezető határozza meg, melyre vonatkozó részletes szabályozás külön szabályzatban kerül meghatározásra.

5.2.5. Belső ellenőrzés

Az intézmény belső ellenőrzési feladatait ellátó személy végzi a belső ellenőrzési vezetői feladatokat is a JSzSzGyK, JEB, JÓK esetén is.

A belső ellenőrzést végző személy tevékenységét az intézményvezetőnek közvetlenül alárendelve végzi, jelentéseit közvetlenül neki küldi meg.

A belső ellenőrzéssel kapcsolatos összeférhetlenségeket, a belső ellenőr és az ellenőrzöttek jogait, valamint kötelezettségeit a Belső Ellenőrzési Kézikönyv tartalmazza.

A belső ellenőrzés feladatait a vonatkozó jogszabályok, valamint részletesen az intézmény Belső Ellenőrzési Kézikönyve rögzíti.

5.2.6. A helyettesítés rendje

Az intézményben folyó munkát a dolgozók időleges vagy tartós távolléte nem befolyásolhatja.

A dolgozók távolléte esetén a helyettesítés rendjének kidolgozása a szakmai vezető, illetve - felhatalmazása alapján – az egységvezető feladata.

A helyettesítéssel kapcsolatos, egyes dolgozókat érintő konkrét feladatokat a munkaköri leírásokban kell rögzíteni.

5.2.6.1. Munkakörök átadása

Az intézmény dolgozói munkakörének átadásáról illetve átvételéről személyi változás esetén jegyzőkönyvet kell felvenni.

A munkakör átadásáról, átvételéről készült jegyzőkönyvben fel kell tüntetni az átadás-átvétel időpontját, a folyamatban lévő konkrét ügyeket, a jelenlevők aláírását.

A munkakör átadás-átvételével kapcsolatos eljárás lefolytatásáról a munkakör szerinti felettes vezető gondoskodik.

35
109



5.3. A JSZSZGYK működésének elvei

A JSZSZGYK működése a jelen Szervezeti és Működési Szabályzatban részletezettek szerint valósul meg. Valamennyi egysége működése során köteles az alábbi alapelvek betartására.

Nyitottság elve:

A JSZSZGYK nyitott intézmény, igénybevétele feltételhez nem köthető. Az intézményt egyének, csoportok, közösségek vagy közvetlenül keresik fel, vagy a területen működő más intézmények javasolhatják a kapcsolatfelvételt.

A kapcsolatfelvétel történhet a jogszabályban szabályozott kötelezettségvállalással is. Az intézmény jogosult a további segítségnyújtás elől elzárkózni a kliens együttműködésének hiánya esetén.

Az önkéntesség elve:

Az intézmény klienseivel az önkéntesség alapján alakít ki együttműködést. Működése nem hatósági, hanem szolgáltató jellegű. Az együttműködés alapja a klienssel közösen megfogalmazott célok megvalósítása. Az intézmény munkatársai mindenkor klienseik érdekeit képviselve tevékenykednek.

Súlyos veszélyeztetés esetét kivéve az intézmény csak az érintett személy, illetve törvényes képviselője hozzájárulásával jogosult intézkedni. (Súlyos veszélyeztetés azon állapot, tevékenység, vagy magatartás, amelynek következtében a kliens, vagy egy másik személy életét, testi vagy mentális egészségét közvetlenül és súlyosan fenyegető helyzet áll elő).

Gyermek/ek veszélyeztetése, illetve hatósági elrendelés esetén az intézménnyel való együttműködés kötelezettségként előírható (pl. védelembé vétel, hátralekkeselési szolgáltatás).

A személyiségi jogok védelmének elve:

Az intézmény munkatársainak - a tevékenységük során tudomásukra jutott - a kliensek személyiségi jogait érintő adatok és tények nyilvántartására és kezelésére a polgárok személyi adatainak és lakcímének nyilvántartásáról szóló 1992. évi LXVI. törvény rendelkezéseinek, az intézmény Adatvédelmi Szabályzatában, valamint a Szociális Munka Etikai Kódexében foglaltak betartása kötelező. Az intézmény munkatársainak e szolgálati titoktartási kötelezettség betartására fogadalmat kell tenniük.

Az intézményt felkereső állampolgárok anonimitását - kívánság szerint - az intézmény munkatársai kötelesek megtartani.

Az egyenlőség elve:

Az intézmény minden kliens ügyével nemre, származásra, felekezetre, családi állapotra, korra tekintet nélkül köteles érdemben foglalkozni, illetve a hatáskörébe nem tartozó, vagy azt meghaladó ügyekben a szükséges felvilágosítást megadni.

5.4. Az intézmény szervezeti egységei közötti kapcsolattartás rendje

Az intézmény feladatainak hatékonyabb ellátása érdekében a belső szervezeti egységek egymással szoros kapcsolatot tartanak.

Az együttműködés során a szervezeti egységeknek minden olyan intézkedésnél, amelyik egy másik szervezeti egység működési területét érinti, az intézkedést megelőzően egyeztetési kötelezettségük van.



A belső kapcsolattartás rendszeres formái a különböző értekezletek, esetmegbeszélések, belső levelezés stb.

5.5. A külső kapcsolattartás rendje

Az eredményesebb működés elősegítése érdekében az intézmény a szakmai szervezetekkel, társintézményekkel, civil szervezetekkel, gazdálkodó szervezetekkel együttműködési megállapodást köthet.

A helyi és országos társintézményekkel folyamatosan kell a kapcsolatot tartani, szükség szerint segíteni kell egymás munkáját.

Fejleszteni kell a kapcsolatot külföldi társintézményekkel is, melynek fenntartása, ápolása és bővítése állandó feladata az intézménynek.

Az intézmény szoros kapcsolatot tart a különböző szakmai szervezetekkel.

A szervezeti egységek vezetői a költségvetési szerv képviselőjében a költségvetési szerv egyéb szabályzataiban meghatározott módon járnak el.

5.6. Az intézmény működési rendjét meghatározó dokumentumok

Az intézmény vezetője belső szabályzatokban rendezi a működéséhez, gazdálkodásához kapcsolódó és pénzügyi kihatással bíró, jogszabályban nem szabályozott kérdéseket.

A Szervezeti és Működési Szabályzat 1. sz. melléklete tartalmazza az intézmény feladatait meghatározó szabályokat.

Jelen módosításokkal egységes szerkezetbe foglalt Szervezeti és Működési Szabályzat 2024. március 01. napján lép hatályba.

Budapest, 2024.

.....
Takács Gábor
intézményvezető

37
106



Záradék:

A Józsefvárosi Szociális Szolgáltató és Gyermekjóléti Központ módosításokkal egységes szerkezetbe foglalt Szervezeti és Működési Szabályzatát a Budapest Főváros VIII. kerület Józsefvárosi Önkormányzat Képviselő-testülete a/2024. (.....) számú határozatával hagyta jóvá, 2024. 01. napi hatállyal.

Budapest, 2024.

.....
Pikó András
polgármester

38
101



1. sz. melléklet - Az Intézmény feladatait meghatározó szabályok jegyzéke

Az Intézmény jogszabályban meghatározott közfeladata

A Magyarország helyi önkormányzatairól szóló 2011. évi CLXXXIX. törvény 23. § (5) bekezdés 11., 11.a. pontja, a szociális igazgatásról és a szociális ellátásokról szóló 1993. évi III. törvény (Szt.) 86. § (4) bekezdése alapján kötelező önkormányzati feladatot, személyes gondoskodást nyújtó szociális alapszolgáltatásokat, a gyermekek védelméről és a gyámügyi igazgatásról szóló 1997. évi XXXI. törvény (Gyvt.) 94. § (3) bekezdés c) pontja alapján kötelező önkormányzati feladatot, személyes gondoskodást nyújtó gyermekjóléti alapellátásokat lát el, valamint önként vállalt feladatként intenzív családmegtartó szolgáltatást működtet; az illetékességi területén lakóhellyel rendelkező, illetve tartósan ott tartózkodó, szociálisan rászorult személyek részére a szociális igazgatásról és szociális ellátásokról szóló 1993. évi III. törvény (a továbbiakban: Szt.) 62. § étkeztetés, 63. § házi segítségnyújtás, 65. § jelzőrendszeres házi segítségnyújtás, valamint a 65/F. §-ában a nappali ellátás, mint szociális alapszolgáltatások; valamint az Szt. 82. §-ában meghatározott szakosított ellátási formák körébe tartozó átmeneti elhelyezést nyújtó intézmények közé tartozó: időskorúak gondozóháza típusú ellátást biztosítja, mint kötelező önkormányzati feladatokat.

Az államháztartásról szóló 2011. évi CXCV. törvény, valamint az államháztartásról szóló törvény végrehajtásáról szóló 368/2011. (XII. 31.) Kormányrendelet alapján a Józsefvárosi Egyesített Bölcsődék és a Józsefvárosi Óvodák költségvetési szervek vonatkozásában Budapest VIII. kerület Józsefvárosi Önkormányzat Képviselő-testülete által meghatározott körben pénzügyi, gazdasági feladatokat lát el.

Az intézmény alaptevékenységét meghatározó jogszabályok

A szociális igazgatásról és a szociális ellátásokról szóló 1993. évi III. törvényben (Szt.) foglalt szociális alapszolgáltatások közül az alábbiakat biztosítja:

- az Szt. 64. §-a szerinti a családsegítést,
- az Szt. 62. §-a szerinti az étkeztetést,
- az Szt. 63. §-a szerinti házi segítségnyújtást,
- az Szt. 65. §-a szerinti jelzőrendszeres házi segítségnyújtást,
- az Szt. 65./F §-a szerinti nappali ellátást,
- **az Szt. 80. § - a szerinti átmeneti elhelyezést**

– a pénzbeli és természetbeni, valamint a személyes gondoskodást nyújtó szociális és gyermekjóléti ellátások helyi szabályairól szóló önkormányzati rendelet alapján hátralékképzéshez kapcsolódó szolgáltatást.

A gyermekek védelméről és a gyámügyi igazgatásról szóló 1997. évi XXXI. törvényben (Gyvt.) foglalt gyermekjóléti alapellátások közül biztosítja:

- Gyvt. 39-40. §-okban szabályozott gyermekjóléti szolgáltatásokat,
- Gyvt. 40/A. §-ban szabályozott gyermekjóléti központra vonatkozó feladatokat,
- Gyvt. 50. §-ban szabályozott gyermekek átmeneti otthonában nyújtott ellátást.

Az államháztartásról szóló 2011. évi CXCV. törvény és az államháztartásról szóló törvény végrehajtásáról szóló 368/2011. (XII. 31.) Kormányrendelet alapján a Józsefvárosi Egyesített Bölcsődék és a Józsefvárosi Óvodák költségvetési szervek vonatkozásában az irányító szerv által meghatározott körben a pénzügyi, gazdasági feladatok ellátása.



Az intézmény tevékenységét az alábbi jogszabályok és egyéb előírások határozzák meg:

2016/679 EU rendelet a természetes személyeknek és a személyes adatok kezelése tekintetében történő védelméről és az ilyen adatok szabad áramlásáról, valamint a 95/46/EK rendelet hatályon kívül helyezéséről

Törvények:

- Magyarország Alaptörvény (2011. április 25.)
- 1993. évi III. törvény a szociális igazgatásról és szociális ellátásokról
- 2007. évi LXXX. törvény a menedékjogról
- 1997. évi XXXI. törvény a gyermekek védelméről és a gyámügyi igazgatásról
- 2011. évi CXCV. törvény az államháztartásról
- 2000. évi C. törvény a számvitelről
- 1992. évi XXXIII. törvény a közalkalmazottak jogállásáról
- 2012. évi I. törvény a Munka Törvénykönyvéről
- 2011. évi CLXXXIX. törvény a Magyarország helyi önkormányzatairól
- 2011. évi CXC. törvény a nemzeti köznevelésről
- 1991. évi LXIV. törvény a Gyermekek jogairól szóló, New Yorkban, 1989. november 20-án kelt egyezmény kihirdetéséről
- 2007. évi CLII. törvény az egyes vagyonyilatkozat-tételi kötelezettségekről
- 2016. évi CL. törvény az általános közigazgatási rendtartásról
- 1995. évi CXVII. törvény a személyi jövedelemadóról
- 2007. évi CXXVII. törvény az általános forgalmi adóról
- 2017. évi CL. törvény az adózás rendjéről
- 2017. évi CLI. törvény az adóigazgatási rendtartásról
- 2017. évi CLIII. törvény az adóhatóság által foganatosítandó végrehajtási eljárásokról
- 2011. évi CXII. törvény az információs önrendelkezési jogról és az információszabadságról
- 2009. évi LXXII. törvény a hozzátartozók közötti erőszak miatt alkalmazható távollattartásról
- 1995. évi LXVI. törvény a köziratokról, a közlevéltárakról és a magánlevéltári anyag védelméről
- 2015. évi CCXXII. törvény az elektronikus ügyintézés és a bizalmi szolgáltatások általános szabályairól
- 2009. évi CLV. törvény a minősített adat védelméről

Kormányrendeletek:

- 29/1993. (II.17.) Kormányrendelet a személyes gondoskodást nyújtó szociális ellátások térítési díjáról
- 328/2011. (XII.29.) Kormányrendelet a személyes gondoskodást nyújtó gyermekjóléti alapellátások és gyermekvédelmi szakellátások térítési díjáról és az igénylésükhöz felhasználható bizonyítékokról
- 149/1997. (IX.10.) Kormányrendelet a gyámhatóságokról, valamint a gyermekvédelmi és gyámügyi eljárásról
- 369/2013. (X.24.) Kormányrendelet a szociális gyermekjóléti és gyermekvédelmi szolgáltatók intézmények és hálózatok hatósági nyilvántartásáról és ellenőrzéséről
- 235/1997. (XII.17.) Kormányrendelet a gyámhatóságok, a területi gyermekvédelmi szakszolgálatok, a gyermekjóléti szolgálatok és a személyes gondoskodást nyújtó szervek és személyek által kezelt személyes adatokról

40
105



- 257/2000. (XII.26.) Kormányrendelet a közalkalmazottak jogállásáról szóló 1992. évi XXXIII. törvénynek a szociális, valamint a gyermekjóléti és gyermekvédelmi ágazatban történő végrehajtásáról
- 368/2011. (XII. 31.) Kormányrendelet az államháztartásról szóló törvény végrehajtásáról
- 370/2011.(XII.31.) Kormányrendelet a költségvetési szervek belső kontrollrendszeréről és belső ellenőrzéséről
- 415/2015. (XII.23.) Kormányrendelet a szociális, gyermekjóléti és gyermekvédelmi igénybevevői nyilvántartásról és az országos jelentési rendszerről
- 331/2006. (XII.23.) Kormányrendelet a gyermekvédelmi és gyámügyi feladat- és hatáskörök ellátásáról, valamint a gyámhatóság szervezetéről és illetékességéről
- 340/2007. (XII. 15.) Kormányrendelet a személyes gondoskodás igénybevitelével kapcsolatos eljárásokban közreműködő szakértőkre, szakértői szervekre vonatkozó részletes szabályokról
- 92/2008. (IV. 23.) Kormányrendelet a fogyatékos személyek alapvizsgálatáról, a rehabilitációs alkalmassági vizsgálatról, továbbá a szociális intézményekben ellátott személyek állapotának felülvizsgálatáról
- 301/2007. (XI.9.) Kormányrendelet a menedékjogról szóló 2007. évi LXXX. törvény végrehajtásáról
- 335/2005. (XII.29.) Korm. rendelet a közfeladatot ellátó szervek iratkezelésének általános követelményeiről

Ágazati rendeletek:

- 1/2000. (I.7.) SzCsM rendelet a személyes gondoskodást nyújtó szociális intézmények szakmai feladatairól és működésük feltételeiről
- 9/1999. (XI.24.) SzCsM rendelet a személyes gondoskodást nyújtó szociális ellátások igénybeviteléről
- 15/1998. (IV.30.) NM rendelet a személyes gondoskodást nyújtó gyermekjóléti, gyermekvédelmi intézmények, valamint személyek szakmai feladatairól és működésük feltételeiről
- 8/2000. (VIII.4.) SzCsM rendelet a személyes gondoskodást végző személyek adatainak működési nyilvántartásáról
- 9/2000. (VIII.4.) SzCsM rendelet a személyes gondoskodást végző személyek továbbképzéséről és a szociális szakvizsgáról
- 36/2007. (XII. 22.) SZMM rendelet a gondozási szükséglet, valamint az egészségi állapoton alapuló szociális rászorultság vizsgálatának és igazolásának részletes szabályairól

Külső szakmai ajánlások:

- Szociális munka etikai kódexe

Helyi szabályozások:

- Budapest Főváros VIII. kerület Józsefvárosi Önkormányzat Képviselő-testületének a pénzügyi és természetbeni, valamint a személyes gondoskodást nyújtó szociális és gyermekjóléti ellátások helyi szabályairól szóló önkormányzati rendelete.
- Budapest Főváros VIII. kerület Józsefvárosi Önkormányzat Képviselő-testületének 35/2023. (X. 19.) önkormányzati rendelete a szociális és gyermekjóléti ellátásokról.
- Budapest Főváros VIII. kerület Önkormányzat Képviselő – testületének 104/2013.(III.20.) önkormányzati döntése a LÉLEK-Program áthelyezéséről.
- Budapest Főváros VIII. kerület Józsefvárosi Önkormányzat Képviselő-testületének a személyes gondoskodást nyújtó ellátások térítési díjairól szóló 56/2017. (XII.20.) önkormányzati rendelete.
- Budapest Főváros VIII. kerület Józsefvárosi Önkormányzat Képviselő-testületének 31/2022. (X. 20.) számú önkormányzati rendelete az önkormányzat tulajdonában álló lakások bérbeadásáról

3. sz. melléklet – Szakmai egységek ügyrendjei

43
112



**A JÓZSEFVÁROSI
SZOCIÁLIS SZOLGÁLTATÓ ÉS GYERMEKJÓLÉTI KÖZPONT
ÁTMENETI GONDOZÁS SZAKMAI EGYSÉG
ÜGYRENDJE**

Hatályba lépés dátuma: 2024. hó ...

Jóváhagyta: Takács Gábor
intézményvezető

Készítette: Fetter-Pásztor Krisztina
szakmai vezető

113

Tartalomjegyzék

1. Az ügyrend célja, tartalma.....	3
2. Az ügyrend hatálya.....	3
3. A szakmai egység feladatköre	3
3.1. Szakmai egység munkakörei	4
3.1.1. Szakmai vezető.....	5
3.1.2. Beosztott alkalmazottak.....	7
4. A szakmai egység által ellátott feladatok munkafolyamatai	24
5. Belső kapcsolattartás (értekezletek, team).....	26
6. Külső kapcsolattartás.....	27
7. Záró rendelkezések	27
1. számú melléklet.....	29
MEGISMERÉSI NYILATKOZAT.....	29

[Handwritten signature]
MM

1. Az ügyrend célja, tartalma

Az államháztartásról szóló törvény végrehajtásáról szóló 368/2011. (XII.31.) Korm. rendelet (továbbiakban: Ávr.) 13.§ (5) bekezdés szerint a költségvetési szerv szervezeti egységei által ellátott feladatok munkafolyamatainak leírását, a szervezeti egység vezetőinek és alkalmazottainak feladat- és hatáskörét, a helyettesítés rendjét, továbbá a szervezeti egység költségvetési szerven belüli belső és azon kívüli külső kapcsolattartásának módját, szabályait - ha azokról a szervezeti és működési szabályzat vagy a költségvetési szerv más szabályzata nem rendelkezik - a szervezeti egységek ügyrendje tartalmazza.

Az ügyrend célja, hogy a Józsefvárosi Szociális Szolgáltató és Gyermekjóléti Központ (továbbiakban: JSZSZGYK) szervezeti és működési szabályzata (továbbiakban: SZMSZ) alapján biztosítsa az Átmeneti Gondozás szakmai egység feladatainak meghatározását és ellátását.

Az Ávr. fenti rendelkezéseinek végrehajtása érdekében, a JSZSZGYK Átmeneti Gondozás szakmai egységének **ügyrendje** az alábbiak szerint kerül meghatározásra.

2. Az ügyrend hatálya

Az Ügyrend személyi hatálya kiterjed az Átmeneti Gondozás szakmai egység alkalmazottjaira.

3. A szakmai egység feladatköre

A JSZSZGYK szervezeti felépítését és a szakmai egység általános feladatkörét az SZMSZ tartalmazza.

Az Átmeneti Gondozás szakmai egység feladatköre:

Gyermekek Átmeneti Otthona

Ellátottak köre: 0 – 18 éves korig, egy csoportban, 12 fő

A Gyermekek Átmeneti Otthonában az a családban élő gyermek helyezhető el, aki átmenetileg ellátás és felügyelet nélkül marad, vagy elhelyezés hiányában ezek nélkül maradna, valamint akinek ellátása a család életvezetési nehézségei miatt veszélyeztetett. Az átmeneti gondozásba vett gyermek teljes körű ellátásra jogosult. (Gyvt 50 §.)

Gyermekek Átmeneti Otthona feladatai

Segítséget nyújt – a Család- és Gyermekjóléti Központtal, illetve Szolgálattal együttműködve – a gyermek családjába történő visszatéréséhez.

Az Otthon hozzájárul az átmeneti gondozásba vett gyermek testi, értelem, érzelmi és erkölcsi fejlődéséhez, jólétéhez és a családban történő nevelésének elősegítéséhez.

Segítséget nyújt a veszélyeztetettség megelőzéséhez, megszüntetéséhez.
(Gyvt 45.§, 46. §, és 47. §.)

Családok Átmeneti Otthona

Az otthontalanná vált szülő kérelmére a Családok Átmeneti Otthonában együttesen helyezhető el a gyermek és szülője, valamint legfeljebb 21. életévének betöltéséig vagy - ha köznevelési, felsőoktatási vagy felnőttképzési intézménnyel, szolgáltatóval tanulói, hallgatói vagy felnőttképzési jogviszonyban áll -, legfeljebb 24. életévének betöltéséig a kiskorú gyermek nagykorú testvére, feltéve, hogy elhelyezés hiányában lakhatásuk nem lenne biztosított, és a gyermeket emiatt el kellene választani szülőjétől, családjától.

A nagykorú testvér tanulói, hallgatói vagy felnőttképzési jogviszonyának fennállását félévente igazolni kell.

Elhelyezhetőek továbbá várandós nők, kérésére férjük vagy élettársuk. Az átmeneti gondozás 12 hónapig tarthat, amit szükség esetén - indokolt esetben - meg lehet hosszabbítani 6 hónappal, illetve a tanítási év végéig.

A szolgáltatás igénybe vételéhez Budapest VIII. kerületi bejelentett lakóhely, vagy tartózkodási hely szükséges. (Gyvt 51 §.)

Családok Átmeneti Otthona feladatai

A Családok Átmeneti Otthona szolgáltatásait a kerületben élő - kizárólag VIII. kerületi állandó bejelentett lakcímmel, vagy tartózkodási hellyel rendelkező - átmenetileg szociális krízishelyzetbe került, átmeneti ellehetetlenülés, adósság felhalmozódás, családi krízishelyzet vagy bántalmazás miatt hajléktalanná vált, menedéket kereső családok, egyedülálló szülők és gyermekeik vehetik igénybe.

Az intézmény igénybevétele önkéntes. Az ellátás alatt fontos, hogy a családok önrendelkezési joga és az otthonba kerülés előtti autonómiája az intézmény nyújtotta lehetőségekhez mérten megmaradjon az otthon háziarendjének és az együttműködési megállapodásban foglaltak betartásával. Az otthon háziarendjének és az együttműködési megállapodás súlyos megsértése esetén az ellátás megszüntetésre kerül, valamint az ellátott szándékos vagy súlyos gondatlanságból elkövetett károkozása esetén kártérítés megfizetésére köteles.

Az intézményben dolgozó családgondozók és gondozó, szakgondozó munkatársak a szakma etikai kódexében meghatározott alapelvek szerint végzik tevékenységüket.

Értelmi fogyatékosok nappali ellátása

Értelmi Fogyatékosok Napközi Otthona

Elsősorban a saját otthonukban élő, 16. életévüket betöltött, önkiszolgálásra részben képes vagy önellátásra nem képes, de felügyeletre szoruló fogyatékos, illetve autista személyek részére biztosít lehetőséget a napközbeni tartózkodásra, társas kapcsolatokra, valamint az alapvető higiéniai szükségleteik kielégítésére, továbbá igény szerint megszervezi az ellátottak napközbeni étkeztetését. (Szt. 65/F § (1) c)

Értelmi Fogyatékosok Napközi Otthona feladatai

Az ellátást igénybe vevők részére szociális, egészségi, mentális állapotuknak megfelelő napi életritmust biztosító szolgáltatást nyújt, a helyi igényeknek megfelelő közösségi programot szervez. (SZCSM rendelet 74§ a, b)

A fentiekén kívül az ellátást igénybe vevők számára egyéni fejlesztő programokra épülő gyógypedagógiai és pedagógiai segítségnyújtást szervez. (SZCSM rendelet 81 § (5) a, b)

3.1. Szakmai egység munkakörei

A szakmai egység engedélyezett létszáma 25 fő, melyből

- 1 fő szakmai vezető,
- 2 fő egységvezető,
- 1 fő napközi otthon koordinátor
- 6,5 fő nevelő/gyermekfelügyelő (ebből 1 fő csecsemő- és kisgyermeknevelő/gondozó),
- 3 fő családgondozó,
- 2 fő terápiás munkatárs



0,5 fő takarító-konyhai kiséítő személyzet,
5 fő szakgondozó,
3 fő gondozó,
1 fő intézményi takarító/kiséítő

A szakmai egység munkatársai felett a munkáltatói jogokat az Intézményvezető gyakorolja, kivéve azokat a jogköröket, amelyeket átruházott a szakmai vezetőre.

A munkavállalókat a szakmai vezető javaslata alapján az Intézményvezető nevezi ki. A szakmai egység munkatársainak részletes feladatait a munkaköri leírások tartalmazzák. A szakmai egység dolgozóinak munkaköri leírását a szakmai vezető készíti el, és terjeszti jóváhagyásra az Intézményvezető elé. A munkaköri leírások elkészítéséért és folyamatos frissítéséért a szakmai vezető a felelős.

A munkavállalók helyettesítéséről a szakmai vezető gondoskodik.

3.1.1. Szakmai vezető

Feladata:

- Felelős az Átmeneti Gondozás szakmai egység működéséért, a feladatok zavartalan ellátásáért, a tevékenység szakszerűségéért.
- Gondoskodik a jogszabályok, felügyeleti szervek határozatainak végrehajtásáról.
- Az Intézményvezető által átruházott jogkörben ellátja az Átmeneti Gondozás szakmai egység képviselőtét.
- A gyermekvédelmi szakma irányelveinek és a belső szabályzatoknak megfelelően szervezi és irányítja az intézményben élő átmeneti gondozásban lévő gyermekek, családok gondozását-nevelését.
- Elkészíti az átmeneti egységek, házirendjét és éves munkatervét.
- Minden évvégét követő esztendő január 31. napjáig elkészíti az Átmeneti Gondozás szakmai egység szakmai munkájáról szóló beszámolót, és statisztikai beszámolót.
- Felelős az otthonban előírt adminisztráció pontos vezetéséért – statisztikai adatszolgáltatás, nyilvántartás, gondozási napok, munkahelyi napló -.
- Minden hónap 12. napjáig átnézi a havi műszakpótlékot, túlórajelentést, és átadja a JSzSzGyK Gazdasági Szervezetének.
- Problémás gondozási-nevelési esetekben iránymutatást ad, esetmegbeszélést tart az érintettekkel.
- A gondozott gyermekek fejlődésének nyomon követése céljából folyamatos kapcsolatot tart az egység vezetőikkel, munkatársaival, tájékozik a gondozottak testi-, értelmi-, érzelmi-erkölcsi fejlődéséről, egészségügyi állapotáról, oktatásáról, gondozásáról, neveléséről.
- Döntést hoz az Átmeneti egységbe történő felvételtől, az átmeneti gondozás megszüntetéséről.
- Ismernie kell a hatályos és a területre vonatkozó jogszabályokat, illetve köteles figyelemmel kísérni a jogszabályi változásokat, s azokat maradéktalanul be kell tartania, valamint gondoskodnia kell munkatársai tájékoztatásáról.
- Javaslatot él a munkáltató felé önmaga és munkatársai szakmai továbbképzésen történő részvételével kapcsolatban.
- Részt vesz a szakmai csoportok (CSÁO, GYÁO) munkaértekezletein, ahol az aktuális kérdésekről és feladatokról a munkatársakat tájékoztatja. Szükség esetén rendkívüli munkaértekezletet hív össze.
- Részben gondoskodik a feladatok megoldásának személyi, tárgyi feltételeiről.
- Ellenőrzi az intézmény és az ott dolgozó munkatársak vonatkozásában a munkavédelmi és tűzvédelmi szabályok betartását.

- A dolgozók munkájáról minden évben írásbeli értékelést készít, melyet ismertet az érintett munkatársakkal is.
- Elvégzi mind azokat a teendőket, amelyeket a jogszabály, az SZMSZ, vagy a vezetői utasítás a munkakörébe utal.
- Ellenőrzi az Átmeneti Gondozás szakmai egységben dolgozó munkatársak napi gyakorlatát, munkáját.
- Ellenőrzi az elrendelt túlmunka szükségességét és elvégzését.
- Meghallgatja az ellátásban részesülő családok panaszait, véleményét.
- Személyesen felel minden adatszolgáltatásért, különösen a OSZIR-GYVR-ben (Gyermekeink védelmében GYVR) jogszabályban rögzített módon és tartalommal történő adatszolgáltatásért, valamint a JSZSZGYK 'Admin' rendszerében. Kijelölés alapján ellátja a szakmai teljesítésigazolást, saját szakmai egységének tekintetében.
- Hallgatókat fogadhat, kollégákat nevezhet ki egyes hallgatók eseti oktatására, az Intézményvezetővel történő egyeztetés után tereptanári szerepvállalásra.
- Budapest Főváros VIII. kerület Józsefvárosi Önkormányzat Képviselő - testületének a személyes gondoskodást nyújtó ellátások térítési díjáról szóló önkormányzati rendeletében foglaltak szerint szükség esetén térítési díjat állapít meg.
- Munkáját mindenkor a Szociális Szakmai Szövetség által elfogadott Etikai Kódex figyelembe vételével végzi.

Hatásköre, jogköre

- Kijelölés alapján ellátja a szakmai teljesítésigazolást, saját szakmai egysége tekintetében.
- A JSZSZGYK intézményvezetője által átruházott jogkörben ellátja az intézmény képviseletét.
- A munkáltatói jogkörök közül a dolgozók vonatkozásában gyakorolja, munkabeosztás, a belső helyettesítés szabályozásának, a szabadság, távollét engedélyezésének jogköreit – kivétel ez alól a fizetés nélküli szabadság engedélyezése. A helyettesítési díjat az intézményvezető engedélyével állapítja meg.
- Az Átmeneti Gondozás szakmai egység levelezésének tekintetében aláírási joggal rendelkezik, ám utalványozási jogköre nincs.
- Javaslatot tesz a szakmai egységében dolgozók béremelésével és jutalmazásával kapcsolatos kérdésekben. A rendkívüli munkavégzést az intézményvezető engedélyével elrendeli. Kezdeményezheti a hatáskörébe tartozó dolgozók kitüntetését.
- Indokolt esetben javaslatot tesz az intézményvezetőnek az érintett alkalmazottak felelősségre vonása ügyében.

Felelős:

- Az Átmeneti Gondozás szakmai egysége működéséért, a végzett szociális munka színvonaláért, gazdálkodással összefüggő feladatokért, az adománygyűjtők tevékenységéért.
- A törvények és a kiadott szakmai utasítások pontos betartásáért.
- Az intézmény érdekeinek érvényesítéséért.
- Az intézményi vagyon és az adott eszközök megőrzéséért.
- Az SZMSZ és a működéshez szükséges szabályzatok betartásáért, előírás szerinti végrehajtásáért.

Helyettesítésének rendje:

Távolléte esetén a Gyermekek Átmeneti Otthona és a Családok Átmeneti Otthona egység vezetője helyettesíti, általános vezetői feladatait az intézményvezető vagy az általa megbízott más szakmai egység vezetője látja el.

3.1.2. Beosztott alkalmazottak

Gyermekek Átmeneti Otthona

Egységvezető

Feladata:

- A gyermekvédelmi szakma irányelveinek és a belső szabályzatoknak megfelelően szervezi és irányítja az egységben élő átmeneti gondozásban lévő gyermekek gondozását- nevelését. Biztosítja az ellátás hatékony működését. Figyelemmel kíséri az intézmény életét.
- Elkészíti a gyermekotthon napirendjét, házirendjét és éves munkatervét.
- Felelős a gyermekotthonban előírt adminisztráció pontos vezetéséért - statisztikai adatszolgáltatás, nyilvántartások, gondozási napok.
- Minden hónap 10. napjáig elkészíti a havi műszakpótlékot, túlórajelentést, és megküldi a szakmai vezető részére.
- Problémás gondozási-nevelési esetekben iránymutatást ad, esetmegbeszélést tart az érintettekkel.
- A gondozott gyermekek fejlődésének nyomon követése céljából folyamatos kapcsolatot tart a nevelővel, tájékozódik a gondozottak testi- értelmi-, érzelmi-erkölcsi fejlődéséről, egészségügyi állapotáról, oktatásáról, gondozásáról, neveléséről.
- Felelős az Átmeneti Otthon jogszabályi előírásoknak megfelelő célorientált működéséért, a feladatok zavartan ellátásáért, a tevékenység szakszerűségéért.
- Koordinálja és ellenőrzi az Átmeneti Otthonban dolgozó gyermekfelügyelők, szociális munkások és technikai dolgozók tevékenységét.
- Kapcsolatot tart a gyermekvédelmi szakellátást nyújtó intézményekkel és más társintézményekkel.
- Javaslatot él az Átmeneti Otthonba történő felvételtől, az átmeneti gondozás- nevelés megszüntetéséről.
- Koordinálja az állampolgári kezdeményezéseket, a civil szféra szerveződését intézményi szakmai háttérként, szervezi az intézmény tevékenységét segítő önkéntesek munkáját.
- Ismernie kell a hatályos és a területre vonatkozó jogszabályokat, illetve köteles figyelemmel kísérni a jogszabályi változásokat, s azokat maradéktalanul be kell tartania.
- Javaslatot él a szakmai vezető felé önmaga és munkatársai szakmai továbbképzésen történő részvételével kapcsolatban.
- Kéthetente munkaértekezletet hív össze, ahol az aktuális kérdésekről és feladatokról a munkatársakat tájékoztatja, valamint esetmegbeszélőt, esetelemzéseket tart. Szükség esetén rendkívüli munkaértekezletet hív össze.
- A gyermekotthon munkájáról minden év január 15-ig szakmai, és statisztikai beszámolót készít.
- Részben gondoskodik a feladatok megoldásának személyi, tárgyi feltételeiről.
- Elvégzi mind azokat a teendőket, amelyeket a jogszabály, az SZMSZ, vagy az egység vezetői utasítás a munkakörébe utal.
- Munkáját mindenkor a Szociális Szakmai Szövetség által elfogadott Etikai Kódex figyelembe vételével végzi.
- Figyelemmel kíséri a pályázati lehetőségeket, s az intézmény szakmai munkája színvonalának emelése céljából pályázatot ír.
- Folyamatosan nyomon követi és ellenőrzi a gondozó-nevelő munkanapi gyakorlatát, és a munkahelyi naplót, valamint a gyermekek, fiatalok zsebpénzfelhasználását, az ezzel kapcsolatos nyilvántartásokat.
- Meghallgatja a gyermekek gondozást-nevelést, kapcsolattartást érintő panaszait, véleményét.

- Személyesen felel minden adatszolgáltatásért, különösen az OSZIR-GYVR-ben (Gyermekeink védelmében GYVR) jogszabályban rögzített módon és tartalommal történő adatszolgáltatásért valamint a JSZSZGYK 'Admin' rendszerében.

Hatásköre, jogköre:

- Minden hónapban gondoskodik a havi ellátmány felvételéről és annak elszámolásáról a szakmai vezető engedélyezését követően.
- Javaslatlaltal él a szabadság, távollét kivételéről – kivétel ez alól a fizetés nélküli szabadság engedélyezése.
- Gondoskodik a munkarend elkészítéséről, betartásáról és a helyettesítések megszervezéséről.
- A feladatkörét érintő szakmai programokon képviseli az intézményt.
- Jogosult rendkívül esetben a 72 órás krízis elhelyezésre a szakmai vezető előzetes értesítése mellett.

Felelős:

- A törvények és a kiadott szakmai utasítások pontos betartásáért.
- Az intézmény érdekeinek érvényesítéséért.
- Az intézményi vagyon és az adott eszközök megőrzéséért.
- Az SZMSZ és a működéshez szükséges szabályzatok betartásáért, előírás szerinti végrehajtásáért.

Helyettesítésének rendje:

Távolléte esetén a szakmai vezető, valamint az általa megbízott közalkalmazott helyettesíti.

Családgondozó

Feladata:

- 40 órában a Gyermekek Átmeneti Otthonában lát el családgondozói feladatokat.
- Felelős a gyerekek mentális, testi, szellemi, morális fejlődéséért. Munkáját jóváhagyott alapidokumentumok alapján végzi, a Team és a szakmai vezető irányításával.
- Törekednie kell a biztonságos, családias légkör megteremtésére, fenntartására.
- A munkaideje alatt történt eseményeket és észrevételeket naplóban vezeti. Ügyeleti idejében tudnia kell a gyermekek tartózkodási helyét, eltávozásuk és visszatérésük időpontját.
- A Gyermekek Átmeneti Otthona működésével kapcsolatos aktuális információkat a naplóban rögzíti.
- Támogatja, fejleszti önállóságukat, önismeretüket, érdeklődési körüket.
- Gondoskodik a gyermekek szabadidejének hasznos eltöltéséről, részükre programokat szervez.
- Rendkívüli esetben, az érvényben lévő Szervezeti és Működési Szabályzat szerint felvehet gyermeket, bekérheti a szülőktől a szükséges dokumentumokat. A felvételről és megbeszélésekről értesítenie kell a Gyermekek Átmeneti Otthona egységvezetőjét.
- Segíti a szülő és gyermek közötti kapcsolattartást.
- A Család- és Gyermekjóléti Központ, illetve Szolgálat családgondozójával és a szülővel közösen elkészíti a gondozási és nevelési tervet.
- A szerződés megkötésekor és megszűnésekor írásban értesíti a szükséges intézményeket.
- Baleset, tűz esetén értesíti a mentőket, tűzoltókat, érkezésükig megteszi a szükséges óvintézkedéseket és értesíti a Gyermekek Átmeneti Otthona egységvezetőjét. Bármilyen más rendkívüli esemény esetén szintén értesíti a Gyermekek Átmeneti Otthona egységvezetőjét.
- Az Átmeneti Gondozás szakmai egység szakmai vezetőjének utasítására köteles rendkívüli esetben munkakörén kívül eső feladatokat is ellátni a gyermekek ellátása érdekében.

- Tartja a kapcsolatot az illetékes Gyermekjóléti Központtal/Szolgálattal és más társintézményekkel, valamint civil szervezetekkel és alapítványokkal.
- Szponzorokat, támogatókat keres, figyelemmel kíséri a pályázati kiírásokat és amennyiben az intézmény profiljába illő, elkészíti hozzá a pályázatot.

Hatásköre, jogköre:

- Munkáját az aktuális ágazati jogszabályok, protokollok ismeretében végzi, az abban meghatározott határidőket betartja.
- Jogosult rendkívül esetben a 72 órás krízis elhelyezésre az egységvezető előzetes értesítése mellett.

Felelős:

- A törvények és a kiadott szakmai utasítások pontos betartásáért.
- Az intézmény érdekeinek érvényesítéséért.
- Az intézményi vagyon és az adott eszközök megőrzéséért.
- Az SZMSZ és a működéshez szükséges szabályzatok betartásáért, előírás szerinti végrehajtásáért.

Helyettesítésének rendje:

Távolléte esetén az egység vezető, valamint a szakmai vezető általa megbízott közalkalmazott helyettesíti.

Gyermekfelügyelő

Feladata:

- Munkáját jóváhagyott alapdokumentumok és jogszabály alapján végzi az Átmeneti Otthon egységvezetőjének közvetlen irányításával.
- A gyermekfelügyelő felelős a gyerekek mentális, testi, szellemi, morális fejlődéséért. Törekednie kell a biztonságos, családias légkör megteremtésére, fenntartására.
- A munkaideje alatt történt eseményeket és észrevételeket a naplóban is vezeti. Minden gyermekfelügyelőnek tudnia kell a gyermekek tartózkodási helyét, eltávozásuk és visszaérkezésük időpontját.
- Gondoskodik az otthonban lévő gyermekek szakszerű felügyeletéről, gondozó, nevelő tevékenységet végez (étkeztetés, ruhájuk tisztántartása, takarítás).
- A gyermekek szociális helyzetét folyamatosan figyelemmel kíséri. A gyermek panaszát meghallgatja és orvosolja.
- A gyermekek egyéni igényeit figyelembe véve szervezi napi életüket, segíti őket a tanulásban. Támogatja, fejleszti önállóságukat, önismeretüket, érdeklődési körüket.
- Felelős a gyermekek szabadidejének hasznos eltöltéséért, részükre programokat szervez. A nyári táborozásokon kísérő és gyermekgondozói feladatokat lát el.
- Gondoskodik a házirend betartásáról.
- Gondoskodik a gyermekek közintézménybe történő eljuttásáról, valamint az otthonba történő visszaérkezéséről. Napközben a gyermekotthonban maradt gyermekekkel szakszerűen foglalkozik.
- Elvégzi a gyerekek megbetegedésével, ápolásával és gyógyszerelésével kapcsolatos teendőket.
- Rendkívüli esetben, az érvényben lévő Szervezeti és Működési Szabályzat, valamint jogszabály alapján befogadhat gyermeket, bekérheti a szülőktől a szükséges dokumentumokat. A felvételtől haladéktalanul értesítenie kell a Gyermek Átmeneti Otthonának egységvezetőjét.
- Elősegíti a gyermek és a szülő kapcsolattartását.

- Baleset, tűz esetén értesíti a mentőket, tűzoltókat, érkezésükig megteszi a szükséges óvintézkedéseket, rendkívüli esemény története esetén haladéktalanul értesíti a Gyermek Átmeneti Otthonának egységvezetőjét, illetve a JSZSZGYK intézményvezetőjét.
- Amennyiben a beosztása szerint éjszaka dolgozik, ellenőrzi a bejárati kapuk, ablakok, irodahelység zárását a szükséges éjszakai világítást, vízcsapok zártságát.
- Az Átmeneti Gondozás szakmai egység szakmai vezetőjének, illetve a JSZSZGYK intézményvezetőjének utasítására köteles rendkívüli esetben munkakörén kívül eső feladatokat is ellátni a gyermekek ellátása érdekében.
- Továbbá:
 - A helyiségek higiénés besorolásának megfelelően végzi a napi, heti, havi nagytakarítást, fertőtlenítést.
 - A gyermekek napirendjéhez igazodva végzi a tisztítási, takarítási műveleteket.
 - Gondoskodik a gyermekek ruháinak tisztántartásáról.
 - Fertőtleníti a gyermekasztalok, mosdók, WC, szennyes- és szemetes tárolókat.
 - Minden nagytakarítás alkalmával lemossa a mosható falrészeket, ajtókat, bútorokat, ablakokat.
 - Betartja a HACCP kézikönyv előírásait az ételkiszolgálásra, az ételmaradék kezelésre és mosogatásra vonatkozóan.
 - Az előzetes és éves munka-alkalmassági vizsgálaton részt vesz.
 - Betartja a munka- és tűzvédelmi előírásokat.
 - A használatra kiadott eszközökért, a leltárban lévő tárgyakért és rendeltetésszerű használatáért felel.
 - Jelzi a felszerelés vagy a takarítóeszközök törését, meghibásodását, az ezekből eredő balesetveszélyt.

A helyettesítés rendje:

Távolléte esetén a szakmai vezető által megbízott közalkalmazott helyettesíti.

Hatásköre, jogköre:

- Munkáját az aktuális ágazati jogszabályok, protokollok ismeretében végzi, az abban meghatározott határidőket betartja.
- Jogosult rendkívül esetben a 72 órás elhelyezésre a egységvezető előzetes értesítése mellett.

Felelős:

- A törvények és a kiadott szakmai utasítások pontos betartásáért.
- Az intézmény érdekeinek érvényesítéséért.
- Az intézményi vagyron és az adott eszközök megőrzéséért.
- Az SZMSZ és a működéshez szükséges szabályzatok betartásáért, előírás szerinti végrehajtásáért.

Nevelő

Feladata:

- Felelős a gyerekek mentális, testi, szellemi, morális fejlődéséért. Munkáját jóváhagyott alapidokumentumok alapján végzi, a Team és a szakmai vezető irányításával.
- Törekednie kell a biztonságos, családias légkör megteremtésére, fenntartására.
- A munkaideje alatt történt eseményeket és észrevételeket naplóban vezet. Tudnia kell a gyermekek tartózkodási helyét, eltávozásuk és visszatérésük időpontját.
- A Gyermek Átmeneti Otthona működésével kapcsolatos aktuális információkat a naplóban rögzíti.
- Vezeti a gyermekek zsebpénz, ruha, tanszer nyilvántartó dokumentumait és erről köteles elszámolni.

- Tartja a kapcsolatot az osztályfőnökökkel, óvónőkkel, a gyermek szüleivel, illetve hozzátartozóival.
- A gyermekek egyéni igényeit figyelembe véve szervezi napi életüket, segíti őket a tanulásban.
- Támogatja, fejleszti önállóságukat, önismeretüket, érdeklődési körüket.
- Gondoskodik a gyermekek szabadidőjének hasznos eltöltéséről, részükre programokat szervez.
- A nevelő a gyermekek megbetegedésével, ápolásával és gyógyszerelésével kapcsolatos teendőket is elvégzi.
- Baleset, tűz esetén értesíti a mentőket, tűzoltókat, érkezésükig megteszi a szükséges óvintézkedéseket és értesíti a Gyermekek Átmeneti Otthona egységvezetőjét. Bármilyen más rendkívüli esemény esetén szintén értesíti a Gyermekek Átmeneti Otthona egységvezetőjét.
- A Gyermekek Átmeneti Otthona szakmai vezetőjének utasítására köteles rendkívüli esetben munkakörén kívül eső feladatokat is ellátni a gyermekek ellátása érdekében.
- Tartja a kapcsolatot az illetékes Gyermekjóléti Központtal/Szolgálattal és más társintézményekkel, valamint civil szervezetekkel és alapítványokkal.
- Szponzorokat, támogatókat keres, figyelemmel kíséri a pályázati kiírásokat és amennyiben az intézmény profiljába illő, elkészíti hozzá a pályázatot.

Hatásköre, jogköre:

- Munkáját az aktuális ágazati jogszabályok, protokollok ismeretében végzi, az abban meghatározott határidőket betartja.
- Jogosult rendkívül esetben a 72 órás krízis elhelyezésre az egységvezető előzetes értesítése mellett.

Felelős:

- A törvények és a kiadott szakmai utasítások pontos betartásáért.
- Az intézmény érdekeinek érvényesítéséért.
- Az intézményi vagyon és az adott eszközök megőrzéséért.
- Az SZMSZ és a működéshez szükséges szabályzatok betartásáért, előírás szerinti végrehajtásáért.

A helyettesítés rendje:

Távolléte esetén a szakmai vezető által megbízott közalkalmazott helyettesíti.

Csecsemő- és kisgyermeknevelő-gondozó

Feladata:

- Az egészséges kisgyermek, csecsemők testi, lelki, mentális fejlődésének elősegítése, az aktivitásuk, kreativitásuk fejlesztése szakmai ismeretei segítségével.
- Szakszerűen, a helyi programnak és módszertani útmutatókban foglaltaknak megfelelően gondozza, neveli, fejleszti a rábízott kisgyermeket.
- Abban az esetben, ha az otthonba fogyatékkal élő kisgyermek kerül, a szakemberek által meghatározott tevékenységeket végzi a gyermekkel.
- Vezeti a gyermekekkel kapcsolatos dokumentációt. Éves munkaterv készítésében és végrehajtásában aktívan részt vesz.
- A szülőkkel megfelelő kapcsolatot tart, és igyekszik a gyermek családba történő visszahelyezését elősegíteni. Látogatási időben rendszeresen beszámol a szülőknek a gyermekkel kapcsolatos eseményekről. Figyelemmel kíséri a gyermek elvitelét, megbeszélte időre való visszahozatalát.
- Tájékoztatja a közvetlen felettesét a szülői magatartásról, esetleges panaszról. - A gyermek betegségét jelzi az otthon vezetőjének, megmutatja a gyermeket az otthon orvosának, és követi az utasításait. Szükség esetén gondoskodik a gyermek, kórházi elhelyezéséről.
- Munkáját a HACCP kézikönyvben rögzítettek szerint végzi, ügyel a higiénés szabályok betartására. A gyermekek játékait tisztán tartja, elhárítja a balesetveszélyt.

Hatásköre, jogköre:

- Munkáját az aktuális ágazati jogszabályok, protokollok ismeretében végzi, az abban meghatározott határidőket betartja.
- Jogosult rendkívül esetben a 72 órás krízis elhelyezésre az egységvezető előzetes értesítése mellett.

Felelős:

- A törvények és a kiadott szakmai utasítások pontos betartásáért.
- Az intézmény érdekeinek érvényesítéséért.
- Az intézményi vagyon és az adott eszközök megőrzéséért.
- Az SZMSZ és a működéshez szükséges szabályzatok betartásáért, előírás szerinti végrehajtásáért.

A helyettesítés rendje:

Távolléte esetén a szakmai vezető által megbízott közalkalmazott helyettesíti.

Takarító-konyhai kisegítő**Feladata:**

- Az intézményben található helyiségek takarítása.
- Napi feladatai: a helyiségek takarítása, berendezési tárgyainak napi portalanítása, a mellékhelyiségek, kilincsek fertőtlenítése, a szeméttároló edények kiürítése, kitisztítása, valamennyi helyiség porszívózása, felmosása és portalanítása, a törölközők és a konyharuhák mosása.
- A téli, tavaszi és nyári iskolai szünetekben nagytakarítást kell végeznie, melynek során a bútorok elmozgatásával kell a takarítást elvégeznie.
- Áttanulmányozza és alkalmazza a munkavédelmi előírásokat. Munkája során kellő pontossággal ügyel az intézmény vagyontárgyaira.
- Munkahelyén tapasztalt bármilyen rendellenességről (kitört ablak, szakadt függöny, csöpögő vízcsap stb.) azonnal jelzést ad az egységvezetőnek.
- Köteles előre jelezni a takarítási feladathoz szükséges eszközök, vegyszerek, tisztítószer mennyiségi szükségleteit.
- Munkavégzése során az információs önrendelkezési jogról és információs szabadságról szóló 2011. évi CXII. törvény, illetve a 2018. május 25-én hatályba lépett, az Európai Parlament és a Tanács (EU) 2016/679 rendeletének – a természetes személyeknek a személyes adatok kezelése tekintetében történő védelméről és az ilyen adatok szabad áramlásáról, valamint a 95/46/EK rendelet hatályon kívül helyezéséről (általános adatvédelmi rendelet) – szabályai is figyelembe kell vennie.
- Naprakészen vezeti a takarító- és tisztítószer felhasználására vonatkozó nyilvántartást.

Hatásköre, jogköre:

- Munkáját az aktuális ágazati jogszabályok, protokollok ismeretében végzi.

Felelős:

- Felelős a számára kiadott eszközökért, valamint a vegyszerek, tisztítószer biztonságos tárolásáért, különös figyelemmel arra, hogy a gyermekekre veszélyes szerek illetéktelenek számára ne legyenek hozzáférhetőek.
- Feladatainak naprakész elvégzéséért.
- A munkakörével kapcsolatos fegyelem betartásáért.
- A mindenkor hatályos jogszabályok, illetve szakmai utasítások betartásáért.
- Az intézmény érdekeinek érvényesítéséért.
- Az intézményi vagyon és személyes kezelésében lévő eszközök megőrzéséért.
- Az intézményi SZMSZ és a működést meghatározó szabályzatok betartásáért, előírás szerinti végrehajtásáért.

Helyettesítésének rendje:

Távollétében helyettesítéséről a közvetlen felettese gondoskodik.

Családok Átmeneti Otthona**Egységvezető****Feladata:**

- A gyermekvédelmi szakma irányelveinek és a belső szabályzatoknak megfelelően szervezi és irányítja az egységben élő átmeneti gondozásban lévő gyermekek, családok gondozását-nevelését. Biztosítja az ellátás hatékony működését. Figyelemmel kíséri az intézmény életét.
- Felelős az Átmeneti Otthon jogszabályi előírásoknak megfelelő célorientált működéséért, a feladatok zavartan ellátásáért, a tevékenység szakszerűségéért.
- Felelős az otthonban előírt adminisztráció pontos vezetéséért - statisztikai adatszolgáltatás, nyilvántartások, gondozási napok.
- Felügyeli az Átmeneti Otthonban dolgozó szakgondozók, szociális munkások és technikai dolgozók tevékenységét.
- Javasolja a túlmunka szükségességét és az elrendelést követően koordinálja annak elvégzését.
- Minden hónap 10. napjáig elkészíti a havi műszakpótlékot, túlórajelentést, és megküldi a szakmai vezető részére.
- Kapcsolatot tart a gyermekvédelmi szakellátást nyújtó intézményekkel és más társintézményekkel.
- Javasolja az Átmeneti Otthonba történő felvételt, az átmeneti gondozás megszüntetését.
- Koordinálja az állampolgári kezdeményezéseket, a civil szféra szerveződését intézményi szakmai háttérként, szervezi az intézmény tevékenységét segítő önkéntesek munkáját.
- Ismernie kell a hatályos és a területre vonatkozó jogszabályokat, illetve köteles figyelemmel kísérni a jogszabályi változásokat, s azokat maradéktalanul be kell tartania.
- Javaslatot él a szakmai vezető felé önmaga és munkatársai szakmai továbbképzésen történő részvételével kapcsolatban.
- Kéthetente munkaértekezletet hív össze, ahol az aktuális kérdésekről és feladatokról a munkatársakat tájékoztatja, valamint esetmegbeszélőt, esetelemzéseket tart. Szükség esetén rendkívüli munkaértekezletet hív össze.
- Az Átmeneti Otthon munkájáról minden év január 15 -ig szakmai, és statisztikai beszámolót készít.
- Részben gondoskodik a feladatok megoldásának személyi, tárgyi feltételeiről.
- Elvégzi mind azokat a teendőket, amelyeket a jogszabály, az SZMSZ, vagy a vezetői utasítás a munkakörébe utal.
- Munkáját mindenkor a Szociális Szakmai Szövetség által elfogadott Etikai Kódex figyelembe vételével végzi.
- Figyelemmel kíséri a pályázati lehetőségeket, s az intézmény szakmai munkája színvonalának emelése céljából pályázatot ír.
- Folyamatosan nyomon követi és ellenőrzi az Otthonban dolgozó munkatársak napi gyakorlatát, munkáját, és a naplót.
- Meghallgatja az ellátásban részesülő családok panaszait, véleményét.
- Személyesen felel minden adatszolgáltatásért, különösen az OSZIR-GYVR-ben (Gyermekeink védelmében GYVR) jogszabályban rögzített módon és tartalommal történő adatszolgáltatásért valamint a JSZSZGYK 'Admin' rendszerében végzett esetvezetésért.

Hatásköre, jogköre:

- Minden hónapban gondoskodik a havi ellátmány felvételéről és annak elszámolásáról a szakmai vezető engedélyezését követően.
- Javaslatot él a szabadság, távollét kivételéről – kivétel ez alól a fizetés nélküli szabadság

engedélyezése.

- Gondoskodik a munkarend elkészítéséről, betartásáról és a helyettesítések megszervezéséről.
- A feladatkörét érintő szakmai programokon képviseli az intézményt.
- Jogosult rendkívül esetben a 72 órás elhelyezésre a szakmai vezető előzetes értesítése mellett.
- Jogosult az alkoholszonda használatához amennyiben az alkoholfogyasztás gyanúja felmerül.

Felelős:

- A törvények és a kiadott szakmai utasítások pontos betartásáért.
- Az intézmény érdekeinek érvényesítéséért.
- Az intézményi vagyon és az adott eszközök megőrzéséért.
- Az SZMSZ és a működéshez szükséges szabályzatok betartásáért, előírás szerinti végrehajtásáért.

Helyettesítésének rendje:

Távolléte esetén a szakmai vezető, valamint az általa megbízott közalkalmazott helyettesíti.

Családgondozó

Feladata:

- Munkáját a családok átmeneti otthona szakmai vezetőjének közvetlen irányításával végzi.
- Az ellátott családok, gyermekek, fiatalok és családjaik közötti folyamatos és egymás elfogadására irányuló kapcsolat elősegítése, konfliktuskezelés. Szükség esetén javaslattétel a gyermekeket érintő egyéb intézkedés megtételére.
- Az ellátott családok felkészítése, elősegítése az önálló életvitel kialakításához, fenntartásához.
- Családlátogatások.
- Munkája során az ellátottak személyiségének, adottságainak és állapotának megfelelően alkalmazza a szociális munka módszereit és eszközeit.
- Az ellátottakra vonatkozó adatokat az adatvédelmi törvénynek megfelelően kezeli.
- A gondozási folyamatot a szakmai és munkaköri szabályoknak illetve a JSZSZGYK-ban folyó szakmai munka egységes eljárási rendjének megfelelően folytatja és dokumentálja.
- Részt vesz a munkaértekezleteken, a szakmai teamen, ahol folyamatosan beszámol munkájáról, gondozási tevékenységéről, a szakmai teamnek teljes jogú tagja.
- Az intézmény szükségletei és folyamatos nyitvatartása szerint ellátja a rábízott munkát.
- A gondozási folyamat teljes jogkörű szakmai felelősként önálló esetkezelést végez, melyben a team segíti munkáját, melyet a szakmai vezető ellenőriz. Esetfelelősként eljár az általa gondozott családok segítése életvezetési, ügyintézési problémáik megoldása, lakhatási problémáik megszüntetése, - élethelyzetük rendezése érdekében.
- Gondozási és szociális szakmai munkáján kívüli feladatait a szakmai egységvezető irányítása és ellenőrzése mellett végzi.
- Képviseli az ellátottak érdekeit, mind a JSZSZGYK-n belül, mind más egyéb külső intézményeknél, szervezeteknél.
- A szakmai vezető utasítására részt vesz esetmegbeszélő csoportok munkájában, illetve egyéni, vagy csoportos szupervízióban, és egyéb szakmai fórumokon.
- Részt vesz az intézmény által szervezett belső, valamint külső képzéseken, konferenciákon.
- A JSZSZGYK Átmeneti Gondozás szakmai programjához illeszkedő projekteket tervez és bonyolítja le.
- Segíti és támogatja a Családok Átmeneti Otthonában a szakgondozók munkáját.
- Betartja az intézmény házi- és munkarendjét, baleset, tűz és munkavédelmi előírásait.
- A hozzá irányított családok tagjaival, -a szakgondozóval együtt- egyéni esetkezelést végez, amelynek keretében:
- A szakmai vezetővel és a szakmai teammel rendszeresen egyeztet a segítő munka irányairól, ennek megfelelően a családokkal szükség szerint segítő beszélgetéseket és szociális ügyintézés

- végez.
- Ügyfeleit munkaidejében -egyéb teendőitől különválasztva, négy szemközti helyzetben fogadja és látogatja, további feltáró/segítő beszélgetéseket folytat velük.
 - Tájékoztatást nyújt a szociális juttatásokról és szolgáltatásokról.
 - Kétheti rendszerességgel szakmai teamen és esetmegbeszélő csoporton vesz részt.
 - Az esetmegbeszélő csoport javaslatait, és az ott kialakult álláspontokat, véleményeket, tanulságokat is figyelembe veszi a családdal való munkája során és azokat az esetkezelés során a gondozási- nevelési megállapodásban is leírja, a gondozási folyamatot dokumentálja, koordinálja.
 - A teamekre felkészül és aktívan részt vesz (jogviszonyokhoz szakmai javaslatok, gondozási folyamatokhoz javaslatok, lakók ügyintézésével kapcsolatos javaslatok)
 - Közösségi szociális munka az igénybevevők leggyakoribb problémáinak feldolgozására; gyerekcsoportok, szülőcsoportok vezetése.
 - Ügyeleti munkában: telefonkezelés, posta, kulcsok kezelése, közlekedési és egyéb információk nyújtása a lakóknak, iratok fénymásolatainak elkészítése, üzenetek átadása, ügyeleti napló vezetése, látogatók kontrollálása, nyomtatványok kitöltése, meghibásodások nyilvántartása, lakók közötti konfliktusok kezelése, probléma esetén intézkedés, telefonálási lehetőség biztosítása a lakóknak, folyamatosan ellenőrzi a lakóterek tisztaságát, a családok átmeneti otthonának házirendjének betartását, felelősséggel tartozik a leltári tárgyakért.
 - Adományok kezelése, kiosztása a JSZSZGYK eljárásrendjének és Adománykezelési Szabályzatának megfelelően, ellátmány (tisztítószer, élelmiszer, textília) kiadása illetve annak kezelése, regisztrálása, a helyiségek rendjének és tisztaságának ellenőrzése, takarítással kapcsolatos észrevételek megtétele a vezető felé.
 - Az ügyelet ideje alatt felmerülő krízishelyzeteket – amennyire lehetséges –kezeli, szükség esetén orvost, mentőt, rendőrt, tűzoltót hív.
 - Rendkívüli esemény bekövetkezéséről azonnal értesíti az egységvezetőjét, vagy az őt helyettesítő szakmai vezetőt. Szükség esetén javaslatot tesz a krízis team összehívására minden olyan esetben, amikor elsősorban gyermek, másodsorban családtag és bármely CSÁO lakó kárára követ el valaki bántalmazást is magába foglaló cselekményt, súlyos rendbontást, a házirend súlyos megsértését. A krízis team tagja az intézményvezető, a szakmai vezető, az érintett család(ok) családgondozója, a krízis teamre javaslatot tevő munkatárs.
 - Az ügyelet alatt bekövetkező konfliktushelyzetekben megszerzett információk birtokában konzultál az esetgazda családgondozóval a család ügyében.
 - Nyilvántartja a hazaérkezőket, és a naplóban rögzíti azokat, akik nem érkeztek meg éjszakára, vagy előre jelezték távolmaradásukat.
 - Az ittas állapotban beérkezőket „kiküldi” az intézmény területéről, felszólítja a házirend betartására.
 - Szponzorokat, támogatókat keres, figyelemmel kíséri a pályázati kiírásokat és amennyiben az intézmény profiljába illő, elkészíti hozzá a pályázatot.
 - A munkakörét érintő statisztikákhoz adatokat szolgáltat, részt vesz az Érdekképviselési Fórum/ Lakógyűlés ülésein, az ott elhangzottakról jegyzőkönyvet, emlékeztetőt készít.
 - A külső férőhely szolgáltatásainak igénybevételére alkalmas családok részére az arra létrehozott Pályázati anyaghoz hozzáférést biztosít, a pályázat benyújtásában szükség esetén segítséget nyújt a család számára.
 - Személyesen felel minden adatszolgáltatásért, különösen a OSZIR-GYVR-ben (Gyermekeink védelmében GYVR) jogszabályban rögzített módon és tartalommal történő adatszolgáltatásért valamint a JSZSZGYK 'Admin' rendszerében végzett esetvezetésért.

A Családok Átmeneti Otthona külső férőhelyein végzendő feladat:

- A mentor családgondozó a Családok Átmeneti Otthonának szakmai team-jének tagjaként heti 4 óra (/külső férőhelyen elhelyezett család) látja el feladatait a CSÁO Külső telephelyein

- Feltérképezi a rövid- és hosszú távú terveket, ennek megfelelően elkészíti az együttműködési tervet.
- Segíti a családok beköltözését, az ingóságok beszerzését, elvégzi a szükséges adminisztrációt, megkötö a használatba vételi szerződéseket, pontos leltári jegyzőkönyvet készít az - Intézmény tulajdonát képező – átadott ingóságokról.
- Segítse elő a családok alkalmazkodását az új lakókörnyezethez – pl.: kapcsolatfelvétel a közös képviselővel, a család bemutatása a szomszédoknak, stb.
- Segítse elő a család életében bekövetkezett változásokhoz való alkalmazkodóképesség kialakítását.
- Egyéni esetkezelés mentén segíti a családot hivatalos ügyeik intézésében, tanácsot nyújt gyermeknevelési- gondozási kérdésekben, a családi napirend kialakításában, a pénzügyi tervezésben.
- Segítséget nyújt a gondozás során az intézményben található, illetve külső szakemberek felkutatásában, bevonásába.
- Közreműködik és együttműködik az ellátórendszer tagjaival, intézményekkel, hatósággal.
- Részt vesz az otthon értekezletein, az esetmegbeszéléseken, a JSZSZGYK által szervezett konferencián, esetmegbeszélőn.
- Szülőkkel, törvényes képviselőkkel, a gyermek életében részt vevő egyéb intézményekkel, személyekkel való kapcsolatfelvétel, kapcsolattartás.
- Adminisztratív feladatainak ellátásához az intézmény telefonkészülékét, számítógépét internet-hozzáférési lehetőséggel igénybe veszi.

A fentiekén kívül kapcsolatot tart:

- gyámhivatalokkal,
- OGYSZ-szel,
- gyermekjóléti szolgálatokkal, központokkal
- a gyermekvédelmi jelzőrendszer más tagjaival,
- más segítő szakmák képviselőivel,
- támogatókkal.

Felelős:

- A törvények és a kiadott szakmai utasítások pontos betartásáért.
- Az intézmény érdekeinek érvényesítéséért.
- Az intézményi vagyon és az adott eszközök megőrzéséért
- Munkáját a családok átmeneti otthona vezetője által meghatározott beosztás alapján, az otthon szabályainak, házirendjének betartásával, a mindenkor hatályos jogszabályok szellemében végezni, az intézmény Szervezeti és Működési Szabályzata alapján.
- Letöltött munkaidejét jelenléti íven köteles jelölni.
- Munka alkalmassági vizsgálaton köteles megjelenni.
- Bekapcsolódik a helyileg szervezett továbbképzési programokba.

Hatásköre és jogköre:

- Az intézmény nevében megállapodásokat nem köthet, az intézményt érintő jognyilatkozatokat nem tehet.
- Kötelezettségvállalási, utalványozási jogkörrel nem rendelkezik.
- Teljesítésigazolási jogkörrel nem rendelkezik.
- Ellenőrzést nem végez.
- Külső kapcsolatot tart: elsősorban a gyermekvédelmi jelzőrendszer tagjaival (Gyvt. 17. §).
- Tömegkommunikációs csatornák számára az intézmény nevében nem nyilatkozhat.
- Jogosult rendkívül esetben a 72 órás krízis elhelyezésre az egységvezető előzetes értesítése mellett.
- Jogosult az alkoholszonda használatához amennyiben az alkoholfogyasztás gyanúja felmerül.

A helyettesítés rendje:

Távolléte esetén a szakmai vezető által megbízott közalkalmazott helyettesíti.

Szakgondozó

Feladata:

- Munkájának alapvető célja a lakók élethelyzetének jobbítása, krízishelyzetük megoldásának segítése, amelynek érdekében a gondozó életviteli segítséget nyújt és elősegíti az esetkezelést.
- Részt vesz az otthonban élő családok mindennapi tevékenységének segítésében: tanulás, gyermekgondozás, házimunka, ügyintézés, és szabadidős programok.
- Tanulási és munkaidő alatt részt vállal a gyermekek felügyeletében, ellátásában.
- Biztosítja a személyre szabott bánásmódot és a szabadidő kulturált eltöltését.
- Segíti a közösség kialakulását, a kapcsolatok működését.
- Felméri a kliensek higiénés szintjét, a napi tisztasági követelményeket ellenőrzi, a higiénés kultúra kialakításában segítséget nyújt – hiányok esetén konzultál a családgondozóval.
- Egyénenként segíti a szakemberek által kidolgozott gondozási-nevelési terv megvalósulását, a családgondozókkal rendszeresen konzultál.
- A kliensek hivatalos ügyeinek lebonyolítását segíti, indokolt esetben maga intézi azt.
- Segíti a családokat a gyermekgondozásban, a napi feladatok beosztásában, az idő, pénz és energiagazdálkodásban.
- Elősegíti az Otthon harmóniájának megteremtését, az ott élők békés, egymás mellett élését.
- Gondoskodik a napirend, házirend betartásáról, a feladatok ellátottságának ellenőrzéséről.
- Figyelemmel kíséri a kliensek egészségi állapotát és megteszi az ezzel kapcsolatos intézkedéseket.
- Folyamatosan együttműködik a többi gondozóval, családgondozóval, az intézmény dolgozóival és a külső (védőnő, gyermekorvos, bölcsőde, óvoda, iskola) szakemberekkel.
- Munkáját – beosztás szerint – három hónapos munkaidő keretben végzi. A munkaidő kezdetekor meghallgatja az előző munkatárs beszámolóját, elolvassa a munkahelyi naplót. A munkaidő végén beszámol a munkaideje alatt történekről a következő munkába érkező munkatársának.
- Munkaideje alatt az átmeneti otthon épületét semmilyen esetben nem hagyhatja el, mindenképpen biztosítani kell a szolgálat folyamatosságát, vagyis szolgálata végeztével nem hagyhatja el munkahelyét, amíg az ügyeket át nem adta a következő munkatársnak.
- Este 22 órakor bezárja az épület kapuját, és az utána hazaérkezőket ő engedi be. reggel 6.00 órakor nyitja ki a kaput, az esetlegesen korábban munkába indulókat ő engedi ki.
- Munkaidejéből a 20.00-órától másnap 8.00 óráig tartó időszakban – a lakók végiglátogatása után – a CSÁO szolgálati helyiségében tartózkodik. A lakók csengetéssel vagy kopogással kérhetik a segítségét.
- Családok közötti konfliktusba csak közvetlen veszélyeztetés esetén avatkozhat be.
- A családon belüli konfliktusokba csak akkor avatkozhat bele, ha a gyermeket/gyermeket veszély fenyegeti, ha tettelegességre kerül sor, vagy a konfliktus a többi lakó nyugalma jelentősen zavarja.
- A munkaideje alatt felmerülő krízishelyzeteket – amennyire lehetséges –kezeli. szükség esetén orvost, mentőt, rendőrt, tűzoltót hív.
- Rendkívüli esemény bekövetkezéséről azonnal értesíti a CSÁO egységvezetőjét, vagy az őt helyettesítő vezetőt. Szükség esetén javaslatot tesz a krízis team összehívására minden olyan esetben, amikor elsősorban gyermek, másodsorban családtag és bármely CSÁO lakó kárára követ el valaki bántalmazást is magába foglaló cselekményt, súlyos rendbontást, a házirend súlyos megsértését. A krízis team tagja az intézményvezető, a szakmai vezető, az érintett család(ok) családgondozója, a krízis teamre javaslatot tevő munkatárs.
- Vezeti a munkahelyi naplót, biztosítja, hogy illetéktelen személy abba betekintést ne nyerjen. A naplóban rögzíti a munkaidőben történt jelentősebb, fontos eseményeket és azokat az információkat, melyek a team tagjai vagy a lakók családgondozói számára szükségesek, feljegyzéseit aláírásával hitelesíti.

- A munkaideje alatt bekövetkező konfliktushelyzetekben megszerzett információk birtokában konzultál a családdal foglalkozó családgondozóval a család érdekében ugyanakkor a gondozói szerepkört nem vállalja át.
- Nyilvántartja a hazaérkezőket, és a naplóban rögzíti azokat, akik nem érkeztek meg éjszakára, vagy előre jelezték távolmaradásukat.
- Az ittas állapotban beérkezőket „kiküldi” az intézmény területéről.
- Szolgálat megkezdésekor és az átadás előtt végiglátogatja a családokat, reggel meggyőződik arról, hogy az óvodába, iskolába járó gyermekeket elvitték-e a közintézményekbe.
- Este ellenőrzi a közös helyiségek takarítását, a mulasztókat figyelmezteti.
- Részt vesz a rendes illetve a krízis team munkájában.

Hatásköre, jogköre:

- Munkáját az aktuális ágazati jogszabályok, protokollok ismeretében végzi, az abban meghatározott határidőket betartja.
- Jogosult rendkívül esetben a 72 órás elhelyezésre az egységvezető előzetes értesítése mellett.
- Jogosult az alkoholszonda használatához, amennyiben az alkoholfogyasztás gyanúja felmerül.

Felelős:

- A törvények és a kiadott szakmai utasítások pontos betartásáért.
- Az intézmény érdekeinek érvényesítéséért.
- Az intézményi vagyon és az adott eszközök megőrzéséért.
- Az SZMSZ és a működéshez szükséges szabályzatok betartásáért, előírás szerinti végrehajtásáért.

Helyettesítésének rendje:

Távolléte esetén a szakmai vezető által megbízott közalkalmazott helyettesíti.

Értelmi Fogvatékosok Napközi Otthona (ÉNO)

Napközi otthon koordinátor

Feladata:

- Ellenőrzi és biztosítja a szakmai és technikai munkafolyamatok szakszerűségét és higiénés szabályok betartását, biztosítja a balesetmentes munkavégzés feltételeit, gondoskodik a szolgáltatást igénybe vevők/dolgozók biztonságáról.
- Képviseli a napközi otthon dolgozóit a különböző értekezleteken és fórumokon.
- Rendszeresen ellenőrzi a szakdolgozók és kisegítő személyzet munkáját és etikai magatartását.
- Belső továbbképzéseket szervez mind a szakmai, mind a technikai dolgozók számára.
- Köteles törekednie arra, hogy a gondozási munka színvonalának emeléséért minden lehetséges intézkedést megtegyen, gondoskodik a hibák feltárásáról és kijavításáról.
- Köteles a szakmai vezető iránymutatása alapján kialakítani, működtetni és fejleszteni a folyamatba épített előzetes és utólagos vezetői ellenőrzés rendszerét a napközi otthon sajátosságaira tekintettel
- Anyagi és erkölcsi felelősség terheli a vezetése alatt álló napközi otthon színvonalas szakmai munkájáért.
- Elkészíti minden hónap 20-ig a következő hónap programtervét és azt a szakmai egység vezetőjének továbbítja.
- Koordinálja a gondozottak részére biztosított foglalkozásokat.
- Segítséget nyújt a gondozottak életvitelében, ügyeinek intézésében.

- Titoktartási kötelezettség terheli a rábízott, illetve tudomására jutott adatok és információk tekintetében, annak közzétételét csak hivatalos úton keresztül, a hatályos jogszabályi előírások betartásával végzi.
- Gondoskodik az élelem időben történő megrendeléséről. Az étkeztetés során felügyeli az élelem szabályszerű, maradéktalan kiosztását és a higiéniai előírások betartását.
- Folyamatosan ellenőrzi a gondozási, étkezési normatíva igénylésével kapcsolatos kimutatásokat, ellenőrzi a normatíva jogosultságát alátámasztó teljes körű dokumentáció meglétét, a statisztikai adatok pontosságát, a kedvezményekről szóló határozatok meglétét. Elkészíti az éves és soron kívül kért jelentéseket, kimutatásokat.
- Személyesen felel minden adatszolgáltatásért, különösen a KENYSZI (Központi Elektronikus Nyilvántartás a Szolgáltatást Igénybevevőkről) rendszerbe történő adatrögzítésekért. Felel a JSzSzGyK Admin-program vezetéséért.
- A napközi otthon koordinátor a koordinátori feladatokon, hatás-és jogkörökön, felelősségen túl köteles a végzettségéhez kapcsolódó feladatokat, hatás- és jogköröket, felelősségeket elvégezni/betartani. (lásd. a további munkakörökénél)

Hatásköre, jogköre:

- Elkészíti a dolgozók munkaidő beosztását a szakmai vezető utasításainak megfelelően.
- Gondoskodik a közintézmény szolgáltatásait személyesen átmenetileg igénybe venni képtelen személyek ebédjének otthonukba szállításáról (maximum 2 hétig).
- Gondoskodik az étkezési és térítési díjak beszedéséről és azok befizetéséről a JSZSZGYK számlájára.
- Vezetí/vezetetti – a mindenkor hatályos jogszabályok szerint - az étkezésre és nappali ellátásra vonatkozó igénybevételi,- látogatási,- és eseménynaplót. Ellenőrzi a gondozók, ápolók, terápiás illetve szociális munkatárs által vezetett dokumentációt, segíti azok szakszerű vezetését
- Figyelemmel kíséri a lakosság körében felmerülő alapellátási igényeket, javaslatot tesz új szolgáltatások kialakítására, illetve a meglévő szolgáltatások bővítésére.
- Együttműködik és kapcsolatot tart a területen működő egészségügyi, szociális, gyermekjóléti és gyermekvédelmi intézményekkel, civil szervezetekkel.
- Jogosult pénzfelvételre a Pénzkezelési szabályzatban foglaltak szerint.

Felelős:

- A jogszabályok és a kiadott szakmai utasítások pontos betartásáért.
- Az intézmény érdekeinek érvényesítéséért.
- A napközi otthon házirendjének betartásáért
- Felelős a rendelkezésére bocsátott intézményi vagyonért, gondoskodik annak védelméről, közreműködik a karbantartási munkák előkészítésében és szervezésében.
- Felelős az általa kiadott intézkedések, utasítások helyességéért, az ellenőrzés elvégzéséért, a szükséges intézkedések megtételéért, illetve intézkedések kezdeményezéséért, a mulasztók felelősségre vonásáért a munkáltató felé.
- Felelős a HACCP –ben meghatározott előírások betartásáért.
- A munkájával kapcsolatosan elkövetett hibákért anyagi és erkölcsi felelősség terheli.
- A munkarend, a munkafegyelem, a tűz- és munkavédelmi szabályok betartásáért/betartatásáért.
- Az SZMSZ és a működéshez szükséges szabályzatok betartásáért, előírás szerinti végrehajtásáért.
- A munkavégzése során az információs önrendelkezési jogról és az információszabadságról szóló 2011. évi CXII. törvényt, illetve a 2016/679. számú Európai Parlament és a Tanács (EU) (2016. április 27.) a természetes személyeknek a személyes adatok kezelése tekintetében történő védelméről és az ilyen adatok szabad áramlásáról, valamint a 95/46/EK rendelet

hatályon kívül helyezéséről (általános adatvédelmi rendelet) rendeletének szabályait is figyelembe kell venni.

Helyettesítésének rendje:

Távollétében: a gondozó/ápoló, terápiás-/szociális munkatárs, szakmai vezető helyettesíti.
Távolléte esetén helyettesíti a gondozót/ápolót/terápiás-/szociális munkatársat.

Terápiás munkatárs

Feladata:

- Köteles törekedni az ellátottak értelmi, érzelmi fejlődésére..
- Az ellátott állapotának figyelembe vételével köteles gondoskodni annak intézménybe való bejutásáról, illetve hazajutásáról.
- Irányítja a foglalkozásokat és szabadidős programokat, törekszik arra, hogy az intézmény minden tagját bevonja a foglalkozásba; aktívan részt vesz a programterv összeállításában és végrehajtásában, a szabadidő hasznos eltöltésének megszervezésében.
- Figyelemmel kíséri az ellátottak állapotváltozását (fejlődés vagy hanyatlás), s rendszeresen értékeli azt. A tapasztalatról feljegyzést készít, amit az ellátottak anyagában rögzít. Tapasztalatait, észrevételeit a felettesével megbeszéli.
- Ellátja a szükséges adminisztrációs tevékenységeket. Vezeti – a mindenkori hatályos jogszabályok szerint - az étkezésre és nappali ellátásra vonatkozó igénybevételi,- látogatási,- és eseménynaplót.
- Személyesen felel minden adatszolgáltatásért, különösen a KENYSZI (Központi Elektronikus Nyilvántartás a Szolgáltatást Igénybevevőkről) rendszerbe történő adatrögzítésekért. Felel a JSzSzGyK Admin-program vezetéséért
- Tartja a kapcsolatot a hozzátartozókkal, a szakmai szabályok figyelembe vételével,
- Szakmai segítséget nyújt munkatársainak az értelmi fogyatékosokkal való bánásmódot illetően, a napi tennivalókkal kapcsolatban.
- Munkaideje alatt a rábízott gondozottakat nem hagyhatja el. A csoportból csak a napközi otthon koordinátor engedélyével, és megfelelő felnőtt általi felügyelet biztosításával maradhat távol.
- Az ellátottakat csak úgy viheti ki az intézményből, ha mellettük a kint tartózkodás ideje alatt legalább két fő kísérő van jelen.
- Munkája során a fogyatékos személyekkel segítőkész, együttérző, tapintatos és udvarias magatartást tanúsít.
- Szakmai megbeszéléseken, továbbképzéseken részt vesz.

Hatásköre, jogköre:

- Szükség esetén, aktuális problémák felmerülésekor eltérhet a napirendtől és a gondozottak javára dönthet oktatási és nevelési kérdésekben.
- Javaslatokat tehet a gondozottak napirendjét és foglalkoztatását (egyéni és csoportos) illetően.
- Pedagógiai munkájával kapcsolatos kérdésekben új ötletekkel és javaslatokkal élhet, felettese távollétében dönthet a gondozottakat érintő pedagógiai vonatkozású esetekben.
- Az ellátottakat csak úgy viheti ki az intézményből, ha mellettük a kint tartózkodás ideje alatt

Felelős:

- A jogszabályok és a kiadott szakmai utasítások pontos betartásáért.
- Az intézmény érdekeinek érvényesítéséért.
- A napközi otthon házirendjének betartásáért
- Felelős a rendelkezésére bocsátott intézményi vagyonért, gondoskodik annak védelméről.
- A munkájával kapcsolatosan elkövetett hibákért anyagi és erkölcsi felelősség terheli.
- A munkarend, a munkafegyelem, a tűz- és munkavédelmi szabályok betartásáért.

- Az SZMSZ és a működéshez szükséges szabályzatok betartásáért, előírás szerinti végrehajtásáért.
- A munkavégzése során az információs önrendelkezési jogról és az információszabadságról szóló 2011. évi CXII. törvényt, illetve a 2016/679. számú Európai Parlament és a Tanács (EU) (2016. április 27.) a természetes személyeknek a személyes adatok kezelése tekintetében történő védelméről és az ilyen adatok szabad áramlásáról, valamint a 95/46/EK rendelet hatályon kívül helyezéséről (általános adatvédelmi rendelet) rendeletének szabályait is figyelembe kell venni.

Helyettesítésének rendje:

Távolléte esetén a napközi otthon koordinátor/szakmai vezető helyettesíti.

Távolléte esetén a gondozót/ápolót, napközi otthon koordinátort feladatköreiben helyettesíti.

Gondozó

Feladata:

A) gondozási munka

- Figyelemmel kíséri az ellátottak fizikai és pszichés állapotát.
- Az ellátott betegsége esetén értesíti szüleit/gondviselőit (ha nincs a napközi otthon koordinátor)
- Ügyel a rendszeresen gyógyszert szedő ellátottakra, gyógyszerelésükben részt vesz.
- Kapcsolatot tart a szülőkkel, az ellátottak viselkedéséről, egészségi állapotáról szükség szerint tájékoztatást ad. A szülőktől kapott információkat megőrzi, melyekre titoktartási kötelezettség terheli.
- Az étkezések ideje alatt köteles az étkezőhelyiségben tartózkodni, és segítséget nyújtani a terítésnél, a tálalásnál, és a helyes étkezés kialakításában azoknál a fiataloknál, akik ebben segítségre szorulnak. Az étkezés, fegyelmezési eszköz (jutalmazás vagy büntetés) nem lehet.
- Köteles felügyelni az épület rendjére és tisztaságára, vagyontárgyainak megóvására, és ezeket a szabályokat betartatni a gondozottakkal is.

B) foglalkoztatás

- Segítséget nyújt az ellátottaknak az önellátásban (fürdés, öltözködés).
- Részt vesz a napközi otthon koordinátor/terápiás munkatárs irányítása alatt az egyéni és csoportfoglalkozásokban, mint aktív segítő.
- Saját csoportjában szervezett kinti-benti programjait egyeztetni a másik csoporttal, amely nem akadályozhatja az esetleg előre megtervezett más közös programokat.
- Az intézményben szervezett külső és belső programokban, az előkészítéstől a program befejezéséig köteles aktívan részt venni.
- Köteles a gondozottak intézményen kívüli megmozdulásain részt venni (séta, múzeumlátogatás, kirándulás stb.).
- A gondozottak nyaraltatásában kötelező részt vennie.
- Amennyiben az ellátott állapota szükségessé teszi, köteles őt az otthonából az intézménybe, illetve hazakísérni.
- Az ellátottakat csak úgy viheti ki az intézményből, ha mellettük a kint tartózkodás ideje alatt legalább két fő kísérő jelen van.

C) egyéb

- Munkaideje alatt a rábízott gondozottakat nem hagyhatja el. A csoportból csak a napközi otthon koordinátor engedélyével, és a megbízott helyettes kolléga által biztosított felügyelet esetén maradhat távol.
- Bármilyen, a beosztással kapcsolatos problémát, változtatási szándékot előre jeleznie kell.

- A munkahelyen felmerülő problémák esetén (betegségek, gondozottakkal kapcsolatos váratlan problémák) a napközi otthon koordinátor utasítására túlóránia kell.
- Túlóráját a jelenléti íven köteles vezetni. A be nem jegyzett túlóra nem vehető igénybe.
- A reggeli nyitáskor tapasztalható esetleges gondokat köteles jelenteni.
- Nyitáskor, a gondozottak érkezése alatt legalább két személynek kell jelen lennie.
- Előre nem kiszámítható/tervezhető eseményeknél (karbantartás/felújítás utáni takarítás/rendrakás stb.), vészhelyzeteknél felettese utasítása alapján a munkákban részt vesz (ügyelet biztosítása, kárelhárítás stb.)
- Az intézményt záró kolléga köteles végignézni, hogy az ablakok be vannak-e csukva, a vízcsapok el vannak-e zárva, a villany, a fűtés stb. le vannak-e kapcsolva
- Záráskor az intézményben lévőknek egyszerre kell elhagyniuk az épületet.
- Zárás-nyitás között az éjszakai órákban, valamint hétvégén, az intézményben személyzet csak a napközi otthon koordinátor, illetve a szakmai vezető engedélyével tartózkodhat.
- Munkája során a fogyatékos személyekkel segítőkész, együttérző, tapintatos és udvarias magatartást tanúsít.
- Ellátja a szükséges adminisztrációs tevékenységeket. Vezeti – a mindenkori hatályos jogszabályok szerint - az étkezésre és nappali ellátásra vonatkozó igénybevételi,- látogatási,- és eseménynaplót.
 - Személyesen felel minden adatszolgáltatásért, különösen a KENYSZI (Központi Elektronikus Nyilvántartás a Szolgáltatást Igénybevevőkről) rendszerbe történő adattrögzítésekért. Felel a JSzSzGyK Admin-program vezetéséért
 - Szakmai megbeszéléseken, továbbképzéseken részt vesz.

Hatásköre, jogköre:

- Szükség esetén elsősegélyt nyújt, orvost, mentőt hív.
- Minden a napközi otthonbal/napközi otthontagokkal kapcsolatos észrevétel jelzése a napközi otthon koordinátor vagy szakmai vezető felé.

Felelős:

- A jogszabályok és a kiadott szakmai utasítások pontos betartásáért.
- Az intézmény érdekeinek érvényesítéséért.
- A napközi otthon házirendjének betartásáért
- Felelős a rendelkezésére bocsátott intézményi vagyoneért, gondoskodik annak védelméről.
- A munkájával kapcsolatosan elkövetett hibákért anyagi és erkölcsi felelősség terheli.
- A munkarend, a munkafegyelem, a tűz- és munkavédelmi szabályok betartásáért.
- Az SZMSZ és a működéshez szükséges szabályzatok betartásáért, előírás szerinti végrehajtásáért.
- A munkavégzése során az információs önrendelkezési jogról és az információszabadságról szóló 2011. évi CXII. törvényt, illetve a 2016/679. számú Európai Parlament és a Tanács (EU) (2016. április 27.) a természetes személyeknek a személyes adatok kezelése tekintetében történő védelméről és az ilyen adatok szabad áramlásáról, valamint a 95/46/EK rendelet hatályon kívül helyezéséről (általános adatvédelmi rendelet) rendeletének szabályait is figyelembe kell venni.

Helyettesítésének rendje:

Távolléte esetén ápoló/gondozó, napközi otthon koordinátor helyettesíti

Távolléte esetén helyettesíti a technikai feladatokat ellátó dolgozót. Szükség esetén helyettesíti az idősek klubjában dolgozó ápoló/gondozót.

Intézményi takarító és kisegítő

Feladata:

- Az intézményt minden a mindenkori nyitva tartási rendnek megfelelően kinyitja, s a gondozottak érkezéséig felmossa a mellékhelyiségeket, a közlekedőket (szükség esetén naponta többször is).
- A mellékhelyiségeket és a fürdőt tiszta, higiénikus állapotban tartja, s ügyel azok megfelelő felszereltségére.
- Naponta feltakarítja a gondozottak játszó-, foglalkoztató- és étkező helyiségeit; a lépcsőt; a teraszt.
- Szükség esetén meglocsolja a virágokat; lesöpri, illetve havas időben lesózza a lépcsőt és a teraszt.
- Havonta, illetve szükség szerint elvégzi a nagyobb takarítási feladatokat: ablaktisztítás, függönyök mosása és felrakása, csempék és ajtók lemosása, bútorok tisztítása.
- Ellátja a mosási és vasalási feladatokat.
- Ellátja a reggeli, és az ebéd átvételével járó feladatokat; a reggelihez élelmiszerek beszerzéséről a koordinátor utasítása szerint gondoskodik. A reggelit a koordinátor utasítása/étlap szerint elkészíti. Az étkezések alkalmával gondoskodik a terítésről, az étel kiosztásáról, illetve az étkezések után a melegítő edények, tányérok, evőeszközök, bögrék/poharak elmosásáról.
- Felel a konyha és a hűtőszekrények tisztaságáért. Ételminta vételéről, tárolásáról szükség esetén gondoskodik.
- Vezeti a HACCP-vel kapcsolatos nyilvántartásokat.
- Részt vesz a rendezvények előkészítésében, lebonyolításában és a rend helyreállításában.
- Előre nem kiszámítható/tervezhető eseményeknél (karbantartás/felújítás utáni takarítás/rendrakás stb.), vészhelyzeteknél felettese utasítása alapján a munkákban részt vesz (ügyelet biztosítása, kárelhárítás stb.)
- Kert/udvar esetén - a napközi otthon koordinátor útmutatása alapján – annak szükség szerinti rendben tartása (locsolás, hulladék/avar összegyűjtése stb.)
- Az ápoló/gondozó távolléte, illetve szükség esetén biztosítja a fogyatékos személyek felügyeletét.
- Munkája során a fogyatékos személyekkel szemben segítőkész, együtt érző, tapintatos és udvarias magatartást tanúsít.

Hatásköre, jogköre:

- Jelzi a felszerelés vagy a takarító eszközök törését, meghibásodását, az ezekből eredő balesetveszélyt.

Felelős:

- A jogszabályok és a kiadott szakmai utasítások pontos betartásáért.
- Az intézmény érdekeinek érvényesítéséért.
- A napközi otthon házirendjének betartásáért
- Felelős a rendelkezésére bocsátott intézményi vagyoneért, gondoskodik annak védelméről.
- A munkájával kapcsolatosan elkövetett hibákért anyagi és erkölcsi felelősség terheli.
- A munkarend, a munkafegyelem, a tűz- és munkavédelmi szabályok betartásáért.
- Az SZMSZ és a működéshez szükséges szabályzatok betartásáért, előírás szerinti végrehajtásáért.
- A munkavégzése során az információs önrendelkezési jogról és az információszabadságról szóló 2011. évi CXII. törvényt, illetve a 2016/679. számú Európai Parlament és a Tanács (EU) (2016. április 27.) a természetes személyeknek a személyes adatok kezelése tekintetében történő védelméről és az ilyen adatok szabad áramlásáról, valamint a 95/46/EK rendelet hatályon kívül helyezéséről (általános adatvédelmi rendelet) rendeletének szabályait is figyelembe kell venni.

Helyettesítésének rendje:

Távolléte esetén helyettesíti: ápoló/gondozó, terápiás munkatárs, napközi otthon koordinátor.

4. A szakmai egység által ellátott feladatok munkafolyamatai

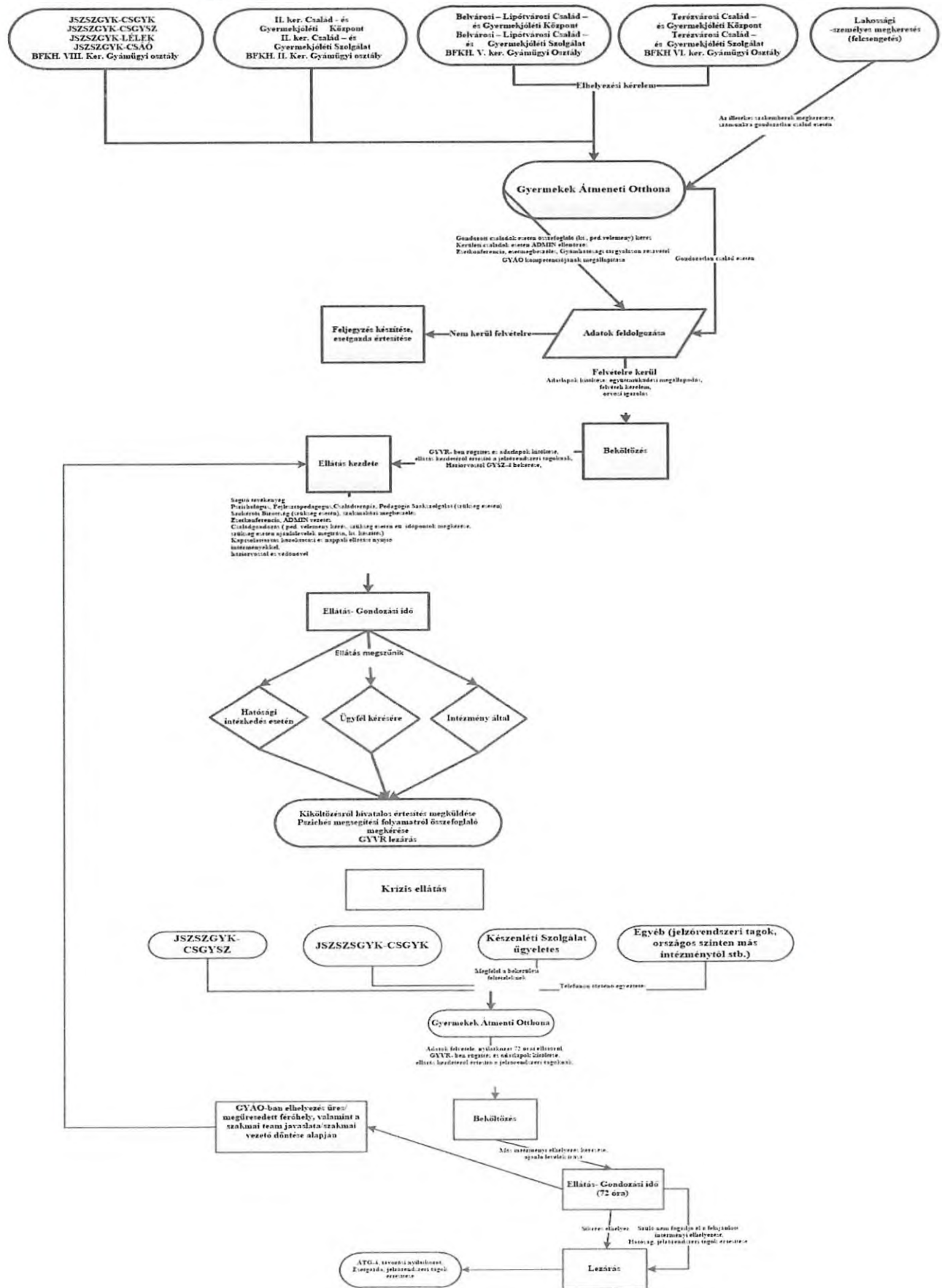

[Handwritten signature]
13/10

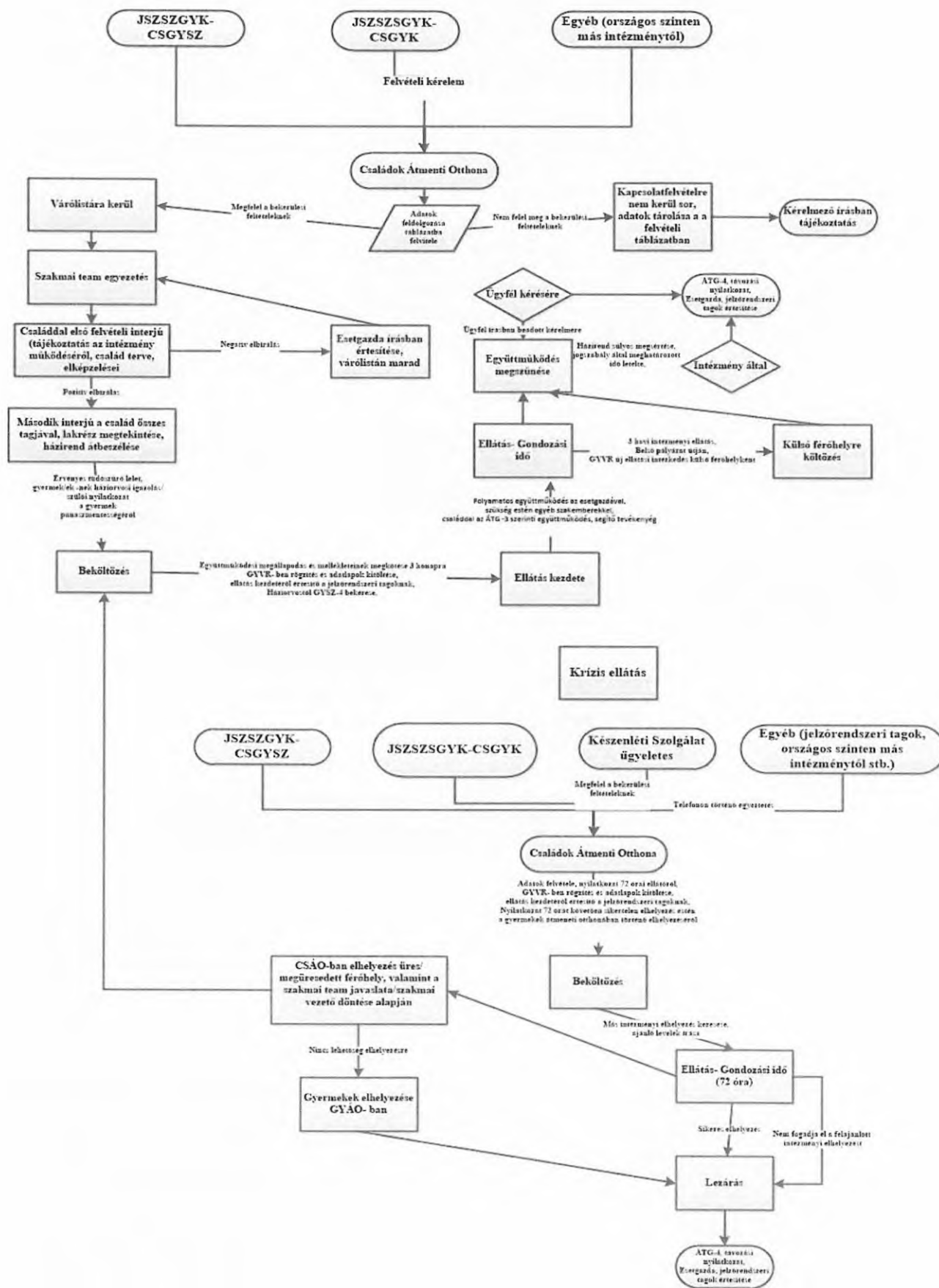

[Handwritten signature]
157

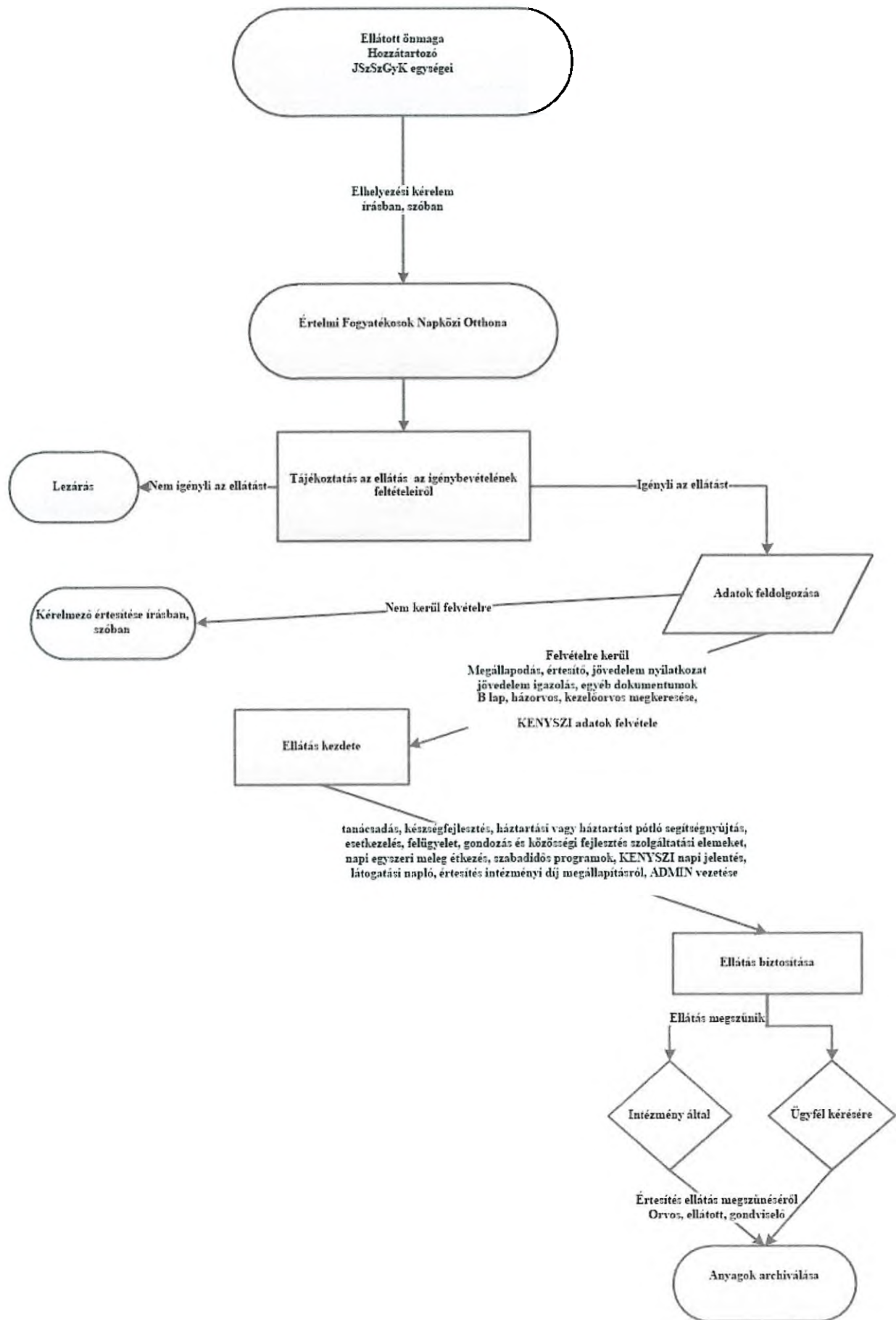

[Handwritten signature]
13/8

5. Belső kapcsolattartás (értekezletek, team)

A szakmai egység együttműködik a JSZSZGYK valamennyi szakmai egységével. Az együttműködés során a szervezeti egységnek minden olyan intézkedésnél, amelyik egy másik szervezeti egység működési területét érinti, az intézkedést megelőzően egyeztetési kötelezettsége van.

Értekezlet/team szükség szerint, félfogadási időn kívül kerül lebonyolításra, amelyet a szakmai vezető hív össze az alábbi az aktuális témák megvitatása érdekében, mely esetmegbeszélő feladatot is ellát. A team a szakmai vezető tanácsadó testülete, tagjai: a szakmai vezető, az egységvezetők, a családgondozók, a szakgondozók, a gyermekfelügyelők, a pszichológus és a nevelő.

6. Külső kapcsolattartás

A szakmai egység kapcsolatot tart, együttműködik az alábbi külső szervekkel:

JSZSZGYK - Család- és Gyermekjóléti Szolgálat

JSZSZGYK - Család- és Gyermekjóléti Központ

JSZSZGYK – Iskolai- és Óvodai szociális munkások, Népkonyha, Hátraleékelési Szolgáltatás, Intenzív Családmegtartó Szolgáltatás, Köz(össégi)hely és Mosoda, FIDO Ifjúsági Központ

Köznevelési rendszer intézményei

Házi orvosok

Védőnői Szolgálatok

Fővárosi Pedagógiai Szakszolgálat VIII. ker. Tagintézménye

BFKH. VIII. ker. Gyámhivatala

Budapest Főváros VIII. kerület Józsefvárosi Önkormányzata

B.R.F.K. Rendőrkapitányságai

Területi Gyermekvédelmi Szakszolgálatok

Kórházi szociális munkások

Kesztyűgyár Közösségi Ház

Piarista Gimnázium Budapest – 50 órás Közösségi Szolgálat- ellátott gyermekeink korrepetálása, szabadidős programokban való részvétel

ELTE Terfort Ágoston Gyakorló Gimnázium – Együttműködési megállapodás az iskolai tornaterem használatára

Újstart Alapítvány - Esélyt a szemnek! szemüveg támogatási program

Esély Budapest Nonprofit Kft. támogatási program

Van Esély Alapítvány támogatási programjai

Adománykövetítés; Magyar Vöröskereszt, Eranus Alapítvány, Üdvhadsereg, Magyar

Élelmiszerbank Egyesület, Egyedülálló Szülők Klubja Alapítvány, magánszemélyek

Családok Átmeneti Otthonai, Anyaotthonok

Felsőoktatási intézmények – hallgatók szakmai gyakorlatának lebonyolítása

A szakmai egység kapcsolatot tart, együttműködik minden olyan külső szervezettel vagy intézménnyel mely a feladatellátást, a komplex családgondozást segíti.

Az Átmeneti Gondozás szakmai egység kapcsolati hálója partneri viszonyokon nyugszik, nem hierarchikus rendszerű, egymás munkáját támogatva, tiszteletben- és szem előtt tartva a gyermekek mindenképp felett álló érdekeit.

7. Záró rendelkezések

A jelen Ügyrend a kihirdetését követő napon lép hatályba.

A szakmai vezetőnek kell gondoskodni, hogy az ügyrendben foglalt előírásokat az érintett munkatársak megismerjék és annak tényét az ügyrend 1. mellékletben aláírásukkal igazolják.
A szakmai egység aktualizált ügyrendjét az abban szükségessé vált változást követő 60 napon belül el kell készítenie a szakmai vezetőnek és jóváhagyásra megküldeni az intézményvezető részére.

Budapest, 2024.

Fetter-Pásztor Krisztina
szakmai vezető



11/6

1. számú melléklet

MEGISMERÉSI NYILATKOZAT

A Józsefvárosi Szociális Szolgáltató és Gyermekjóléti Központ Átmeneti Gondozás Ügyrendjében foglaltakat megismertem. Tudomásul veszem, hogy az abban foglaltakat a munkavégzésem során köteles vagyok betartani.

Név	Beosztás	Dátum	Aláírás



191



**A JÓZSEFVÁROSI SZOCIÁLIS SZOLGÁLTATÓ ÉS GYERMEKJÓLÉTI
KÖZPONT,
CSALÁD- ÉS GYERMEKJÓLÉTI KÖZPONT SZAKMAI EGYSÉG
ÜGYRENDJE**

Hatályba lépés dátuma: 2024. hó ...

Jóváhagyta: Takács Gábor
intézményvezető

Készítette: Uray Gergely
szakmai vezető

Tartalomjegyzék

1. Az ügyrend célja, tartalma.....	3
2. Az ügyrend hatálya.....	3
3. A szakmai egység feladatköre	3
Család- és Gyermekjóléti Központ – Hatósági tevékenységhez kapcsolódó feladatok	3
A Speciális szolgáltatások feladatai	4
Önként vállalt feladatok keretében nyújtott szolgáltatások	8
3.1. Szakmai egység munkakörei	8
3.1.1. Szakmai vezető.....	9
3.1.2. Esetmenedzser	11
3.1.3. Vezető esetmenedzser (Szakmai vezetőhelyettes).....	13
3.1.4. Jelzőrendszeri felelős/tanácsadó.....	14
3.1.5. Szociális asszisztens	15
3.1.6. Óvodai- és iskolai szociális segítő.....	16
3.1.7. Tanácsadó, pszichológus (mentálhigiénés munkatárs).....	18
3.1.8. Tanácsadó (fejlesztő pedagógus).....	20
3.1.9. Tanácsadó (FiDo Ifjúsági Központ)	21
3.1.10. Takarító.....	23
3. A szakmai egység által ellátott feladatok munkafolyamatai	24
4. Belső kapcsolattartás (értekezletek, team).....	31
5. Külső kapcsolattartás.....	31
6. Záró rendelkezések	31
1. számú melléklet.....	32
MEGISMERÉSI NYILATKOZAT.....	32

1. Az ügyrend célja, tartalma

Az államháztartásról szóló törvény végrehajtásáról szóló 368/2011. (XII.31.) Korm. rendelet (továbbiakban: Ávr.) 13.§ (5) bekezdés szerint a költségvetési szerv szervezeti egységei által ellátott feladatok munkafolyamatainak leírását, a szervezeti egység vezetőinek és alkalmazottainak feladat- és hatáskörét, a helyettesítés rendjét, továbbá a szervezeti egység költségvetési szervezen belüli belső és azon kívüli külső kapcsolattartásának módját, szabályait - ha azokról a szervezeti és működési szabályzat vagy a költségvetési szerv más szabályzata nem rendelkezik - a szervezeti egységek ügyrendje tartalmazza.

Az ügyrend célja, hogy a Józsefvárosi Szociális Szolgáltató és Gyermekjóléti Központ (továbbiakban: JSZSZGYK) szervezeti és működési szabályzata (továbbiakban: SZMSZ) alapján biztosítsa a Család- és Gyermekjóléti Központ szakmai egység feladatainak meghatározását és ellátását.

Az Ávr. fenti rendelkezéseinek végrehajtása érdekében, a JSZSZGYK Család- és Gyermekjóléti Központ szakmai egységeinek **ügyrendje** az alábbiak szerint kerül meghatározásra.

2. Az ügyrend hatálya

Az Ügyrend személyi hatálya kiterjed a Család- és Gyermekjóléti Központ szakmai egységeinek alkalmazottaira.

3. A szakmai egység feladatköre

A JSZSZGYK szervezeti felépítését és a szakmai egység általános feladatkörét az SZMSZ tartalmazza.

Család- és Gyermekjóléti Központ – Hatósági tevékenységhez kapcsolódó feladatok

Fő feladata a Gyvt. 39. § és 40. § (2) bekezdése és az Szt 64. § (4) bekezdése szerinti általános szolgáltatási feladatin túl a gyermekvédelmi gondoskodás keretébe tartozó hatósági intézkedésekhez kapcsolódó, a gyermekek védelmére irányuló tevékenység ellátása.

Általános szolgáltatási feladatok:

A gyermek érdekeit védő speciális személyes szociális szolgáltatás, amely szociális munka módszereinek és eszközeinek felhasználásával szolgálja a gyermek testi és lelki egészségének, családban történő nevelkedésének elősegítését, a gyermek veszélyeztetettségének megelőzését, a kialakult veszélyeztetettség megszüntetését, illetve családjából kiemelt gyermek visszahelyezését, melynek keretében:

Tájékoztatást ad jogokról, támogatásokról és ellátásokról, segítséget nyújt a hivatalos ügyek intézésében.

Felméri a család szükségleteit, igényeit és egyrészt szociális segítő munkával, másrészt különböző szolgáltatások szervezésével nyújt segítséget a felmerülő problémák megoldásában.

Segítséget nyújt gyermeknek, ill. a családjainak átmeneti gondozáshoz való hozzájutásban, ill. a kiváltó ok megszüntetésében.

Prevenációs és szabadidős programokat szervez.

Gyermekvédelmi gondoskodás keretébe tartozó hatósági intézkedések:

- kezdeményezi a gyermek, védelembe vételét vagy súlyosabb fokú veszélyeztetettség esetén a gyermek ideiglenes hatályú elhelyezését, nevelésbe vételét.
- javaslatot készít a veszélyeztetettség mértékének megfelelően a gyermek, védelembe vételére, illetve a családi pótlék természetbeni formában történő nyújtására, a gyermek tankötelezettsége teljesítésének előmozdítására, a gyermek családjából történő kiemelésére, a leendő gondozási helyére vagy annak megváltoztatására, valamint a gyermek megelőző pártfogásának mellőzésére, elrendelésére, fenntartására és megszüntetésére,
- együttműködik a pártfogó felügyelői szolgálattal és a megelőző pártfogó felügyelővel a bűnisméltés megelőzése érdekében, ha a gyámhatóság elrendelte a gyermek megelőző pártfogását,
- családjából kiemelt gyermek visszahelyezése érdekében szociális segítőmunkát koordinál és végez – az otthont nyújtó ellátást, illetve a területi gyermekvédelmi szakszolgáltatást végző intézménnyel együttműködve – a család gyermeknevelési körülményeinek megteremtéséhez, javításához, a szülő és a gyermek közötti kapcsolat helyreállításához
- utógondozást végez – gyermekvédelmi gyámmal együttműködve – a gyermek családjába történő visszailleszkedéséhez,
- védelembe vett gyermek esetében elkészíti a gondozási-nevelési tervet, szociális segítőmunkát koordinál és végez, illetve a gyámhatóság megkeresésére a családi pótlék természetbeni formában történő nyújtásához kapcsolódó pénzfelhasználási tervet készít.

A Központ feladata továbbá, hogy:

- szakmai támogatást nyújt az intézmény Család- és Gyermekjóléti Szolgálata számára,
- elkészíti a szociális diagnózist az Szt 64/A. §-a szerint.
- Kiepipíti és működteti a gyermek veszélyeztetettségét észlelő jelzőrendszert (Gyvt. 17§ (1) bek.).
- Koordinálja és szervezi a JSZSZGYK adomány fogadási és osztási tevékenységét.

Jelzőrendszeri felelős és tanácsadó feladata

Feladata a veszélyeztetettséget észlelő és jelző rendszer működtetése, a nem állami szervezetek, valamint a magánszemélyek részvételének elősegítése a megelőző rendszerben. Az adott településen élő gyermekek szociális helyzetét, veszélyeztetettségét folyamatosan figyelemmel kíséri, szükség esetén új ellátások bevezetését kezdeményezi a települési önkormányzatnál. A veszélyeztetettséget előidéző okok feltárása és ezek megoldására javaslatot készít, megszervezi a jelzőrendszer tagjaival való együttműködést, tevékenységüket összehangolja. Évente legalább 6 alkalommal szakmaközi esetmegbeszéléseket, valamint éves gyermekvédelmi tanácskozást szervez.

A Speciális szolgáltatások feladatai

A szolgáltatások a JSZSZGYK Család- és Gyermekjóléti Központ, valamint az intézmény szakmai egységeinek feladataik eredményesebb ellátása, az egyének, gyermekek, családok, közösségek életminőségének javítása, a szociális rászorultság enyhítése céljából további szolgáltatásokat biztosít.

A Család- és Gyermekjóléti Szolgálatnak valamint a Család- és Gyermekjóléti Központnak a Gyvt. 39. §, a 40. § (2) bekezdése és az Szt. 64. § (4) bekezdése szerinti általános szolgáltatási feladatain túl a gyermek családban nevelkedésének elősegítése, a gyermek veszélyeztetettségének megelőzése érdekében a gyermek igényeinek és szükségleteinek megfelelő önálló egyéni és csoportos speciális szolgáltatásokat, programokat nyújt:

- utcai, lakótelepi szociális munka szervezése és működtetése,
- kapcsolattartási ügyelet szervezése és működtetése,
- kórházi szociális munka biztosítása,
- gyermekvédelmi jelzőrendszeri készenléti szolgálat szervezése és működtetése,
- jogi tájékoztatásnyújtás,
- pszichológiai tanácsadás,
- családkonzultáció, családterápia, családi döntéshozó konferencia.
- óvodai és iskolai szociális segítség.

Mentálhigiénés csoport feladata:

Az intézmény ellátottjai számára a problémamegoldásukat, gondozásukat, ellátásukat elősegítendő mentálhigiénés, pszichológiai és fejlesztő pedagógiai szolgáltatás nyújtása.

Pszichológiai tanácsadás

A pszichológus a tanácsadás eszközeivel segíti az ellátottat egyéni életvezetési problémáinak megoldásában, életszerepeinek optimalizálásában, egyéni problémakezelési kompetenciájának növelésében, döntési képességének fejlesztésében, konfliktusmegoldó képességeinek növelésében.

Területei: párkapcsolati problémák, házassági konfliktusok, szülő-gyerek kapcsolat, veszteségélmény, bántalmazás, munkanélküliség, családi problémák, krízisek.

Pszichoterápia, pszichológiai konzultáció

A pszichoterápia és a pszichológiai konzultáció mindig kezeléssorozat, ülésekben történik. Az ülések gyakorisága és időtartama előre rögzített.

A pszichológus, vagy pszichoterapeuta és a páciens közötti megbeszélés alapján rögzítésre kerül a terápiás módszer, az ülések ideje, gyakorisága és a terápia várható hossza. Az ellátott felvilágosítása a szolgáltatásról és a terápiára történő megállapodás megkötése elengedhetetlen.

Családterápia

A családon belül előforduló együttélési, kapcsolati problémákban való segítségnyújtás. A felmerülő tüneteket vagy problémákat a családi rendszer részének tekinti, így nem az egyénnel dolgozik egyéni munkában, hanem az egész családdal együttműködve segíti a problémamegoldást. Céljuk egy új, kiegyensúlyozott családi rendszer kialakítása. A pszichológus igyekszik a családok erőforrásait felkutatni és azokra támaszkodni a változási folyamatok során. Általában nem egyedül, hanem más, a családkonzultációban jártas személlyel vezeti az ülést.

Fejlesztőpedagógiai tanácsadás

A Központ gyógypedagógusa a gyermekjóléti szolgáltatás keretében segítő, tanácsadó tevékenységet végez szülők részére, gyermekek számára fejlesztő foglalkozásokat nyújt.

Mentálhigiénés tanácsadás

A mentálhigiénés munkatárs igény szerint az Időskorúak Átmeneti Otthonában látja el feladatait.

Az időskorúak klubjaiban, a LÉLEK-Programban és a Házi segítségnyújtás területén, az átmeneti gondozást nyújtó egységekben (Családok Átmeneti Otthona, Gyermek Átmeneti Otthona) valamint a Szolgálat és Központ kliensei részére egyéni és csoportos beszélgetések biztosítása. Segítséget nyújt a hozzá fordulóknak életvitelében, mentális problémáik megoldásában, megfelelő szolgáltatásba irányításukban.

Óvodai- és iskolai szociális segítő tevékenység feladata

Kötelezően ellátandó speciális szolgáltatásként a köznevelési intézménybe járó gyermeknek, a gyermek családjának és a köznevelési intézmény pedagógusainak nyújtott támogató szolgáltatás. A segítő munka során nyújtott általános és speciális szolgáltatások célja, a szociális munka módszereinek és eszközeinek felhasználásával az óvodás és iskoláskorú fiatalok egészségfejlesztése, sikeres iskolai előmenetelük támogatása, illetve veszélyeztetettségük megelőzése. Aktív résztvevője a gyermekvédelmi jelzőrendszer működtetésének.

Az óvodai és iskolai szociális segítő elősegíti a JSZSZGYK és az illetékességi területén működő óvodák/iskolák közötti kommunikáció gördülékenységét, tájékoztatást nyújt a jogszabályváltozásokról, valamint folyamatos információcserét biztosít.

Fogadja és meghallgatja a hozzá érkezőket (gyermeket, szülőket, pedagógusokat), információkat ad, tájékoztatást nyújt a JSZSZGYK-ban működő szolgáltatásokról és azok igénybevételének feltételeiről.

A nyári időszakban szabadidős programokat szervez, elsősorban a JSZSZGYK által delegált gyermekek számára, valamint tanulás segítséget végez, segít felkészíteni a pótvizsgára az érintett gyermekeket.

Utcai (lakótelepi) szociális munka feladata

A 15/1998. (IV. 30.) NM rendelet 23. §-a alapján az utcai és lakótelepi szociális munka feladata a magatartásával testi, lelki, értelmi fejlődését veszélyeztető, a szabadidejét az utcán töltő, kallódó, csellengő gyermek speciális segítése, valamint a lakóhelyéről önkényesen eltávozó, vagy gondozója által a lakásából kitett, ellátás és felügyelet nélkül maradó gyermek felkutatása, lakóhelyére történő visszakerülésének elősegítése, szükség esetén átmeneti gondozásának vagy gyermekvédelmi gondoskodásban részesítésének kezdeményezése.

A JSZSZGYK az utcai (lakótelepi) szociális munka keretein belül a FiDo Ifjúsági Központ saját szolgáltatásaival a helyszínen, ezen felül iskolaidőben legalább havi 1 kiemelt, általában külső helyszínen lebonyolított szabadidős program szervezésével, vakáció idején a nyári napközi, a táboroztatás, egyéb programok szervezésével kínál változatos lehetőséget a szabadidő hasznos eltöltésére.

Kapcsolattartási ügyelet (ennek keretében közvetítői eljárás)

A 15/1998. (IV. 30.) NM rendelet 22. §-a alapján a kapcsolattartási ügyelet biztosítja, a gyermek és a kapcsolattartásra jogosult szülő vagy más kapcsolattartásra jogosult személy számára a találkozásra, együttlétre alkalmas semleges helyet.

Külön élő, elvált szülőknek helyszínt biztosítunk arra, hogy gyermekével a kapcsolatot tartsa.

A kapcsolattartás megkezdését minden esetben kapcsolatügyi leti mediáció előzi meg, melynek célja a felek közötti konfliktusok feloldásának elősegítése, közöttük megállapodás létrehozása, a kapcsolattartási ügyet házi rendjének megismerése, elfogadása.

Kórházi szociális munka biztosítása

A 15/1998. (IV. 30.) NM rendelet 24. §-a alapján a kórházi szociális munka feladata

- a szülészeti-nőgyógyászati osztályon a kórházi védőnővel együttműködve a válsághelyzetben lévő anya és gyermekének segítése,
- a gyermekosztályon a gyermekelhanyagolás és bántalmazás észlelése esetén a Gyvt. 17. § (2) bekezdése szerinti intézkedések megtétele, és
- az illetékességi területén működő kórházak felnőtteket ellátó, főként a pszichiátriai és a rehabilitációt végző osztályaival való együttműködés.

A szolgáltatás célja a kórházakkal való kapcsolattartás, a kórházból érkező jelzések fogadása, intézkedések kezdeményezése. Krízishelyzetben levő várandós anyák, újszülött csecsemők hazagondozása. Célja továbbá a helyi kórházi védőnővel valamint kórházi szociális szakemberrel történő együttműködés, koordináló szerepkör a nőgyógyászati- szülészeti osztályon és gyermekosztályon.

Jogi tájékoztatásnyújtás

Jogász szakember által nyújtott szolgáltatás. A tevékenység kizárólag tájékoztatásnyújtásra, tanácsadásra, iratszerkesztésre korlátozódik, jogi képviselést nem jelent.

Gyermekvédelmi jelzőrendszeri készenléti szolgálat

A készenléti szolgálat egy nyitvatartási időn túl hívható mobiltelefon üzemeltetésével, a JSZSZGYK Család- és Gyermekjóléti Központ eszmenedzser munkatársai által biztosított szolgáltatás.

2023 09. 01-től a feladat visszakerült a CSGYK feladataihoz. (Korábban, 2018.01.01. napjától a feladatellátás a Családok Átmeneti Otthonában valósult meg.

Kapcsolódó feladatok:

- Ügyeleti ideje alatt Készenléti Telefonos ügyeletet lát el,
- Fogadja a JSZSZGYK - Család- és Gyermekjóléti Központ Hatósági tevékenységet ellátó szakmai egysége, illetve a Család- és Gyermekjóléti Szolgálat nyitvatartási idején túli időpontokban a segítségért, információért érdeklődő telefonálókat.
- Az adatokat, hívások tartalmát és a segítségnyújtás módját az erre a célra fenntartott naplóban rögzíti. Szükség esetén a szakmai egység vezetőjét haladéktalanul értesíti.
- Az ügyelet ideje alatt felmerülő krízishelyzeteket – amennyire lehetséges – kezeli, szükség esetén orvost, mentőt, rendőrt, tűzoltót hív.
- Rendkívüli esemény bekövetkezéséről azonnal értesíti a CSGYK szakmai vezetőjét, vagy az őt helyettesítő vezető eszmenedzsert.
- Szükség esetén javaslatot tesz a krízis team összehívására (A krízis team tagja az intézményvezető, a szakmai vezető, az érintett család(ok) családsegítője/eszmenedzsere, a krízis teamre javaslatot tévő munkatárs.)
- Az ügyelet alatt bekövetkező konfliktushelyzetekben megszerzett információk birtokában konzultál a családdal foglalkozó családsegítővel/eszmenedzserrel a család érdekében.



Önként vállalt feladatok keretében nyújtott szolgáltatások

FiDo Ifjúsági Központ

Legfontosabb célja olyan programok, rendezvények, sportolási lehetőségek nyújtása a helyi gyermekek és fiatalok számára, ami szabadidejük hasznos és egészséges eltöltését biztosítja (játék- és sporteszköz-bérlési lehetőséggel). Mindeközben cél a fiatalok mentorálása is.

Az Ifjúsági Központ munkatársai tanácsadással, segítő beszélgetéssel, információnyújtással, csoportos foglalkozásokkal segítik a hozzájuk betérőket. A FiDo Ifjúsági Központ szakmai koordinátora vezetésével a **gyermekvédelmi utcai szociális munka** egyes feladatait is ellátják.

Adománykövetítő szolgáltatás

A szolgáltatást nyújtó munkatárs kapcsolatot épít ki és együttműködik a segítő-, támogató- és civil szervezetekkel, amelyekkel a JSZSZGYK megállapodást kötött (pl.: Eranus Alapítvány, Vöröskereszt, stb.). Koordináló feladatot lát el a JSZSZGYK munkatársai és az adományozók között, fogadja az adományozók felajánlásait (melyről nyilvántartást vezet), melyről értesíti a szakmai egységek munkatársait, valamint begyűjti a kollégák által feltárt konkrét igényeket.

3.1. Szakmai egység munkakörei

A szakmai egység engedélyezett létszáma **41 fő**, mely az alábbiak szerint oszlik meg:

A Hatósági tevékenységhez kapcsolódó feladatok munkatársai – 17 fő

- 1 fő Család- és Gyermejkölési Központ szakmai vezető
- 10 fő esetmenedzser /tanácsadó
- 1 fő szociális diagnózist készítő esetmenedzser
- 1 fő jelzőrendszeri tanácsadó/felelős
- 3 fő szociális asszisztens
- 1 fő takarító

Mentálhigiénés csoport – 5 fő

- 2 fő pszichológus
- 1 fő mentálhigiénés munkatárs
- 1 fő fejlesztő pedagógus
- 1 fő szupervízor

Óvodai- és iskolai szociális segítők – 11 fő

- 11 fő óvodai és iskolai szociális segítő (ebből 1 fő csoportvezető)

FiDO Ifjúsági Központ – 8 fő

- 7 fő tanácsadó (ebből 1 fő koordinátor)
- 1 fő takarító

A szakmai egység munkatársai felett a munkáltatói jogokat az Intézményvezető gyakorolja, kivéve azokat a jogköröket, amelyeket átruházott a szakmai vezetőre.

A munkavállalókat a szakmai vezető javaslata alapján az Intézményvezető nevezi ki. A szakmai egység munkatársainak részletes feladatait a munkaköri leírások tartalmazzák. A szakmai egység dolgozóinak munkaköri leírását a szakmai vezető készíti el, és terjeszti jóváhagyásra az Intézményvezető elé. A munkaköri leírások elkészítéséért és folyamatos frissítéséért a szakmai vezető a felelős.

A munkavállalók helyettesítéséről a szakmai vezető gondoskodik.

3.1.1. Szakmai vezető

Feladata:

- Felelős a Család- és Gyermekjóléti Központ, a Mentálhigiénés csoport, az Óvodai és iskolai szociális segítő tevékenység és a FiDo Ifjúsági Központ célorientált működéséért, a feladatok zavartalan ellátásáért, a tevékenység szakszerűségéért.
- Kijelölés alapján ellátja a szakmai teljesítésigazolást, saját szakmai egysége tekintetében. A JSzSzGyK intézményvezető helyettese által átruházott jogkörben ellátja az intézmény képviselőjét. A JSzSzGyK alapítója és a tevékenység szakmai felügyeletét ellátó testület/szerv és közigazgatási szervezetek felé kérésre beszámolót készít és terjeszt elő.
- Személyesen felel minden adatszolgáltatásért, különösen a KENYSZI-be (Központi Elektronikus Nyilvántartás a Szolgáltatást Igénybevevőkről) jogszabályban rögzített módon és tartalommal történő adatszolgáltatásért, valamint a GYVR (Gyermekeink védelmében Informatikai Rendszer) és az Admin felületén történő munkavégzésért.
- Gondoskodik a jogszabályok, a felügyeleti szervek határozatainak végrehajtásáról.
- Irányítja a közalkalmazottként vagy megbízásos jogviszony alapján a Család- és Gyermekjóléti Központ egységben tevékenységet folytató személyek munkavégzését.
- Esetmegbeszéléseket és továbbképzési lehetőségeket biztosít az egység közalkalmazottai részére.
- Részben gondoskodik a feladatok megoldásának személyi és tárgyi feltételeiről.
- Ellátja a Család- és Gyermekjóléti Központ egység képviselőjét, amely jogkörét esetenként vagy egyes ügycsoportokra nézve munkatársaira átruházhatja.
- Ellát esetmenedzseri, illetve egyéb szakmai feladatokat.
- A kezelésében lévő készletekért, tárgyi eszközökért — leltárhiány esetén teljes anyagi felelősséggel tartozik, felügyeli — ellenőrzi az intézmény eszközeinek leltározását, selejtezését.
- Rendszeresen szervezi és ellenőrzi a Család- és Gyermekjóléti Központ munkatársainak tevékenységét és adminisztrációs munkáját a következő szempontok alapján:
 - napi munkaidő betartása,
 - szabadságok beosztása, nyilvántartása,
 - előírás szerinti adminisztráció vezetése,
 - a munkatársak szakmai felkészültségének figyelemmel kísérése, fejlesztése, illetve az ezzel kapcsolatos észrevételek jelzése,

- a napi munkaképesség ellenőrzése, a megfelelő jelzések megtétele, szükség esetén azonnali intézkedések megtétele.
- A jogszabályban meghatározott időközönként, illetve szükség szerint ellenőrzést végez, melyek tapasztalatairól beszámol az intézményvezetőjének.
- Szakmai segítséget nyújt a munkavállalók számára.
- Meghatározza az irányítása alá tartozó dolgozók munkarendjét, feladatkörét, a munkáltatói jogok közül a dolgozók vonatkozásában gyakorolja a szabadság, távollét engedélyezésének (kivétel ez alól a fizetés nélküli szabadság engedélyezése), ügyelet, készenlét elrendelésének jogkörét. A rendkívüli munkavégzést az intézményvezető engedélyével elrendeli, belső helyettesítést szabályozza, a helyettesítési díjat az intézményvezető engedélyével állapítja meg.
- Figyelemmel kíséri a kollégák leterheltségét. Az egyenlő teherviselés érdekében intézkedéseket tesz. Ennek fényében gondoskodik az új esetek elosztásáról.
- Jogosult az esetek lezárására.
- Vezeti a kiscsoportos team üléseket, ellenőrzi annak jegyzőkönyvét.
- Hallgatókat fogadhat, csoportjából kollégát nevezhet ki egyes hallgatók eseti oktatására, az intézményvezető helyettes vezetővel történő egyeztetés után tereptanári szerepvállalásra
- Biztosítja a csoport folyamatos működését, a munkaidőbeosztást.
- A dolgozók munkájáról minden évben írásbeli értékelést készít, melyet ismertet az érintett munkatársakkal is.
- Elkészíti a házirendet és a dolgozók munkaköri leírásának tartalmára javaslatot tesz.
- Negyedévente általános szakmai és statisztikai összefoglalót készít, évente legalább két alkalommal átfogó szakmai és statisztikai beszámolót/értékelést készít a külön meghatározott irányelvek és előírások szerint. Minden év január 30-ig részletes szakmai beszámolót készít az egység egész éves munkájáról.
- Ellenőrzi az intézmény és az ott dolgozó munkatársak vonatkozásában a munkavédelmi és tűzvédelmi szabályok betartását.
- Javaslatot tesz a szakmai egységében dolgozók béremelésével és jutalmazásával kapcsolatos kérdésekben. Kezdeményezheti a hatáskörébe tartozó dolgozók kitüntetését.
- Indokolt esetben javaslatot tesz az intézményvezetőnek az érintett alkalmazottak felelősségre vonása ügyében.
- Munkáját a szociális munkások Etikai Kódexe alapján végzi, illetve betartja az adatvédelemről rendelkező jogszabályok és a munkájára vonatkozó hatályos jogszabályok előírásait,

Hatásköre, jogköre

- Gyakorolja átruházott hatáskörben az egyes munkáltatói jogköröket:
- engedélyezi a hozzá tartozó szakmai egység alkalmazottainak szabadságát;
- megállapítja a távollévő alkalmazottak belső helyettesítését;
- javaslatot tesz jutalmazásra, kinevezésre.
- Teljesítést igazol a gazdálkodási szabályzatban foglaltak szerint.

Felelős:

- a szakmai egysége működéséért, a végzett szociális munka színvonaláért, gazdálkodással összefüggő feladatokért, az adománygyűjtők tevékenységéért.
- A kezelésében lévő készletekért, tárgyi eszközökért anyagi felelősséggel tartozik.

Helyettesítésének rendje:

Szakmai vezetőként akadályoztatása esetén a vezető esetmenedzser helyettesíti, (aki egyben a Család- és Gyermekjóléti Központ szakmai vezető helyettese is), általános vezetői feladatait az intézményvezető helyettes vagy az általa megbízott más szakmai egység vezetője látja el.

3.1.2. Esetmenedzser

Feladata:

- Munkaidejében fogadja az igénybe vevőket és ellátja a szükséges információkkal és tanácsokkal,
- Lakókörnyezetükben (lakásában, lakóhelyén) megismeri az igénybe vevőt, családtagjait, a családok belső struktúráját és környezeti feltételeiket,
- Felismeri és kezeli a gyermekek érdekeit, figyelembe véve a családok konfliktusait, ezek megoldására a családdal közösen stratégiát dolgoz ki, melyet írásbeli szerződés keretében rögzít,
- Eljár a családok érdekében, támogatja őket jogaik érvényesítésében,
- Meghatározza a személyes együttműködés kereteit. Rendszeresen és folyamatosan együttműködik a családokkal,
- Együttműködik a konfliktus helyzetben lévő személyekkel kapcsolatba kerülő nevelési, oktatási intézményekkel, civil szervezetekkel és egyházakkal, az adott intézmény óvodai, illetve iskolai szociális munkát végző szakembereivel,
- Javaslatot tesz társintézmények igénybevételére,
- Elősegíti az ellátott gyermekek és családjaik családtervezési, pszichológiai, mentálhigiénés és prevenciós szolgáltatásokhoz való hozzájutását,
- Kapcsolattartási ügyelethez, ennek keretében közvetítői eljáráshoz, valamint családkonzultációhoz, családi döntéshozó konferenciához való hozzájutást szervez és biztosít,
- Támogatást és segítséget nyújt a szociális válsághelyzetben lévő várandós anyáknak, részükre szakmai tanácsadást nyújt. Szükség esetén elősegíti a megfelelő intézményekben igénybe vehető ellátásokhoz és szolgáltatásokhoz való hozzájutást.
- Szabadidős programokat szervez, bonyolítja a gyermekeknek szóló, beilleszkedésüket, szabadidejük hasznos eltöltését segítő programokat, azokba az érintett gyermekeket bevonja,
- Felméri ellátottjai körében a szociális és mentálhigiénés jólétet veszélyeztető tényezőket, elemzi az adatokat, javaslatot tesz a lehetséges megoldásokra,
- Széleskörűen megismeri a helyi szociálpolitikai ellátás rendszerét, munkakapcsolatot épít ki az ott dolgozókkal,
- Megismeri azokat a jogszabályokat, ügyintézési módokat, szokásos eljárásokat, amelyek lehetővé teszik az eredményes segítséget és ügyintézését,
- Közreműködik az intézmény munkacsoportjának (team) tevékenységében, továbbképzéseken vesz részt az intézményvezető által meghatározott módon, illetve a továbbképzési tervet alapján,
- Segíti a gyámhatóság, ill. a gyámhivatal hatósági tevékenységét, részükre a jogszabályban előírt dokumentációt biztosítja, illetve a törvényes határidőket megtartva végzi tevékenységét,
- A Területi Gyermekvédelmi Szakszolgálat felkérésének megfelelően vizsgálja és feltárja az örökbe fogadni szándékozók életkörülményeit,
- Javaslatot tesz a családi pótlék természetben történő nyújtására, a gyermek tankötelezettségének előmozdítására,
- A gyámhatóság megkeresésére a családi pótlék természetbeni formában történő nyújtásához kapcsolódó pénzfelhasználási tervet készít,
- Javaslatot tesz megelőző pártfogás elrendelésével kapcsolatban, elrendelés esetén aktívan együttműködik a pártfogó felügyelővel,
- Szakmai támogatást nyújt az ellátási területén működő család- és gyermekjóléti szolgálat számára,

Feladatai a gyermek veszélyeztetettségének megelőzése, ill. megszüntetése érdekében:

- A veszélyeztetettség megszüntetése érdekében szociális segítő munkát végez a gyermek problémáinak rendezése, a családban jelentkező működési zavarok ellensúlyozása érdekében,
- Kapcsolatot épít ki és együttműködik a segítő szervezetekkel, a jelzőrendszer tagjaival,
- Feltárja a veszélyeztetettséget előidéző okokat. Felméri ellátottjai körében a szociális és mentálhigiénés jólétet veszélyeztető tényezőket, elemzi az adatokat, javaslatot tesz a lehetséges megoldásokra,
- A családban felmerülő problémák megoldásához megoldási alternatívákat javasol,
- Részt vesz a segítő szervezetek által szervezett esetkonferenciákon, szakmaközi megbeszéléseken, szükség esetén pedig kezdeményezi azokat,
- Segíti a családi konfliktusok megoldását, különösen a válás, a gyermek elhelyezés és a kapcsolattartás esetében,
- Szükség esetén egészségügyi-, szociális és hatósági beavatkozásokat kezdeményez,
- Az önkéntesen igénybe vehető szolgáltatás elutasítása esetén hatósági beavatkozást kezdeményez,
- Kezdeményezi a gyermek védelembe vételét, súlyosabb fokú veszélyeztetettség esetén a gyermek ideiglenes hatályú elhelyezését, nevelésbe vételét, családba fogadását, harmadik személynél történő elhelyezését, családbafogadó gyám kirendelését, tankötelezettségének előmozdítását, gondozási helyének megváltoztatását,
- Védelembe vett gyermek esetében elkészíti a gondozási-nevelési tervet, szociális segítő munkát végez,
- Kitölti a jogszabályi előírásoknak megfelelő adatlapokat, és szükség esetén megküldi azokat az illetékes szervezetek számára,
- Kezdeményezi az új ellátásokat.

Feladatai a családból kiemelt gyermek visszahelyezése érdekében:

- A családból kiemelt gyermek visszahelyezése érdekében szociális segítőmunkát végez a család gyermeknevelési körülményeinek megteremtéséhez, javításához, a szülő és a gyermek közötti kapcsolat helyreállításához. Ennek érdekében együttműködik gyermekvédelmi gyámmal, gyermekvédelmi szakszolgáltatást végző intézményekkel.
- Folyamatos kapcsolatot tart a nevelésben lévő gyermekek családjával, illetve a bekerülési ok megszüntetéséhez szükséges szervezetekkel, személyekkel.
- Utógondozói szociális segítőmunkát végez a gyermek családjába, valamint a lakókörnyezetébe történő visszahelyezéséhez, beilleszkedéséhez.

Egyéb:

- A Család- és Gyermekjóléti Szolgálat munkatársai részére szükség szerint konzultációt biztosít,
- A család szociális helyzetének átfogó vizsgálata alapján elkészíti az igénybe venni javasolt szociális szolgáltatásokat meghatározó szociális diagnózist,
- Helyettesíti a kijelölt esetmenedzsert,
- Vezeti az intézményben szokásos valamennyi adminisztrációt, dokumentációt. Folyamatban lévő alapellátási, és hatósági intézkedést követő eseteiről feljegyzést (dosszié) készít és vezeti a Gyermekünk Védelmében elnevezésű informatikai rendszerben szükséges adatokat, abba feltölti a szükséges dokumentációt, javaslatot kezdeményez, valamint elkészíti a gondozási-nevelési tervet, helyzetértékelést készít.
- Elvégzi mindazokat a teendőket, amelyeket a hatályos jogszabályok, az SzMSz és a Szakmai Program, valamint a vezető írásbeli vagy szóbeli utasítással munkakörébe utal. Az intézményvezető meghatározhatja feladatkörét speciális feladatok ellátására, melyek a komplex szociális segítőmunka részfeladatai,
- Továbbképzéseken vesz részt az intézményvezető által meghatározott módon, illetve a továbbképzési terv alapján,

- Tűzvédelmi és munkavédelmi szabályzatok előírásait kötelezően betartja, illetve ha tudomására jut bármilyen tűzvédelemmel, vagy munkavédelemmel kapcsolatos esemény köteles azonnal jelenteni,
- Munkáját a szociális munkások Etikai Kódexe alapján végzi, illetve betartja az adatvédelemről rendelkező jogszabályok és a munkájára vonatkozó hatályos jogszabályok előírásait,
- A munkaköri leírás által nem szabályozott kérdésekben a Közalkalmazottakra vonatkozó törvény, a Munka Törvénykönyve, és a szakmai tevékenységre vonatkozó jogszabályi előírások az irányadók,
- A munkavállalónak minden olyan körülményről azonnal értesíteni kell a munkáltatóját, ami a szakmai munkáját veszélyezteti vagy befolyásolja.

Hatásköre, jogköre:

- Munkáját az aktuális ágazati jogszabályok, protokollok ismeretében önállóan végzi, az abban meghatározott határidőket betartja.

Felelős:

- A jogszabályok és a kiadott szakmai utasítások pontos betartásáért,
- Az intézmény érdekeinek érvényesítéséért,
- Az intézményi vagyon és az adott eszközök megőrzéséért,
- Az SZMSZ és a működéshez szükséges szabályzatok betartásáért, előírás szerinti végrehajtásáért.

Helyettesítésének rendje:

Távollétében a helyettesítést az az esetenedzser látja el, akivel párban dolgozik. Egyéb esetben helyettesítője az egység szakmai vezetője által kijelölt munkatárs.

3.1.3. Vezető esetenedzser (Szakmai vezetőhelyettes)

Feladata:

- Azonos az esetenedzser feladataival.

A szakmai vezető akadályoztatása esetén ellátja a Család- és Gyermejkölési Központ Hatósági tevékenységhez kapcsolódó feladat szakmai vezetését:

- Folyamatosan tájékozódik új szakmai információkról és azokról tájékoztatja munkatársait,
- Ellenőrzi a csoportja tagjait a következő szempontok alapján:
 - Napi munkaidő betartása
 - Előírás szerinti adminisztráció vezetése (munkanapló, forgalmi napló, esetenapló)
 - A munkatársak szakmai felkészültségének figyelemmel kísérése, fejlesztése, illetve az ezzel kapcsolatos észrevételek jelzése.
 - A napi munkaképesség ellenőrzése, a megfelelő jelzések megtétele, szükség esetén azonnali intézkedések megtétele,
- Az ellenőrzések tapasztalatairól beszámol a szakmai vezetőnek,
- A csoportmunka hatékonyságának növelése érdekében javaslatot tehet új munkamódok, módszerek alkalmazására,
- A csoport jelzéseinek, észrevételeinek továbbítása a szakmai vezető felé,
- Figyelemmel kíséri a kollégák leterheltségét. Az egyenlő teherviselés érdekében javaslatot tesz, intézkedéseket kezdeményez,

- Jogosult a beérkező és kimenő levelek aláírására, az esetek lezárására, a GYVR rendszerben az elkészült dokumentumok jóváhagyására.
- Hallgatókat fogadhat, csoportjából kollégát nevezhet ki egyes hallgatók eseti oktatására, az intézményvezetővel történő egyeztetés után tereptanári szerepvállalásra,
- Biztosítja az intézmény folyamatos működését, szükség esetén módosítja az ügyeleti beosztást.

3.1.4. Jelzőrendszeri felelős/tanácsadó

Feladata:

- A Család- és Gyermekjóléti Szolgálat a 15/1998. (IV.30.) NM rendelet 9. § (7) bekezdése szerinti megkeresés alapján segítséget nyújt, szükség esetén intézkedik,
- Segítséget nyújt a jelzőrendszer tagjai és a Család- és Gyermekjóléti Szolgálat közötti konfliktusok megoldásában,
- Megbeszélést kezdeményez a jelzőrendszer működésével kapcsolatban, aktív kapcsolatot épít ki a jelzőrendszeri tagokkal,
- Koordinálja a jelzőrendszer munkáját,
- A kapcsolati erőszak és emberkereskedelem áldozatainak segítése érdekében folyamatos kapcsolatot tart az Országos Kríziskezelő és Információs Telefonszolgálattal,
- A beérkezett jelzésekről készült nyilvántartást hetente összesíti, az első megtett intézkedésről szóló dokumentumokat begyűjti és a nyilvántartásban szereplő sorszám szerint lefűzi,
- Ellenőrzi, hogy a jelzés megválaszolása határidőn belül történjen, szükség esetén jelzi annak elmulasztását az adott szakmai egység vezetője felé,
- Esetkonferencián, szakmai megbeszéléseken vesz részt,
- Az esetkonferencián ismerteti a jelzéssel kapcsolatos megállapításait, amely az esetkonferenciáról készült feljegyzés elején feltüntetésre kerül
- Az esetkonferenciát követően az elkészült feljegyzés – bármelyik szakmai egység kezdeményezte azt – a jelzőrendszeri tanácsadónál lefűzésre kerül, valamint az esetkonferenciát kezdeményező szakmai egységnél az érintett ügyfél aktájába is bekerül,
- Megteszi a Gyvt 17. § (4) bekezdése szerinti jelzést

Egyéb:

- Vezeti az intézményben szokásos valamennyi adminisztrációt, dokumentációt, indokolt esetben feljegyzést (dosszié) készít,
- Elvégzi mindazokat a teendőket, amelyeket a hatályos jogszabályok, az SzMSz és a Szakmai Program, valamint a vezető írásbeli vagy szóbeli utasítással munkakörébe utal. Az intézményvezető meghatározhatja feladatkörét speciális feladatok ellátására,
- Továbbképzéseken vesz részt az intézményvezető által meghatározott módon, illetve a továbbképzési terv alapján,
- Tűzvédelmi és munkavédelmi szabályzatok előírásait kötelezően betartja, illetve ha tudomására jut bármilyen tűzvédelemmel, vagy munkavédelemmel kapcsolatos esemény köteles azonnal jelenteni,
- Munkáját a szociális munkások Etikai Kódexe alapján végzi, illetve betartja az adatvédelemről rendelkező jogszabályok és a munkájára vonatkozó hatályos jogszabályok előírásait,
- A munkaköri leírás által nem szabályozott kérdésekben a Közalkalmazottakra vonatkozó törvény, a Munka Törvénykönyve, és a szakmai tevékenységre vonatkozó jogszabályi előírások az irányadóak,
- A munkavállalónak minden olyan körülményről azonnal értesíteni kell a munkáltatóját, ami a szakmai munkáját veszélyezteti vagy befolyásolja,

- Munkavégzése során az információs önrendelkezési jogról és információs szabadságról szóló 2011. évi CXII. törvény, illetve a 2018. május 25-én hatályba lépett, az Európai Parlament és a Tanács (EU) 2016/679 rendeletének – a természetes személyeknek a személyes adatok kezelése tekintetében történő védelméről és az ilyen adatok szabad áramlásáról, valamint a 95/46/EK rendelet hatályon kívül helyezéséről (általános adatvédelmi rendelet) – szabályait is figyelembe kell vennie.

Hatásköre, jogköre:

- Munkáját az aktuális ágazati jogszabályok, protokollok ismeretében önállóan végzi, az abban meghatározott határidőket betartja.

Felelős:

- A jogszabályok és a kiadott szakmai utasítások pontos betartásáért,
- Az intézmény érdekeinek érvényesítéséért,
- Az intézményi vagyon és az adott eszközök megőrzéséért,
- Az SZMSZ és a működéshez szükséges szabályzatok betartásáért, előírás szerinti végrehajtásáért.

Helyettesítésének rendje:

Helyettesítését az egység szakmai vezetője által kijelölt munkatárs látja el.

3.1.5. Szociális asszisztens

Feladata:

- Beosztása szerint fogadja a Család- és Gyermekjóléti Központot felkereső ügyfeleket, szükség esetén információt nyújt, illetve továbbirányít. A beérkező ügyfelekről nyilvántartást vezet, vezeti a forgalmi naplót.
- Telefonszolgálatokat, elektronikus üzeneteket fogadja, kezeli és kezdeményezi, illetve továbbítja,
- Együttműködik a JSzSzGyK egyéb szakmai egységeivel, valamint a gyermekvédelmi jelzőrendszer munkatársaival,
- Részt vesz és aktívan közreműködik a Család- és Gyermekjóléti Központ munkáját érintő rendezvényeken, programok szervezését és lebonyolítását segíti,
- Részt vesz szupervízióiban,
- Részt vesz az ügyfél tájékoztató rendszer fejlesztésében, az adatbázisok frissítésében, korrekciójában, adatgyűjtésben, statisztika készítésében. Információt gyűjt, rendszerez különböző módszerek segítségével, megérti és követi az archív rendszerek működési elveit, kezeli a technikai eszközöket,
- Közreműködik az adatok, táblázatok, statisztikák számítógépes feldolgozásában, gondoskodik tárolásukról,
- Elsajátítja a biztonságos adatkezelés törvényi előírásait és technikai alkalmazásait,
- Alkalmazza, és folyamatosan tökéletesíti a szükséges szakmai ismereteket (szövegszerkesztés, táblázatkezelés, cég belső szabályzatai),
- Segíti az esetmenedzserek és tanácsadók munkáját,
- Végzi a szükséges adminisztrációt. Ennek keretében az új ügyfelek adatait rögzíti a belső nyilvántartási rendszerben. Az esetmenedzserek adatközlése, illetve a beérkező határozatok alapján naprakészen vezeti a központi nyilvántartási rendszert (KENYSZI)
- Bonyolítja a Központ, illetve szakmai egységek levelezését, iratkezelését. Ennek keretében iktatja a beérkező leveleket, fénymásolatot készít, kiosztja az esetmenedzsereknek, tanácsadóknak, lefűzi, valamint a kimenő leveleket másolja, lefűzi és postázza. Ellátja az iratok nyilvántartásával, sokszorosításával, kezelésével, selejtezésével, irattározással kapcsolatos feladatokat,

- Vezeti az esetkonferenciák, szakmaközi megbeszélések stb. emlékeztetőjét,
- Alkalmazza az etikai előírásokat, követi az alapvető udvariassági és informálási előírásokat,
- A munkaköri leírásban rögzített feladatokon kívül köteles elvégezni mindazokat a feladatokat, amelyeket esetenként az érvényben lévő utasítások előírnak, illetve melyekkel munkahelyi felettese megbízza.

Egyéb:

- Feladatait a közalkalmazottakra vonatkozó munkarend szerint 40 órás munkarendben végzi. Munkaidejének nagy részét az intézmény területén köteles letölteni. Szükség esetén munkaidejét gyermek és ifjúsági intézmények látogatásával, környezettanulmány készítésével, illetve szervező munkával is tölti.
- Tűzvédelmi és munkavédelmi szabályzatok előírásait kötelezően betartja, illetve ha tudomására jut bármilyen tűzvédelemmel, vagy munkavédelemmel kapcsolatos esemény köteles azonnal jelenteni,
- Elvégzi mindazokat a teendőket, amelyeket a jogszabály, az SZMSZ és a Szakmai Program, valamint a vezető írásbeli vagy szóbeli utasítással munkakörébe utal. Az intézményvezető meghatározhatja feladatkörét speciális feladatok ellátására,
- A munkaköri leírás által nem szabályozott kérdésekben a Közalkalmazottakra vonatkozó törvény, a Munka Törvénykönyve, és a szakmai tevékenységre vonatkozó jogszabályi előírások az irányadók
- A munkavállalónak minden olyan körülményről azonnal értesíteni kell a munkáltatóját, ami a szakmai munkáját veszélyezteti vagy befolyásolja.

Hatásköre, jogköre:

- Munkáját az aktuális ágazati jogszabályok, protokollok ismeretében önállóan végzi, az abban meghatározott határidőket betartja.

Felelős:

- A jogszabályok és a kiadott szakmai utasítások pontos betartásáért,
- Az intézmény érdekeinek érvényesítéséért,
- Az intézményi vagyron és az adott eszközök megőrzéséért,
- Az SZMSZ és a működéshez szükséges szabályzatok betartásáért, előírás szerinti végrehajtásáért.

Helyettesítés:

Helyettesítését a szakmai vezető által kijelölt szociális asszisztens munkakörben dolgozó munkatárs látja el.

3.1.6. Óvodai- és iskolai szociális segítő

Feladata:

- segítséget nyújt a gyermeknek a korának megfelelő nevelésbe, oktatásba való beilleszkedéséhez, tanulmányi kötelezettségei teljesítéséhez szükséges kompetenciái fejlesztésében,
- elősegíti a gyermek tanulmányi kötelezettségeinek teljesítését akadályozó tényezők feltárását és megoldását,
- segíti a gyermeket a tanulmányi előmeneteléhez, későbbi munkavállalásához kapcsolódó lehetőségei kibontakozásában, és a gyermek családját a gyermek iskolai életét érintő kérdésekben, valamint nevelési problémák esetén a gyermeket és a családot a közöttük lévő konfliktus feloldásában,

- elősegíti a JSzSzGyK és az illetékességi területén működő óvodák/iskolák közötti kommunikáció gördülékenységét, tájékoztatást nyújt a jogszabályváltozásokról, valamint folyamatos információcserét biztosít,
- széleskörűen megismeri a helyi szociálpolitikai ellátás rendszerét, munkakapcsolatot épít ki az adott dolgozókkal, együttműködik a szociális- és gyermekvédelmi intézményrendszer állami- és nem állami szereplőivel,
- a szakmai vezető közvetlen irányítása alatt végzi tevékenységét heti törvényes munkaidejében,
- megismeri az adott iskola/óvoda dokumentumait (SzMSz, pedagógiai program, házirend stb.)
- felméri az adott intézményben a szociális szükségleteket, sajátos problémahelyzeteit, valamint a szociálpedagógiai tapasztalatokat, ami alapján elkészíti az éves munkatervét, illetve heti tervet készít, melyekben szerepelteti a munkarendjét, időbeosztását
- tevékenységét a köznevelési intézmény többi szakdolgozójával és a JSzSzGyK munkatársaival összehangoltan, szolgáltatásintegrációban végzi a hatályos jogszabályok, helyi rendeletek és intézményi protokollok betartása és teljesítése mellett,
- szoros munkakapcsolatot alakít ki és rendszeresen együttműködik az iskolák, óvodák vezetőivel, az osztályfőnökökkel, a nevelőtestület tagjaival, óvodapedagógusokkal, dajkákkal,
- segít meghatározni az iskolában/óvodában felmerült problémákat és jelentős szerepet vállal a beavatkozás folyamatában az aktuálisan előforduló problémák menedzselésével, a meglévő emberi és szakmai erőforrások mozgósításával, a kompetencia határok betartásának figyelembe vételével,
- elsődleges célcsoportja az iskolába/óvodába járó hátrányos helyzetű (HH), és halmozottan hátrányos helyzetű (HHH) gyermekek és családjaik, másodlagos célcsoportja az iskola/óvoda teljes gyermeklétszáma, harmadlagos célcsoportja a tantestület
- ellátja feladatait tanácsadás keretein belül az alábbi formákban:
 - a) tanulók számára nyújtott egyéni tanácsadás, információnyújtás
 - b) szülőknek gyermeknevelés és a családi élet más problémát okozó területein, óvodában jelentkező problémák kapcsán, gyermek eltérő fejlődésével kapcsolatban
 - c) pedagógus konzultációs lehetőség biztosítása
 - d) információnyújtás elérhető szolgáltatásokról, jogokról, a szociális rendszer működéséről, ügyintézésben való segítségnyújtás, pályaorientációs tanácsadás
 - e) közvetítés a szülő és az óvodapedagógus, pedagógus közötti konfliktusban, részvétel a pedagógus és a szülő közötti megbeszélésen
 - f) közvetítés különböző szolgáltatások eléréséhez
- ellátja feladatát csoportban végzett munka keretein belül az alábbiak szerint:
 - a) gyermek megfigyelése csoporthelyzetben
 - b) szülőcsoportok szervezése, vezetése
 - c) csoportfoglalkozás megtartása gyermekek, fiatalok számára (társas kapcsolataik építésének vagy fejlődésének elősegítése, prevenciós tevékenység végzése)
 - d) szabadidős programok, prevenciós előadások, bűnmegelőzéssel kapcsolatos rendezvények szervezésében, lebonyolításában történő közreműködés
- ellátja feladatát közösségi munka keretein belül:
 - a) együttműködés kialakítása az intézmény más segítő szakembereivel (team)
 - b) együttműködés a partner intézményekkel
 - c) részvétel a nevelőtestületi ülésen, köznevelési intézmény által szervezett rendezvényeken, szülői értekezleteken, tanácsadás a szülői értekezlet megszervezésben
 - d) együttműködés az köznevelési intézményen belül működő szülői szervezettel
- ellátja feladatait gyermek és ifjúságvédelmi ügyekben az alábbiak szerint:
 - a) gyermekvédelmi feladatok ellátásának fejlesztése
 - b) jelzőrendszeri tagként a gyermekvédelmi feladatok koordinálása
 - c) delegálás (kompetenciáján túlnyúló eseteket a család- és gyermekjóléti szolgáltatás szakemberei, vagy más szolgáltatások, szakemberek felé közvetíti).

- részt vesz a fejlesztést célzó szakmai team-munkában, szakmai és tájékoztató anyagok készítésében, javaslatokat tesz a szolgáltatások fejlesztési lehetőségeire vonatkozóan,
- elvégzi az iskolai szociális munka adminisztrációs feladatait: heti-havi szinten munkanaplót, napi szinten esetnaplót vezet az elvégzett feladatokról, negyedévente összefoglalót, valamint beszámolót készít
- segíti a köznevelési intézmény és a JSzSzGyK féléves/éves beszámolójának és statisztikai adatainak elkészítését,
- szakmai továbbképzéseken vesz részt,
- felelősségre vonható a jogszabályok, a munkahelyi fegyelem megsértéséért, az iskola és az óvoda által a rendelkezésére bocsátott eszközök nem rendeltetésszerű használatáért,
- munkáját az intézmény alapidokumentumai, a Közalkalmazotti Szabályzat és a Szociális Munka Etikai Kódexe szerint végzi.

Hatásköre, jogköre:

- Munkáját az aktuális ágazati jogszabályok, protokollok ismeretében önállóan végzi, az abban meghatározott határidőket betartja.

Felelős:

- A törvények és a kiadott szakmai utasítások pontos betartásáért.
- Az intézmény érdekeinek érvényesítéséért.
- Az intézményi vagyon és az adott eszközök megőrzéséért.
- Az SZMSZ és a működéshez szükséges szabályzatok betartásáért, előírás szerinti végrehajtásáért.
- Munkavégzése során az információs önrendelkezési jogról és információs szabadságról szóló 2011. évi CXII. törvény, illetve a 2018. május 25-én hatályba lépett, az Európai Parlament és a Tanács (EU) 2016/679 rendeletének – a természetes személyeknek a személyes adatok kezelése tekintetében történő védelméről és az ilyen adatok szabad áramlásáról, valamint a 95/46/EK rendelet hatályon kívül helyezéséről (általános adatvédelmi rendelet) – szabályai szerint köteles eljárni a tudomására jutott személyes adatok kezelése során.

Helyettesítés:

Távolléte esetén helyettesítését a szakmai feladatot ellátó egység csoportvezetője által kijelölt óvodai és iskolai szociális segítő látja el.

3.1.7. Tanácsadó, pszichológus (mentálhigiénés munkatárs)

Feladata:

- munkaidejében mentálhigiénés tanácsadást, konzultációs lehetőséget biztosít, az ellátott egyének, családok, csoportok körében szaktudásának és a szakmai előírásoknak megfelelő módon,
- szaktanácsokkal segíti az intézmény szakmai feladatot ellátó dolgozóit, az intézményben beindított csoportok munkájában szaktudása szerint segítséget nyújt,
- szükség esetén részt vesz esetmegbeszélő csoporton, illetve esetkonferencián,
- azonosítja és megtervezi az alkalmazandó segítő módszereket, üléseket,
- szaktudását alkalmazva, személyre szabott gondozási tervet dolgoz ki,
- klienseivel rendszeresen találkozik, a mentálhigiénés ülések során gyakorlati segítő módszerek, beavatkozó eljárások alkalmazásával együtt dolgozik az ügyfeleivel a

- problémák megoldásán. A találkozásokon elhangzottakat, a rá vonatkozó titoktartási követelményeknek megfelelően dokumentálja,
- a kliensek fejlődését a munkafolyamat irányát és előrehaladását rögzíti, az ellátottal közösen, a szakmai protokollnak megfelelően meghatározzák a személyes együttműködés kereteit,
 - megelőzésről informál, tanácsot ad,
 - oktatást, képzést, kerekasztal beszélgetéseket szervez,
 - a lelki problémák kialakulásának okairól, kezelésük, megelőzésük módjairól a közösség igényeinek megfelelő oktatást, képzést szervez, tart,
 - képzzi magát, tudását folyamatosan szinten tartja és fejleszti szakirodalom olvasásával, konferenciákon és továbbképzéseken való részvétellel.
 - együttműködik vezetőjével, a hozzá forduló ügyfelekkel, közvetlen munkatársaival, más, a mentálhigiéné területén dolgozó szakértőkkel, pszichológusokkal, terapeutákkal, pszichiáterekkel, szociális munkásokkal, szociális területen dolgozó szakértőkkel, pedagógusokkal, egészségügyi, szociális dolgozókkal, időskorúakat ellátó szakemberekkel.
 - felismeri és felismerteti a konfliktusokat, és ezek okait, segít a már kialakult konfliktushelyzet megoldásában,
 - szükség szerint MMS tesztet, demenciát felmérő tesztet készít,
 - javaslatot tehet a szolgáltatások bővítésére, a kapcsolódó és társintézmények igénybevételére,
 - szupervízióon vesz részt,
 - tevékenységéről feljegyzéseket készít, melyek nem képezik az esetnapló részét,
 - gondoskodik a dokumentáció adatvédelem követelményeinek megfelelő őrzéséről és tárolásáról.
 - közvetlen felettese felé információs és beszámolási kötelezettsége van.
 - évente legalább két alkalommal szakmai beszámolót készít.
 - munkaformái:
 - egyéni mentálhigiénés tanácsadás
 - rövid, probléma fókuszú megsegítés
 - esetmegbeszélő konzultáció az intézmények más szakembereivel
 - külső terápiás helyekkel való konzultáció
 - pár- és családkonzultáció
 - krízis-tanácsadás
 - csoportos foglalkozások
 - 1- 3 alkalmas mentálhigiénés állapotfelmérés felnőttek részére, mely alapján az ellátott szükség esetén továbbítható a megfelelő szakellátást nyújtó intézménybe
 - különböző tematikájú felnőtt, valamint gyermek csoportok szervezése és vezetése
 - segítő beszélgetés
 - részvétel a szervezeti egységek szakmai tevékenységében (értekezlet, esetmegbeszélés, esetkonferencia), cselekvési stratégiák kidolgozásában
 - adminisztráció: vezeti a munkájával összefüggő dokumentációt, valamint gondoskodik a dokumentáció adatvédelmi követelményeinek megfelelő őrzéséről és tárolásáról.
 - a mentálhigiénés tanácsadáson megjelent klienst nyilvántartásba veszi a forgalmi naplóban, vezeti a mentálhigiénés gondozási esetnaplót.
 - szükséges, egyéb intézményen kívüli tevékenységek végzése: utazás a munkavégzés/feladatellátás helyszínére.

Hatásköre, jogköre:

- Munkáját az aktuális ágazati jogszabályok, protokollok ismeretében önállóan végzi, az abban meghatározott határidőket betartja.

Felelős:

- A törvények és a kiadott szakmai utasítások pontos betartásáért.
- Az intézmény érdekeinek érvényesítéséért.
- Az intézményi vagyon és az adott eszközök megőrzéséért.
- Az SZMSZ és a működéshez szükséges szabályzatok betartásáért, előírás szerinti végrehajtásáért.
- Munkavégzése során az információs önrendelkezési jogról és információs szabadságról szóló 2011. évi CXII. törvény, illetve a 2018. május 25-én hatályba lépett, az Európai Parlament és a Tanács (EU) 2016/679 rendeletének – a természetes személyeknek a személyes adatok kezelése tekintetében történő védelméről és az ilyen adatok szabad áramlásáról, valamint a 95/46/EK rendelet hatályon kívül helyezéséről (általános adatvédelmi rendelet) – szabályai szerint köteles eljárni a tudomására jutott személyes adatok kezelése során.

Helyettesítés:

- Helyettesítéséről a szakmai egység vezetője gondoskodik.

3.1.8. Tanácsadó (fejlesztő pedagógus)

Feladata:

A különböző okokból tanulmányi zavarral küzdő gyermekek egyéni felzárkóztatása, foglalkoztatása, az adottságokból fakadó, vagy az iskolai tanítási-tanulási folyamatban szerzett hátrányok leküzdése.

- A tanulási zavarok okainak feltárása után egyénre szabottan készíti fel a gyermekeket.
- Elkészíti a kiszűrt tanulási zavarokkal, részképesség- kieséssel küzdő tanulók foglalkoztatásának beosztását.
- A gyermekeket a kialakított munkarend szerint, a családsegítők/esetmenedzserek/tanácsadók javaslata alapján, előre meghatározott időben fejleszti.
- A fejlesztési folyamatról három havonta írásos szakvéleményt készít, melyet megküld az illetékes családsegítőnek / esetmenedzszernek/ tanácsadónak és átbeszél a gyermek szüleivel.
- A gyermek egyéni képességeinek és sajátosságainak figyelembe vételével tudatosan megszervezi az egyéni foglalkozás módszereit és eljárásait.
- Komplex pszichológiai-pedagógiai vizsgálatok végzése.
- A pedagógiai vizsgálat alkalmával az általános képességek, részképességek, figyelem, emlékezet, gondolkodás, taníthatóság, tantárgyi ismeretek felmérését, azok életkori szinttel/osztályfok szinttel való összevetését végzi.
- Szükség esetén (a szülő hozzájárulása mellett) konzultáció a gyermek/tanuló óvodapedagógusával, pedagógusával és egyéb intézményekkel.
- A komplex pszichológiai-pedagógiai vizsgálat összegzése alapján a gyermeknél/tanulónál sajátos nevelési igény valószínűsíthető, szükség esetén szakértői vizsgálatot kezdeményez.
- A hozzá fordulóknak - otthoni körülmények között is megvalósítható - ötleteket, tanácsokat, esetleg hozzáférhető szakirodalmat ajánl a felmerülő problémák kezelése érdekében.
- Felkérésre konzultációt biztosít a törvényes képviselő(k) és szakemberek számára
- A BTM-mel küzdő gyermekek/tanulók fejlesztő foglalkoztatása, ez a probléma függvényében egyéni vagy kiscsoportos.

- Tanulási és beilleszkedési nehézséggel, magatartási rendellenességekkel küzdő gyermekek pedagógiai vizsgálatát követően írásos szakvéleményt készít.
- Feljegyzéseket vezet a foglalkozások tartalmáról.
- Részt vesz a heti team-megbeszéléseken.
- Részt vesz a havi szupervíziókon.
- Részt vesz a munkáját segítő továbbképzéseken, önképzéséről gondoskodik.
- Segítségnyújtás a gyermek, tanuló neveléséhez, oktatásához, ha adottsága, fejlettsége, képessége, tehetsége, fejlődési üteme indokolja.
- Nevelési Tanácsadó szakvéleményében foglaltak végrehajtásának ellenőrzése.

Hatásköre, jogköre:

- Munkáját az aktuális ágazati jogszabályok, protokollok ismeretében önállóan végzi, az abban meghatározott határidőket betartja.

Felelős:

- A törvények és a kiadott szakmai utasítások pontos betartásáért.
- Az intézmény érdekeinek érvényesítéséért.
- Az intézményi vagyon és az adott eszközök megőrzéséért.
- Az SZMSZ és a működéshez szükséges szabályzatok betartásáért, előírás szerinti végrehajtásáért.
- Munkavégzése során az információs önrendelkezési jogról és információs szabadságról szóló 2011. évi CXII. törvény, illetve a 2018. május 25-én hatályba lépett, az Európai Parlament és a Tanács (EU) 2016/679 rendeletének – a természetes személyeknek a személyes adatok kezelése tekintetében történő védelméről és az ilyen adatok szabad áramlásáról, valamint a 95/46/EK rendelet hatályon kívül helyezéséről (általános adatvédelmi rendelet) – szabályai szerint köteles eljárni a tudomására jutott személyes adatok kezelése során.

Helyettesítés:

Helyettesítéséről a szakmai egység vezetője gondoskodik.

3.1.9. Tanácsadó (FiDo Ifjúsági Központ)

Feladata:

Budapest Józsefváros Képviselő-testülete 262/2016. (XII. 20) határozatának 19. pontjában döntött arról, hogy a Magdolna Negyed Program III. projektben vállalt fenntartási kötelezettségét 2017. évtől határozatlan ideig, önként vállalt feladatként biztosítja. A döntés célja a Magdolna Negyed Program III. Társadalmi és Gazdasági alprogramjainak ellátásához kapcsolódóan létrehozott nonprofit szolgáltató irodák és a hozzájuk tartozó szolgáltatások fenntartása, az MNP projektek eredményeinek megőrzése.

A szakmai team aktív tagjaként

- feladata az ifjúsági szociális munka és közösségszervezés;
- végzi a Család- és Gyermejkölési Központ utcai (lakótelepi) szociális munka feladatellátását;
- ad hoc feladatok ellátása, melyekre közvetlen felettese, a szakmai vezetővel vagy intézményvezetővel való egyeztetést követően, adhat számára utasítást,

- szükség esetén egyéni és/vagy csoportos tanácsadás a 15-25 éves primer célcsoport tagjai számára, amelynek keretében törekszik arra, hogy felismerje és felismertesse a hozzá forduló fiatalok problémáit, konfliktusait, azok okait és – a lehetőségekhez mérten – elősegíti azok kezelését, megoldását, illetve javaslatot tesz társintézmények szolgáltatásainak igénybevételére;
- feladata a helyi lakóközösségek tájékoztatása, programokban való részvételre történő felhívása;
- a szolgáltatások igénybe vevőiről a meghatározott formátumú jelenléti íveket felveszi;
- a szolgáltatásokról folyamatosan fotódokumentációt készít;
- az egyéni kliens-dokumentáció kapcsán betartja a titoktartási kötelezettséget;
- közreműködik a szakmai team munkájában;
- részt vesz csoportos szupervízió, egyéb értekezleteken, továbbképzéseken, konferenciákon;
- megismeri és alkalmazza azokat a jogszabályokat, ügyintézési módokat, szokásos eljárásokat, amelyek lehetővé teszik az eredményes ifjúsági szociális munkát és közösségfejlesztést, és nyomon követi azok változásait;
- részt vesz a FiDo Ifjúsági Központ tevékenységeinek megtervezésében, ütemezésében, végrehajtásában, ellenőrzésében és adminisztrálásában, különösen az alábbi szolgáltatási elemek tekintetében:
 - 15-25 éves fiatalok – és hozzátartozóik – célcsoportja számára nyújtott sport, információs és közösségfejlesztő szolgáltatások,
 - bérletes rendszerben sportszerek kölcsönzése,
 - kapcsolattartás a környéken élőkkel, azok formális, informális csoportjaival, szervezeteivel, intézményekkel.

Munkáját az intézmény alapidokumentumai, a Közalkalmazotti Szabályzat és a Szociális Munka Etikai Kódexe szerint végzi.

Hatásköre, jogköre:

- Munkáját az aktuális ágazati jogszabályok, protokollok ismeretében önállóan végzi, az abban meghatározott határidőket betartja.

Felelős:

- A törvények és a kiadott szakmai utasítások pontos betartásáért.
- Az intézmény érdekeinek érvényesítéséért.
- Az intézményi vagyon és az adott eszközök megőrzéséért.
- Az SZMSZ és a működéshez szükséges szabályzatok betartásáért, előírás szerinti végrehajtásáért.
- Munkavégzése során az információs önrendelkezési jogról és információs szabadságról szóló 2011. évi CXII. törvény, illetve a 2018. május 25-én hatályba lépett, az Európai Parlament és a Tanács (EU) 2016/679 rendeletének – a természetes személyeknek a személyes adatok kezelése tekintetében történő védelméről és az ilyen adatok szabad áramlásáról, valamint a 95/46/EK rendelet hatályon kívül helyezéséről (általános adatvédelmi rendelet) – szabályai szerint köteles eljárni a tudomására jutott személyes adatok kezelése során.

Helyettesítés:

Távolléte esetén a vele egy munkacsoportban dolgozó szociális munkás/tanácsadó helyettesíti, melyről közvetlen felettesével egyeztet.

3.1.10. Takarító

Feladata:

- az intézményben található helyiségek takarítása;
- napi feladatai: a helyirodák, mosdóhelyiségek, konyha takarítása, fertőtlenítése, vízkötelenítése, berendezési tárgyainak napi portalanítása, pókhálózás, szellőztetés, a mellékhelyiségek, kilincsek fertőtlenítése, a szeméttároló edények kiürítése, kitisztítása, valamennyi helyiség porszívózása, felmosása és portalanítása, a törülközők és konyharuhák mosása, hűtőszekrény, mosogatógép, mosógép takarítása, fertőtlenítése, adott napokon a szeméttároló utcára történő kihelyezése;
- gondoskodik a kéztörölőkről, toalett papírról, tiszta törülközőről, (naponta cseréli) konyharuháról és tisztálkodó szerek feltöltéséről, a mellékhelyiségek tisztaságát naponta többször ellenőrzi, melyről az ott elhelyezett papír alapú nyilvántartást az ellenőrzés megtörténte után aláírja;
- évenként, napi takarításon túlmenően feladata az épületegyüttes minden helyiségében nagytakarítást végezni (ablaktisztítás, függönymosás, szekrények tetejének portalanítása);
- feladatát úgy szervezi meg, hogy az irodai alkalmazottak munkáját és a hivatali időt ne zavarja (munkaidejének kezdési ideje reggel 6 óra).
- a közvetlen felettesének rendszeres tájékoztatása a végzett munkájáról;
- a tisztítószer igénylés összeállítása, egyeztetése;
- a felsorolt feladatokon kívül elvégzi mindazon feladatokat, amelyekkel felettesei írásbeli vagy szóbeli utasítás alapján megbízzák;

Hatásköre, jogköre:

- Munkáját az aktuális ágazati jogszabályok, protokollok ismeretében önállóan végzi, az abban meghatározott határidőket betartja.

Felelős:

- feladatainak naprakész elvégzéséért;
- a munkakörével kapcsolatos fegyelem betartásáért;
- titoktartásra kötelezett, megsértése esetén büntető-, polgári, és munkajogi felelősséggel tartozik;
- a mindenkor hatályos jogszabályok, illetve szakmai utasítások betartásáért;
- az intézmény érdekeinek érvényesítéséért;
- az intézményi vagyon és személyes kezelésében eszközök, megőrzéséért és szakszerű használatáért, tisztítószeres takarékos, szakszerű használatáért;
- az intézményi SZMSZ és a működést meghatározó szabályzatok betartásáért, előírás szerinti végrehajtásáért;
- jelen munkaköri leírásban rögzített feladatok ellátásáért felelősséggel tartozik, mely felelőssége nem érinti az egyes ügyekért felelős dolgozók felelősségét.
- Munkavégzése során az információs önrendelkezési jogról és információs szabadságról szóló 2011. évi CXII. törvény, illetve a 2018. május 25-én hatályba lépett. Az Európai Parlament és a Tanács (EU) 2016/679 rendeletének – a természetes személyeknek a személyes adatok kezelése tekintetében történő védelméről és az ilyen adatok szabad áramlásáról, valamint a 95/46/EK rendelet hatályon kívül helyezéséről (általános adatvédelmi rendelet) – szabályait is figyelembe kell vennie.

Helyettesítés:

Távollétében helyettesítéséről a közvetlen felettese gondoskodik.

3. A szakmai egység által ellátott feladatok munkafolyamatai

Az EMMI „A gyermekvédelmi gondoskodáshoz kapcsolódó család- és gyermekjóléti szolgáltatások folyamatairól” protokoll alapján.

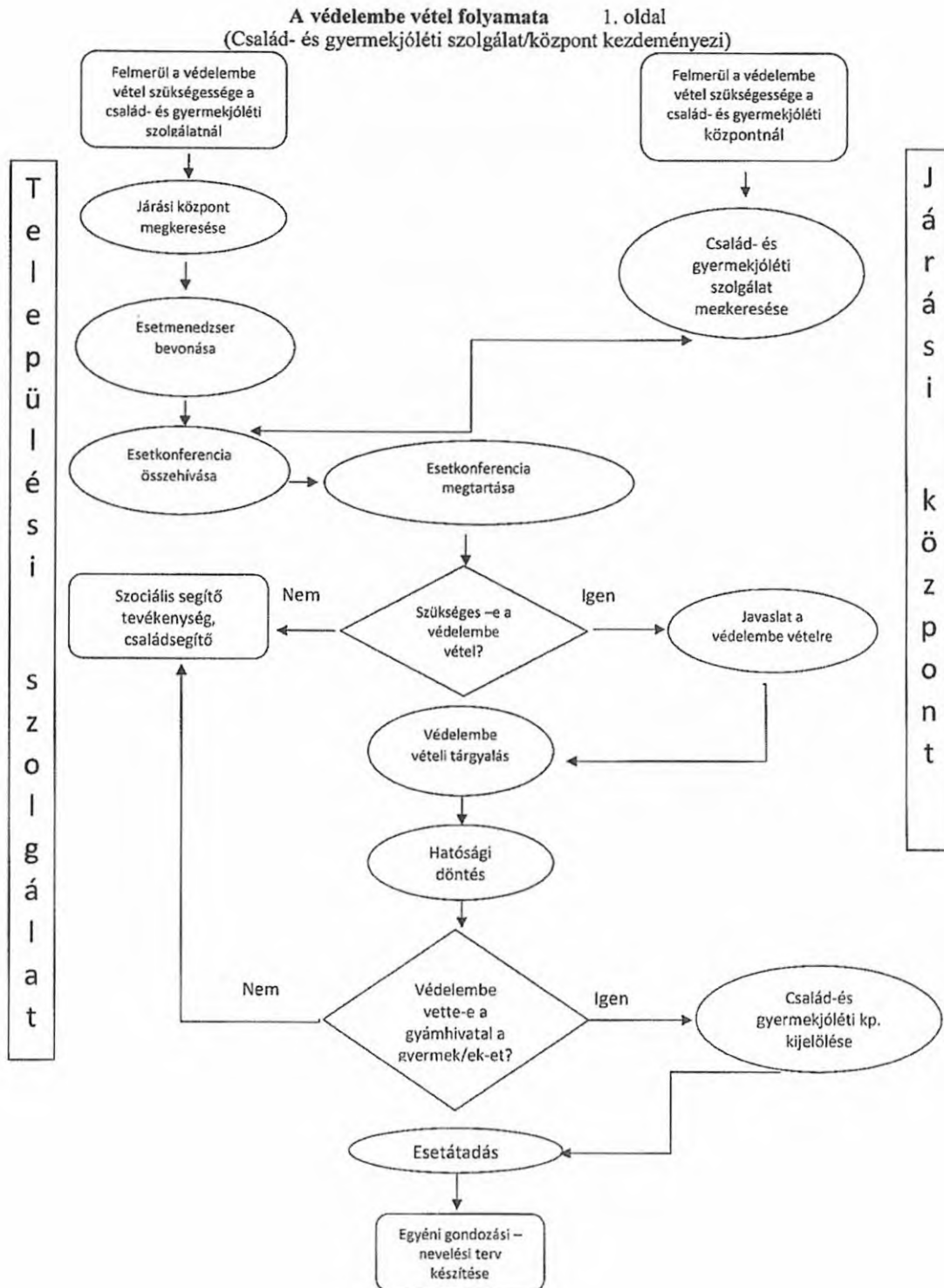

Handwritten signature and date:
16.5

A védelembé vétel folyamata 2. oldal
(család- és gyermekjóléti szolgálat/központ kezdeményezi)

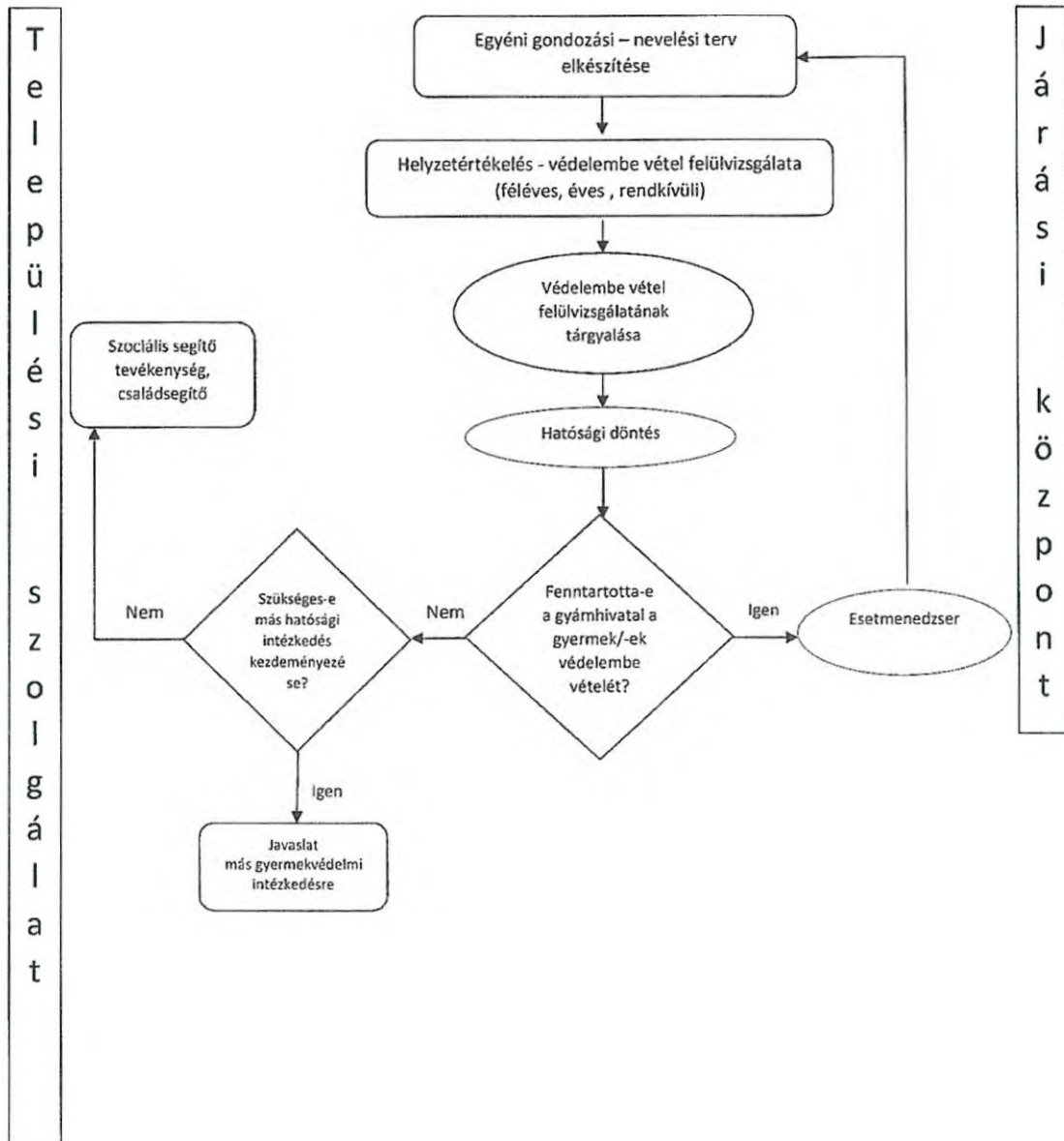

[Handwritten signature]
168

A védelembe vétel folyamata

(hatóság kezdeményezi)

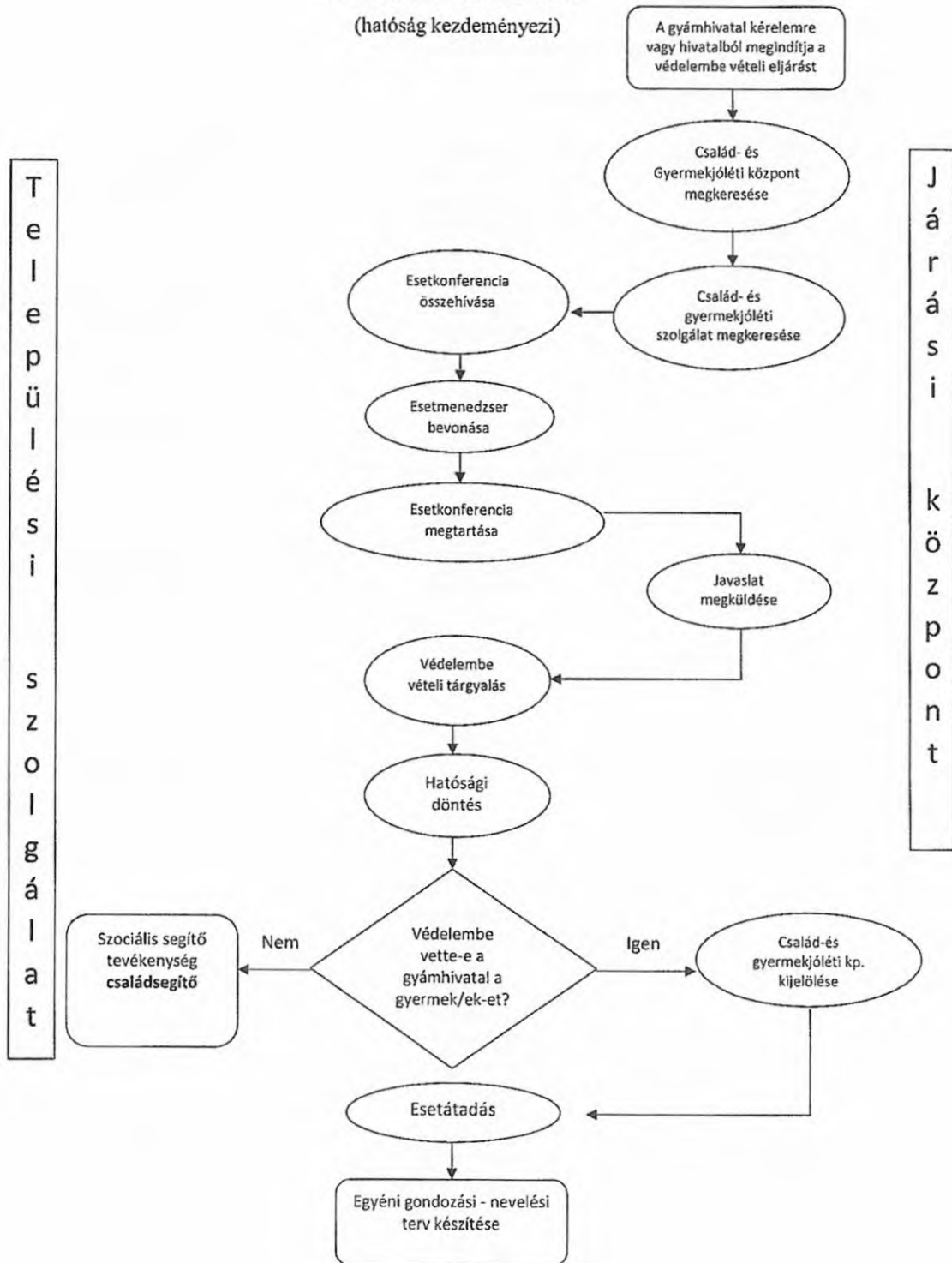

T e l e p ü l é s i s z o l g á l a t

J á r á s i k ö z p o n t

[Handwritten signature]
187

2.3 Az ideiglenes hatályú elhelyezés

Ideiglenes hatályú elhelyezés folyamata

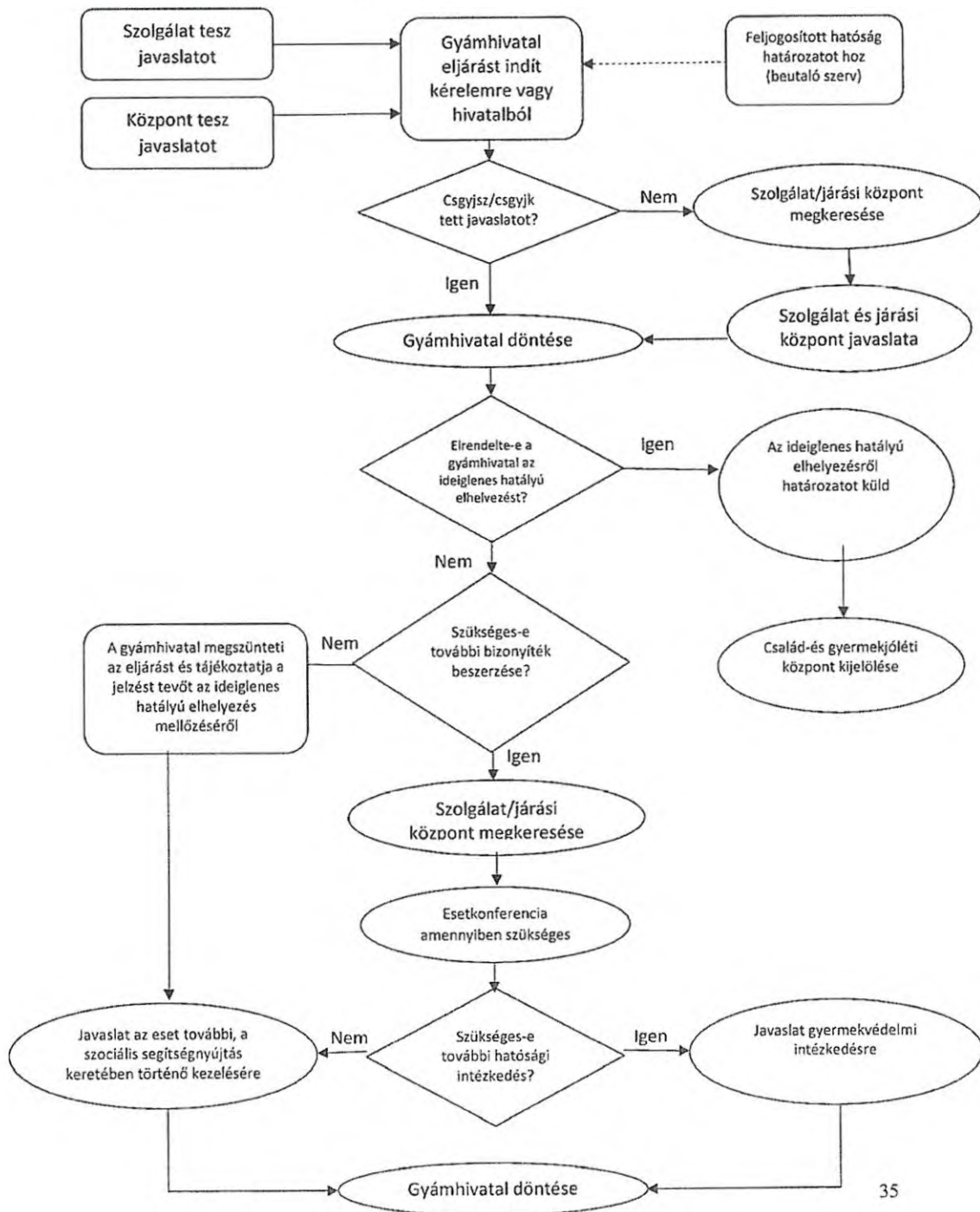

35

[Handwritten signature]

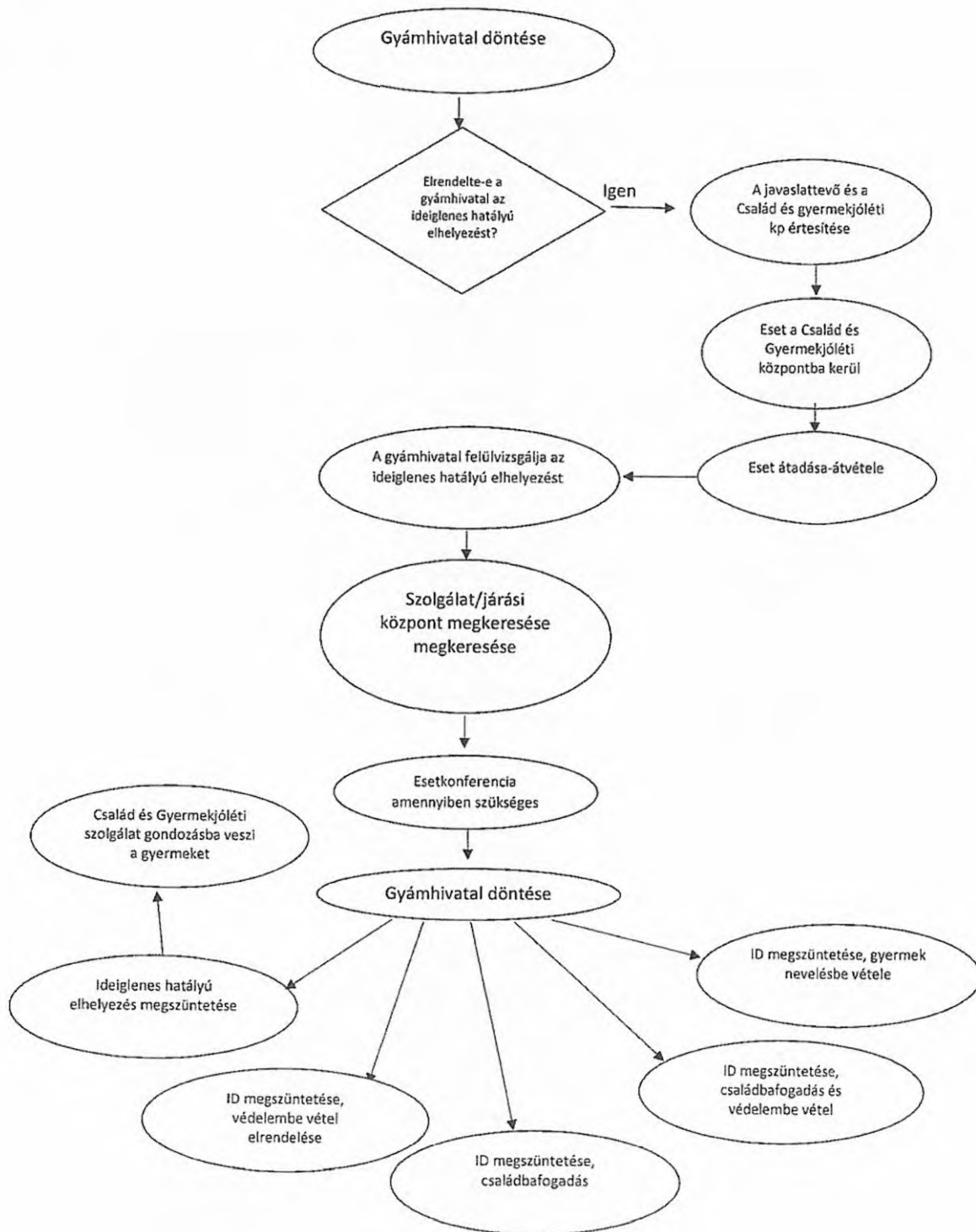

2.4. A nevelésbe vétel

A nevelésbe vétel folyamata

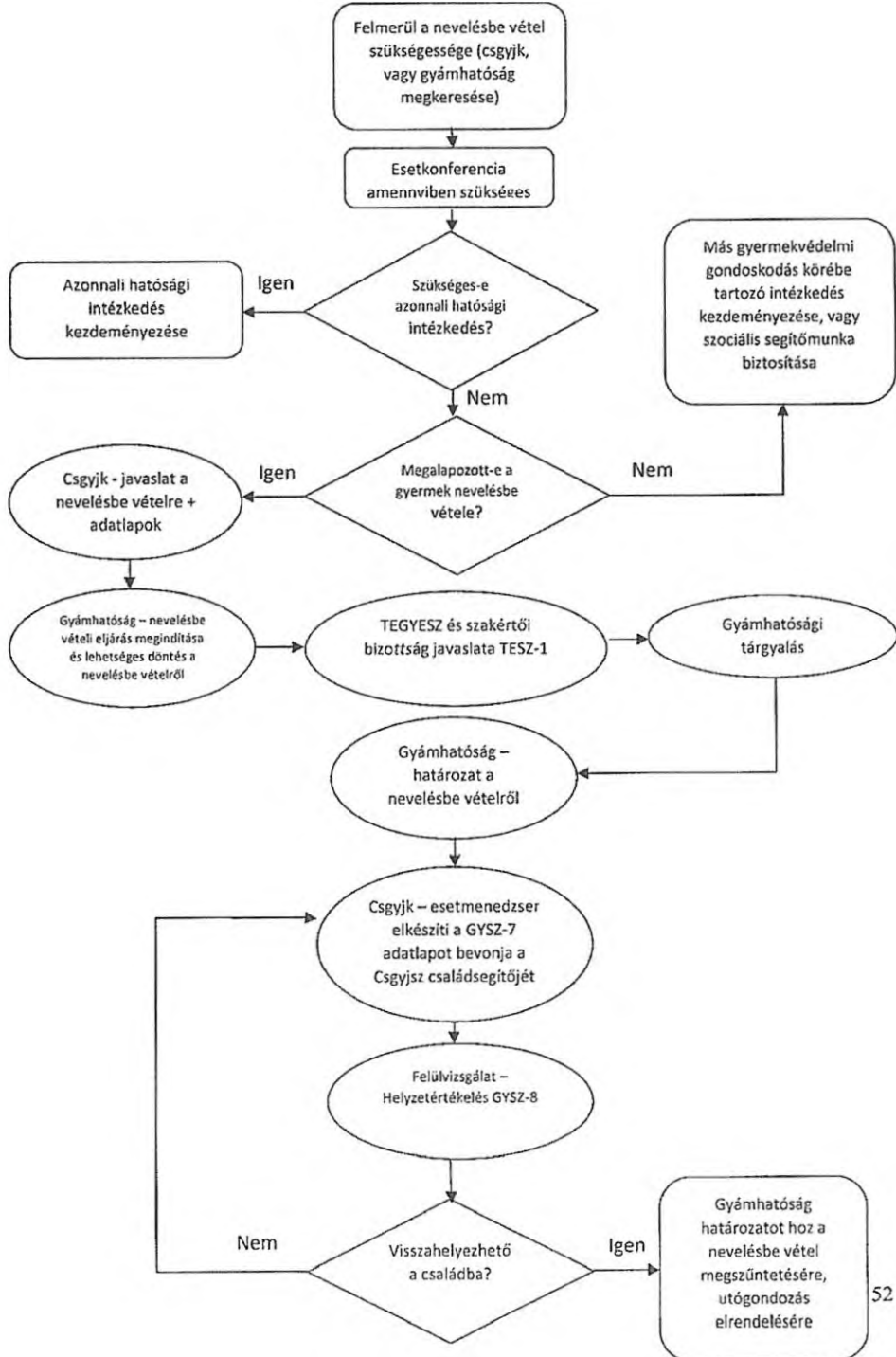

52

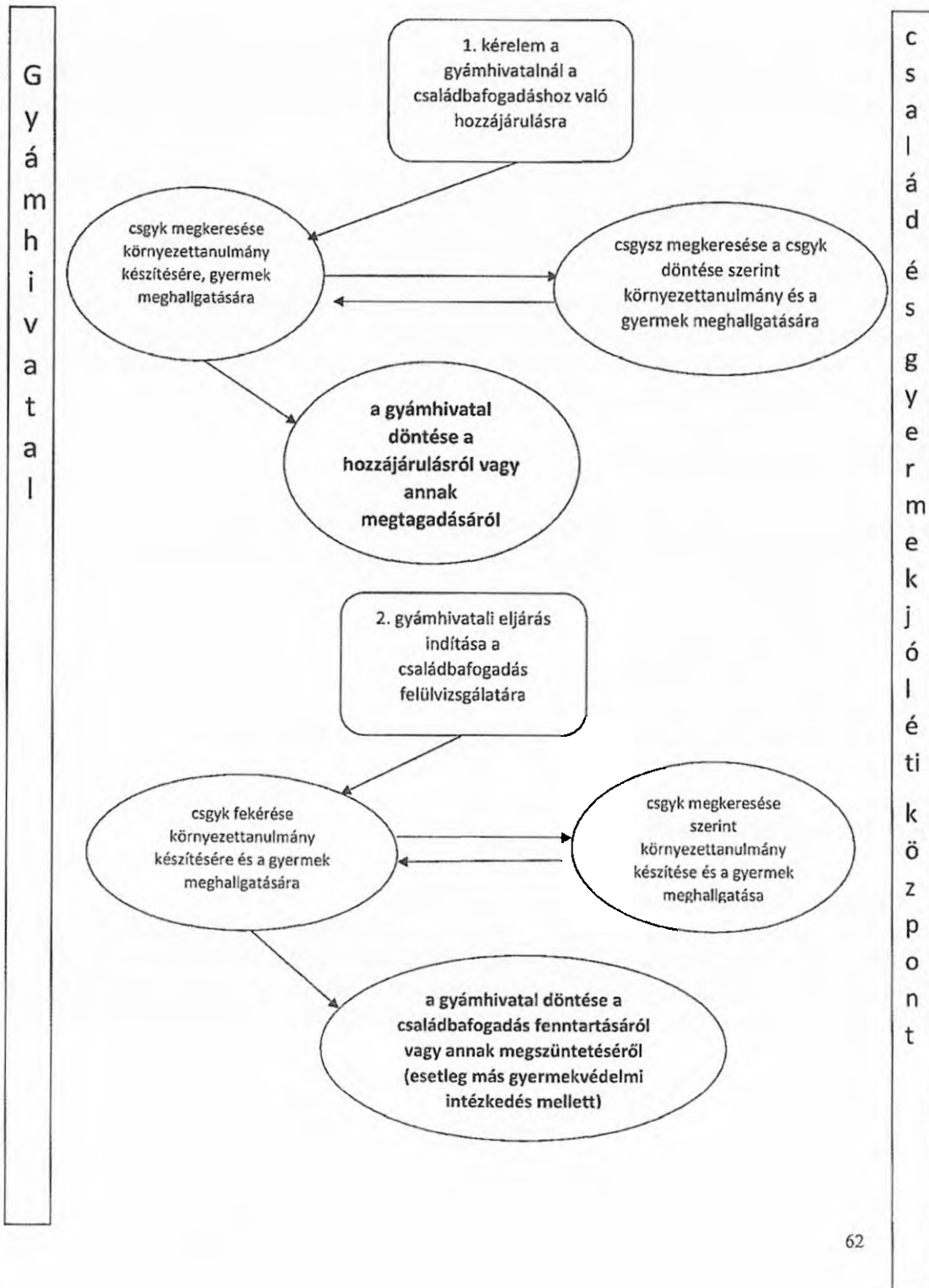

Handwritten signature

4. Belső kapcsolattartás (értekezletek, team)

A szakmai egység együttműködik a JSZSZGYK valamennyi szakmai egységével. Az együttműködés során a szervezeti egységnek minden olyan intézkedésnél, amelyik egy másik szervezeti egység működési területét érinti, az intézkedést megelőzően egyeztetési kötelezettsége van.

Értekezlet/team szükség szerint, de legalább kéthetente, félfogadási időn kívül kerül lebonyolításra, amelyet a szakmai vezető hív össze az alábbi témák megvitatása érdekében:

- A Család- és Gyermekjóléti Központ működését érintő bármely témakörben

A team üléseken részt vesznek:

- szakmai vezető, esetenedzserek, mentálhigiénés munkatárs, óvodai- és iskolai szociális segítők, illetve indokolt esetben a FiDo koordinátora, szociális asszisztens

A Központ szakmai egységei az esetenedzserek és az asszisztensek kivételével a stábjukon belül is tartanak heti rendszerességgel team üléseket.

5. Külső kapcsolattartás

A szakmai egység kapcsolatot tart, együttműködik az alábbi külső szervezetekkel:

- Önkormányzat és önkormányzati fenntartású intézmények, szervezetek
- Házi orvosok
- Rendőrség
- Szakmai szervezetek
- Civil és egyházi szervezetek, egyesületek
- Jelzőrendszeri tagokkal
- Részt vesz a Központot érintő módszertani megbeszéléseken

6. Záró rendelkezések

A jelen Ügyrend a kihirdetését követő napon lép hatályba.

A szakmai vezetőnek kell gondoskodni, hogy az ügyrendben foglalt előírásokat az érintett munkatársak megismerjék és annak tényét az ügyrend 1. mellékletben aláírásukkal igazolják.

A szakmai egység aktualizált ügyrendjét az abban szükségessé vált változást követő 60 napon belül el kell készítenie a szakmai vezetőnek és jóváhagyásra megküldeni az intézményvezető részére.

Budapest, 2024.

Uray Gergely
szakmai vezető





**A JÓZSEFVÁROSI SZOCIÁLIS SZOLGÁLTATÓ ÉS GYERMEKJÓLÉTI KÖZPONT
CSALÁD ÉS GYERMEKJÓLÉTI SZOLGÁLAT SZAKMAI EGYSÉG
ÜGYRENDJE**

Hatályba lépés dátuma: 2024. hó ...

Jóváhagyta: Takács Gábor
intézményvezető

Készítette: Szűrszabóné Tóth Tímea
szakmai vezető

Tartalomjegyzék

1. Az ügyrend célja, tartalma	3
2. Az ügyrend hatálya	3
3. A szakmai egység feladatköre	3
<i>Család- és Gyermekjóléti Szolgálat feladata</i>	3
<i>Hátralékkezelési és Lakhatási Csoport szolgáltatás feladata</i>	4
<i>Intenzív Családmegtartó Szolgáltatás feladata</i>	5
<i>Népkonyha feladata</i>	5
3.1. A Család- és Gyermekjóléti Szolgálat munkakörei.....	5
3.1.1. Szakmai vezető.....	5
3.1.2. Beosztott alkalmazottak.....	7
4. A szakmai egység által ellátott feladatok munkafolyamatai	18
5. Belső kapcsolattartás (értekezletek, team).....	19
6. Külső kapcsolattartás	19
7. Záró rendelkezések	19
1. számú melléklet.....	20
MEGISMERÉSI NYILATKOZAT	20

1. Az ügyrend célja, tartalma

Az államháztartásról szóló törvény végrehajtásáról szóló 368/2011. (XII.31.) Korm. rendelet (továbbiakban: Ávr.) 13.§ (5) bekezdés szerint a költségvetési szerv szervezeti egységei által ellátott feladatok munkafolyamatainak leírását, a szervezeti egység vezetőinek és alkalmazottainak feladat- és hatáskörét, a helyettesítés rendjét, továbbá a szervezeti egység költségvetési szerven belüli belső és azon kívüli külső kapcsolattartásának módját, szabályait - ha azokról a szervezeti és működési szabályzat vagy a költségvetési szerv más szabályzata nem rendelkezik - a szervezeti egységek ügyrendje tartalmazza.

Az ügyrend célja, hogy a Józsefvárosi Szociális Szolgáltató és Gyermekjóléti Központ (továbbiakban: JSZSZGYK) szervezeti és működési szabályzata (továbbiakban: SZMSZ) alapján biztosítsa a Család- és Gyermekjóléti Szolgálat szakmai egység feladatainak meghatározását és ellátását.

Az Ávr. fenti rendelkezéseinek végrehajtása érdekében, a JSZSZGYK Család- és Gyermekjóléti Szolgálat szakmai egységének **ügyrendje** az alábbiak szerint kerül meghatározásra.

2. Az ügyrend hatálya

Az Ügyrend személyi hatálya kiterjed a Család- és Gyermekjóléti Szolgálat szakmai egység alkalmazottjaira.

3. A szakmai egység feladatköre

A JSZSZGYK szervezeti felépítését és a szakmai egység általános feladatkörét az SZMSZ tartalmazza.

A Család- és Gyermekjóléti Szolgálat szakmai egység feladatköre:

Család- és Gyermekjóléti Szolgálat feladata

A Gyvt. 39. § és 40. § alapján a gyermekek családban történő nevelésének elősegítése, a veszélyeztetettség megelőzése és a kialakult veszélyeztetettség megszüntetése, valamint a gyermekek családjából történő kiemelésének a megelőzése. Ezen túlmenően kezdeményezi és elősegíti a családjából prevenciók céllal kiemelt gyermekek családjának gondozását.

Az Szt. 64. § (1) bekezdése alapján családsegítést végez a szociális vagy mentálhigiénés problémák, illetve egyéb krízishelyzet miatt segítségre szoruló személyek, családok számára az ilyen helyzethez vezető okok megelőzése, a krízishelyzet megszüntetése, valamint az életvezetési képesség megőrzése céljából.

A szociális segítőmunka, családsegítés keretében biztosítani kell

- a) a szociális, életvezetési és mentálhigiénés tanácsadást,
- b) az anyagi nehézségekkel küzdők számára a pénzügyi, természetbeni ellátásokhoz, továbbá a szociális szolgáltatásokhoz való hozzájutás megszervezését,
- c) a családgondozást, így a családban jelentkező működési zavarok, illetve konfliktusok megoldásának elősegítését,
- d) közösségfejlesztő, valamint egyéni és csoportos terápiás programok szervezését,
- e) a tartós munkanélküliek, a fiatal munkanélküliek, az adósságtterhekkel és lakhatási problémákkal küzdők, a fogyatékosokkal élők, a krónikus betegek, a szenvedélybetegek, a pszichiátriai betegek,

a kábítószer-problémával küzdők, illetve egyéb szociálisan rászorult személyek és családtagjaik részére tanácsadás nyújtását,

f) a családokon belüli kapcsolaterősítést szolgáló közösségépítő, családterápiás, konfliktuskezelő mediációs programokhoz és szolgáltatásokhoz, valamint a nehéz élethelyzetben élő családokat segítő szolgáltatásokhoz való hozzájutást.

A szociális segítőmunka, családgondozás keretében végzett tevékenységnek - a szolgáltatást igénybe vevő érdekében, mások személyiségi jogainak sérelme nélkül - a szükséges mértékig ki kell terjednie az igénybe vevő környezetére, különösen családjának tagjaira.

Veszélyeztetettséget, krízishelyzetet észlelő jelzőrendszer működtetése

A jegyző, továbbá a szociális, egészségügyi szolgáltató, intézmény, valamint a gyermekjóléti szolgálat, a pártfogói felügyelői és a jogi segítségnyújtói szolgálat jelzi, a társadalmi szervezetek, egyházak és magánszemélyek jelezhetik a családsegítést nyújtó szolgáltatóknak, intézménynek, ha segítségre szoruló családról, személyről szereznek tudomást.

A jelzőrendszer tagjai:

- az egészségügyi szolgáltatást nyújtók, így különösen a védőnői szolgálat, a házi orvos, a házi gyermekorvos,
- a személyes gondoskodást nyújtó szolgáltatók,
- a köznevelési intézmények és a szakképző intézmények,
- a rendőrség,
- az ügyészség,
- a bíróság,
- a pártfogó felügyelői szolgálat,
- az áldozatsegítés és a kárenyhítés feladatait ellátó szervezetek,
- a menekülteket befogadó állomás, a menekültek átmeneti szállása,
- az egyesületek, az alapítványok és az egyházi jogi személyek,
- a foglalkozás-felügyeleti hatóság,
- a javítóintézet,
- a gyermekjogi képviselő,
- a gyermekvédelmi és gyámügyi feladatkörében eljáró fővárosi és vármegyei kormányhivatal,
- az állam fenntartói feladatainak ellátására a Kormány rendeletében kijelölt szerv,
- a települési önkormányzat jegyzője,
- a büntetés-végrehajtási intézet,
- a büntetés-végrehajtási pártfogó felügyelők.

A jelzőrendszer által kapott jelzés alapján a családsegítés keretében feltérképezi az ellátási területen élő szociális és mentálhigiénés problémákkal küzdő gyermekek, családok, személyek körét, és személyesen felkeresve tájékoztatja őket a családsegítés Szt. 64. § (4) bekezdésben megjelölt céljáról, tartalmáról.

Hátralékkezelési és Lakhatási Csoport szolgáltatás feladata

Önként vállalt feladatként a hátralékkezelés feladata a Józsefvárosi Önkormányzat Képviselő-testületének a szociális jellegű támogatásról szóló rendelete alapján a hátralékok kezeléséhez kapcsolódó szolgáltatások nyújtása, adminisztrációja és tanácsadás.

Önként vállalt feladatként a Csoport feladata a Józsefvárosi Önkormányzat Képviselő-testületének a lakásrendelettel összefüggő, a Szociális Szolgáltatóknak nevesített feladatok ellátása, mely egyrészt preventív jellegű, másrészt a lakhatási nehézségek, jogcímesítések és kilakoltatások elkerülésének elkerüléséhez nyújt segítséget. Fő feladata a lakosság az adóssághoz és lakhatási

nehézségekkel küzdő személyek és családok felkeresése, részletes tájékoztatás nyújtása az igénybe vehető szolgáltatásokról.

A csoport munkatársai főállásban, közalkalmazotti jogviszony keretében látják el munkakörüket.

Intenzív Családmegtartó Szolgáltatás feladata

Önként vállalt feladatként az Intenzív Családmegtartó Szolgáltatás keretein belül szociális munkás szakember által nyújt segítséget krízishelyzetben lévő gyerekes családok számára határozott ideig. Az intenzív segítség a családok önkéntes jelentkezése, vállalásai alapján történik, mely feladat ellátása a klasszikus családgondozói feladatokon túl akár napi 24 órás szolgálatot is jelenthet, melyet a családsegítő a család körében tölt.

A csoport munkatársai főállásban, közalkalmazotti jogviszony keretében látják el munkakörüket.

Népkonyha feladata

Önként vállalt feladatként a Népkonyhai ellátást biztosító munkatársak az intézmény Család- és Gyermekjóléti Szolgálatának vagy a Család- és Gyermekjóléti Központjának családsegítői vagy esetmenedzserei delegálását követően maximum 350 adag meleg ételt osztanak ki az arra rászoruló kilensek között.

3.1. A Család- és Gyermekjóléti Szolgálat munkakörei

A szakmai egység engedélyezett létszáma **44 fő**, melyből

- | | |
|----------|---|
| 1 | fő szakmai vezető, |
| 22 | fő családsegítő, |
| 6 | fő szociális asszisztens, |
| 1 | fő takarító, |
| 1 | fő lakhatási tanácsadó/csoportvezető |
| 6 | fő lakhatási tanácsadó, |
| 3 | fő intenzív családmegtartó szolgáltatást végző családsegítő |
| 1 | fő szociális gondozó, |
| 3 | fő konyhai kisegítő. |

A szakmai egység munkatársai felett a munkáltatói jogokat az Intézményvezető gyakorolja, kivéve azokat a jogköröket, amelyeket átruházott a szakmai vezetőre.

A munkavállalókat a szakmai vezető javaslata alapján az Intézményvezető nevezi ki. A szakmai egység munkatársainak részletes feladatait a munkaköri leírások tartalmazzák. A szakmai egység dolgozóinak munkaköri leírását a szakmai vezető készíti el, és terjeszti jóváhagyásra az Intézményvezető elé. A munkaköri leírások elkészítéséért és folyamatos frissítéséért a szakmai vezető a felelős.

A munkavállalók helyettesítéséről a szakmai vezető gondoskodik.

3.1.1. Szakmai vezető

Feladata:

- A JSZSZGYK alapítója és a tevékenység szakmai felügyeletét ellátó testület/szerv és közigazgatási szervezetek felé kérésre beszámolót készít és terjeszt elő.
- Az Intézményvezető által átruházott jogkörben ellátja az intézmény képviselőjét.
- Személyesen felel minden adatszolgáltatásért, különösen a GYVR rendszerben, a KENYSZI-ben (Központi Elektronikus Nyilvántartás a Szolgáltatást

igénybevevőkről) jogszabályban rögzített módon és tartalommal történő adatszolgáltatásért.

- Gondoskodik a jogszabályok, a felügyeleti szervek határozatainak végrehajtásáról.
- Irányítja közalkalmazottként vagy megbízási jogviszony alapján a Család- és Gyermekjóléti Szolgálatban tevékenységet folytató személyek munkavégzését.
- Esetmegbeszéléseket és továbbképzési lehetőségeket biztosít az egység közalkalmazottai részére.
- Részben gondoskodik a feladatok megoldásának személyi és tárgyi feltételeiről.
- Felügyeli, ellenőrzi a szakmai egységnek leltározását, selejtezését.
- Rendszeresen ellenőrzi a Család- és Gyermekjóléti Szolgálat munkatársainak tevékenységét és adminisztrációs munkáját.
- Szakmai segítséget nyújt a munkavállalók részére.
- Meghatározza az irányítása alá tartozó dolgozók munkarendjét, feladatkörét.
- Jogosult az esetek lezárására.
- Vezeti a kiscsoportos team üléseket, havonta legalább 2 alkalommal, de szükség szerint akár heti rendszerességgel.
- Hallgatókat fogadhat, csoportjából kollégát nevezhet ki egyes hallgatók eseti oktatására.
- Biztosítja a szakmai egység folyamatos működését.
- Ellenőrzi az intézmény és az ott dolgozó munkatársak vonatkozásában a munkavédelmi és tűzvédelmi szabályok betartását.

Hatásköre, jogköre

- Kijelölés alapján ellátja a szakmai teljesítésigazolást, saját szakmai egysége tekintetében.
- A JSZSZGYK intézményvezetője által átruházott jogkörben ellátja az intézmény képviseletét.
- Ellátja a Család- és Gyermekjóléti Szolgálat képviseletét, mely jogkörét esetenként vagy egyes ügycsoportokra nézve munkatársaira átruházhatja.
- A munkáltatói jogkörök közül a Család- és Gyermekjóléti Szolgálat munkatársai vonatkozásában gyakorolja a munkaidőbeosztás, a szabadság, távollét engedélyezésének, belső helyettesítés szabályozásának jogkörét. A helyettesítési díjat az intézményvezető engedélyével állapítja meg. A rendkívüli munkavégzést az intézményvezető engedélyével elrendeli.
- Javaslatot tesz a szakmai egységében dolgozók béremelésével és jutalmazásával kapcsolatos kérdésekben.
- Indokolt esetben javaslatot tesz a intézményvezetőnek az érintett alkalmazottak felelősségre vonása ügyében.

Felelős:

- A Család- és Gyermekjóléti Szolgálat, valamint a Népkönyha, ICSMSZ, Lakhatási Csoport célorientált működéséért, a feladatok zavartalan ellátásáért, a tevékenység szakszerűségéért.
- A kezelésében lévő készletekért, tárgyi eszközökért anyagi felelősséggel tartozik.
- Munkáját mindenkor az intézmény alapidokumentumai, a Közalkalmazotti Szabályzat és a Szociális Szakmai Szövetség által elfogadott Etikai Kódex figyelembevételével végzi.

Helyettesítésének rendje:



Távollétében a vezető családsegítő helyettesíti, aki egyben a Család- és Gyermejjóléti Szolgálat szakmai vezető helyettese is.

3.1.2. Beosztott alkalmazottak

Családsegítő

Feladata:

- Munkaidejében fogadja és meghallgatja a szolgálathoz érkezőket. Információkat ad, az új igénybe vevőket gondozásba veszi.
- Lakókörnyezetében is megismeri az igénybevevőket, feltérképezve szociális környezetüket, kapcsolatrendszerüket, valós igényeiket és szükségleteiket.
- Felismeri, felismerteti és kezeli a gyermekek érdekeit, figyelembe véve a családok konfliktusait, azok okait, és közösen dolgozzák ki a lehetséges konfliktusmegoldó stratégiát, lehetőségeket.
- Meghatározza a személyes együttműködési szükségleteket. Rendszeresen és folyamatosan együttműködik az egyénekekkel, családokkal, csoportokkal.
- Az együttműködési stratégiát írásbeli szerződés keretében rögzíti.
- A hozzáférők érdekeit képviseli, de velük és nem helyettük oldja meg a felmerülő problémákat.
- Ellátja az érintettek és hozzátartozók szociális és lelki segítségnyújtását.
- Szociális válságkezelést (krízisintervenció) végez.
- Természetbeni és anyagi támogatásokat közvetít.
- Egyéni, csoportos és közösségi munkaformában dolgozik.
- Segíti a rászorulókat saját jogaik és lehetőségeik felismerésében, tudatosítva kötelezettségeiket is. Eljár az igénybevevők érdekében, támogatja őket jogaik érvényesítésében. Közreműködik a civil társadalom és a társadalmi nyilvánosság szférájának fejlesztésében.
- Együttműködik a konfliktushelyzetben lévő személyekkel kapcsolatba kerülő nevelési, oktatási intézményekkel, munkaügyi központtal, a szociális igazgatás szervezeteivel, egyesületekkel, társadalmi szervezetekkel, alapítványokkal, egyházakkal.
- Javaslatot tehet a kapcsolódó társintézmények igénybevételére.
- Elősegíti az ellátott gyermekek és családjaik családtervezési, pszichológiai, mentálhigiénés, prevenciós és a Gyvt. 40/A. §. által meghatározott, valamint az intézmény által nyújtott további szolgáltatásokhoz való hozzájutását.
- Támogatást és segítséget nyújt a szociális válsághelyzetben lévő várandós anyáknak, részükre szakmai tanácsadást nyújt. Szükség esetén elősegíti a megfelelő intézményekben igénybe vehető ellátásokhoz és szolgáltatásokhoz való hozzájutást.
- Szabadidős programokat szervez.
- Segíti a gyámhatóság, ill. a gyámhivatal hatósági tevékenységét, részükre a jogszabályban előírt dokumentációt biztosítja, illetve a törvényes határidőket megtartva végzi tevékenységét.
- Felméri ellátottjai körében a szociális és mentálhigiénés jólétet veszélyeztető tényezőket, elemzi az adatokat, javaslatot tesz a lehetséges megoldásokra.
- Megismeri azokat a jogszabályokat, ügyintézési módokat, szokásos eljárásokat, amelyek lehetővé teszik az eredményes segítést.
- Széleskörűen megismeri a helyi szociálpolitikai ellátás rendszerét, és együttműködik a kollégáival, valamint a társintézmények, önkormányzat munkatársaival.

- Közreműködik az intézmény munkacsoportjának (team) tevékenységében, továbbképzéseken vesz részt az intézményvezető által meghatározott módon, illetve a továbbképzési terv alapján.
- Részt vesz esetszbeszélő csoporton, egyéb értekezleteken, valamint csoportos szupervízióon.
- A vezető egyéb, az intézmény szakmai működésének körébe tartozó feladattal is megbízhatja.
- Adminisztráció pontos vezetése (GYVR, KENYSZI, ADMIN rendszer)
- A terepmunkájáról munkanaplót készít és vezet.
- A folyamatban lévő egyéni- és családsegítő eseteiről a jogszabályi előírásoknak és a módszertani alapelveknek megfelelően vezeti a forgalmi naplót, az esetszaplót (dosszié) és az intézményben használt ügyfél-nyilvántartási rendszert valamint a GYVR és a KENYSZI rendszerekben elvégzi a szükséges adminisztrációt (rögzíti az ügyfél személyi adatait, beszélgetéseik tartalmát, a kapcsolódó személyek, intézmények véleményét, feljegyzi megfigyeléseit, szakmai elemzéseit, valamint a kliensekkel való együttműködés célját, stb.).
- Az ügyfél-nyilvántartási rendszer vezetése folyamatos feladat, a találkozásokat, megtett intézkedéseket lehetőleg az nap, de legkésőbb 3 napon belül rögzíti.
- Munkáját mindenkor az intézmény alapidokumentumai, a Közalkalmazotti Szabályzat és a Szociális Szakmai Szövetség által elfogadott Etikai Kódex figyelembevételével végzi.
- Munkavégzése során az információs önrendelkezési jogról és információs szabadságról szóló 2011. évi CXII. törvény, illetve a 2018. május 25-én hatályba lépett, az Európai Parlament és a Tanács (EU) 2016/679 rendeletének – a természetes személyeknek a személyes adatok kezelése tekintetében történő védelméről és az ilyen adatok szabad áramlásáról, valamint a 95/46/EK rendelet hatályon kívül helyezéséről (általános adatvédelmi rendelet) – szabályait is figyelembe kell vennie.
- A vezető családsegítő az általános családsegítői feladatok mellett a szakmai vezető akadémizálás esetén ellátja a Család- és Gyermekejöléti Szolgálat szakmai vezetését

Hatásköre, jogköre:

- Munkáját az aktuális ágazati jogszabályok, protokollok ismeretében végzi, az abban meghatározott határidőket betartja.

Felelős:

- A törvények és a kiadott szakmai utasítások pontos betartásáért.
- Az intézmény érdekeinek érvényesítéséért.
- Az intézményi vagyon és az adott eszközök megőrzéséért.
- Az SZMSZ és a működéshez szükséges szabályzatok betartásáért, előírás szerinti végrehajtásáért.

Helyettesítésének rendje:

Távollétében helyettesítését az a családsegítő látja el, akivel azonos szakmai csoportban, valamint azonos körzetben dolgozik.

Szociális asszisztens

Feladata:

- Fogadja a Szolgálathoz érkező személyeket, elvégzi a regisztrációjukat.
- Meghallgatja a megjelenőket, felvilágosítást nyújt a probléma jellegétől függően, és a megfelelő szakemberhez irányít.
- Kezeli a központi telefont, feljegyzi az üzeneteket, átadásukról gondoskodik
- Elvégzi a bejövő levelek iktatását, fénymásolását, előkészíti a kimenő levelek kézbesítését.
- Koordinálja az intézmény mindennapi eseményeit, felel a házirend betartásáért.
- Részt vesz közösségi szociális munkában, információközvetítésben.
- Támogatja a családokat jogaik érvényre juttatásában.
- Megismeri és alkalmazza azokat a jogszabályokat, ügyintézési módokat, szokásos eljárásokat, amelyek lehetővé teszik az eredményes segítséget. Nyomon követi azok változásait.
- Közreműködik a Szolgálat munkacsoportjának (team) munkájában, részt vesz továbbképzéseken, konferenciákon.
- Részt vesz a csoportos szupervízió, esetmegbeszélő csoporton és egyéb értekezleteken.
- Vezeti a forgalmi naplót, és azt aláírásával hitelesíti
- Szünidei étkeztetésekkel kapcsolatosan megkereső és tájékoztató tevékenységet végez.
- Vezeti az intézményben szokásos valamennyi adminisztrációt.
- A TAJ alapú igénybevevői nyilvántartásba (KENYSZI) be és kivezeti a családsegítő kolléga által meghatározott személyekre vonatkozó adatokat.
- A beérkezett jelzéseket heti rendszerességgel rögzíti az erre rendszeresített nyilvántartásban.
- Elvégzi mindazokat a teendőket, amelyeket a jogszabály, az SZMSZ és a Szakmai program, valamint a vezető írásbeli vagy szóbeli utasítás a munkakörébe utal. Az intézményvezető meghatározhatja feladatkörét speciális feladatok ellátására, melyek a komplex családgondozás részfeladatai.
- Munkáját az intézmény alapdokumentumai, a Közalkalmazotti Szabályzat és a Szociális Munka Etikai Kódexe szerint végzi.
- Munkavégzése során az információs önrendelkezési jogról és információs szabadságról szóló 2011. évi CXII. törvény, illetve a 2018. május 25-én hatályba lépett, az Európai Parlament és a Tanács (EU) 2016/679 rendeletének – a természetes személyeknek a személyes adatok kezelése tekintetében történő védelméről és az ilyen adatok szabad áramlásáról, valamint a 95/46/EK rendelet hatályon kívül helyezéséről (általános adatvédelmi rendelet) – szabályai is figyelembe kell vennie.

Hatásköre, jogköre:

- Munkáját az aktuális ágazati jogszabályok, protokollok ismeretében végzi, az abban meghatározott határidőket betartja.
- Szakmai vezető utasítása alapján egyéb, az intézmény szakmai működésének körébe tartozó feladattal is megbízhatja.

Felelős:

- A törvények és a kiadott szakmai utasítások pontos betartásáért.
- Az intézmény érdekeinek érvényesítéséért.
- Az intézményi vagyon és az adott eszközök megőrzéséért.
- Az SZMSZ és a működéshez szükséges szabályzatok betartásáért, előírás szerinti végrehajtásáért.

Helyettesítésének rendje:

Távollétében helyettesítését a szakmai vezető által kijelölt szociális asszisztens látja el.

Takarító

Feladata:

- Az intézményben található helyiségek takarítása.
- Napi feladatai: a helyiségek takarítása, berendezési tárgyainak napi portalanítása, a mellékhelyiségek, kilincsek fertőtlenítése, a szeméttároló edények kiürítése, kitisztítása, valamennyi helyiség porszívózása, felmosása és portalanítása, a törölközők és a konyharuhák mosása.
- Negyedévenként a napi takarításon túlmenően feladat az épületegyüttes minden helyiségében nagytakarítást végezni
- Tisztítószer igénylés összeállítása, egyeztetése.
- Munkavégzése során az információs önrendelkezési jogról és információs szabadságról szóló 2011. évi CXII. törvény, illetve a 2018. május 25-én hatályba lépett, az Európai Parlament és a Tanács (EU) 2016/679 rendeletének – a természetes személyeknek a személyes adatok kezelése tekintetében történő védelméről és az ilyen adatok szabad áramlásáról, valamint a 95/46/EK rendelet hatályon kívül helyezéséről (általános adatvédelmi rendelet) – szabályai is figyelembe kell vennie.

Hatásköre, jogköre:

- Munkáját az aktuális ágazati jogszabályok, protokollok ismeretében végzi.

Felelős:

- A törvények és a kiadott szakmai utasítások pontos betartásáért.
- Az intézmény érdekeinek érvényesítéséért.
- Az intézményi vagyon és az adott eszközök megőrzéséért.
- Az SZMSZ és a működéshez szükséges szabályzatok betartásáért, előírás szerinti végrehajtásáért.

Lakhatási tanácsadó/csoportvezető

Feladata:

- Együttműködik a Józsefvárosi Gazdálkodási Központ Zrt. munkatársaival; az érintetteket tájékoztatja az eljárásrendről, az igénybe vehető szolgáltatásokról, megfelelő szolgáltatásba irányítja őket.
- Munkaidejében fogadja és meghallgatja a Szolgálathoz érkezőket és a hozzá irányított ügyfeleket.
- A szolgáltatásba irányító lapon visszajelez a küldő felé az első kapcsolatfelvétel sikeréről vagy sikertelenségéről. Tájékoztatja az adósságot az adósságkezelés formáiról, feltételeiről.
- A csoportvezetőhöz érkező szakmai anyagokat ellenőrzi, aláírásával hitelesíti.
- A lezárásra kerülő dossziékat, annak ellenőrzését követően lezárja.
- A család- és Gyermekjóléti Szolgálat szakmai vezető közvetlen irányítása alatt végzi tevékenységét heti törvényes munkaidejében.

- Hetente visszajelzést küld a Család- és Gyermejjóléti Szolgálat szakmai vezetőnek a nála megjelentekről.
- Az adós hozzájárulásával megvizsgálja az adós háztartásának gazdálkodását, fizetési kapacitását és készségét, és ennek alapján javaslatot tesz az adósságkezelési szolgáltatásba történő bevonásra.
- Meghatározza a személyes együttműködési szükségleteket, az adósság rendezésének feltételeiről az adóssal írásos megállapodást köt.
- A hátralékkezelés időtartama alatt az adóssal kapcsolatot tart és legalább havonta egy személyes találkozás útján folyamatosan figyelemmel kíséri az adósságkezelési megállapodásban foglaltak betartását.
- Lakókörnyezetében is megismeri a kliensei családjának tagjait, a családok belső struktúráját, a környezeti feltételeiket.
- Környezettanulmányokat készít a kliens lakó vagy tartózkodási helyén.
- Szükség esetén együttműködik az adóssal kapcsolatba kerülő munkaügyi központtal, a szociális igazgatás szervezeteivel, egyesületekkel, társadalmi szervezetekkel, alapítványokkal, egyházakkal.
- Szükség esetén kezdeményezi a hátralékkezelési támogatásra vonatkozó döntés módosítását.
- Javaslatot tehet a kapcsolódó és társintézmények igénybevételére.
- Eljár az egyének, családok érdekében, támogatja őket jogaik érvényesítésében.
- Széleskörűen megismeri a helyi szociálpolitikai ellátás rendszerét, munkakapcsolatot épít ki az adott dolgozókkal.
- Megismeri és alkalmazza azokat a jogszabályokat, ügyintézési módokat, szokásos eljárásokat, amelyek lehetővé teszik az eredményes segítséget és ügyintézés.
- Részt vesz a problémamegoldó csoportok munkájában.
- Közreműködik a Család- és Gyermejjóléti Szolgálat munkacsoportjának (team és szupervízió) munkájában.
- Szakmai továbbképzéseken vesz részt.
- A terepmunkáról munkanaplót, a folyamatban lévő eseteiről feljegyzést (dosszié) készít és vezet, naprakész állapotban. Vezeti a tevékenységéhez kapcsolódó belső dokumentációt.
- A dossziében írásban rögzíti az ügyfél személyi adatait, beszélgetéseik tartamát, a kapcsolódó személyek, intézmények véleményét, feljegyzi megfigyeléseit, szakmai elemzéseit, valamint a kliensekkel való együttműködés célját és módját (formáját).
- Fogadja és meghallgatja a hozzá érkezőket, felvilágosítást nyújt, a probléma jellegétől függően továbbirányítja őket.
- Segítséget nyújt az ügyfelek számára a nyomtatványok kitöltésében.
- Szükség szerint a hátralékkezelési programban részt vevő ügyfelekről statisztikai kimutatást készít.
- Lakhatási krízishelyzet megoldása érdekében a Lakásrendeletben nevesített feladatokat ellátja.
- A hátralékkezelési tanácsadó ezen felül elvégzi mindazokat a teendőket, amelyeket a jogszabály, az SzMSz, a hátralékkezelésről szóló önkormányzati rendelet, valamint helyi lakásrendelet a munkakörébe utal.
- Feladata a lakosság tájékoztatása, lakossági csoportok felkeresése, részletes tájékoztatás nyújtása az igénybe vehető szolgáltatásokról.
- A hátralékkezeléshez kapcsolódó preventív feladatokat ellátja.
- Munkáját az intézmény alapdokumentumai, a Közalkalmazotti Szabályzat és a Szociális Szakmai Szövetség által elfogadott Etikai Kódex figyelembevételével végzi.
- Munkavégzése során az információs önrendelkezési jogról és információs szabadságról szóló 2011. évi CXII. törvény, illetve a 2018. május 25-én hatályba

lépett, az Európai Parlament és a Tanács (EU) 2016/679 rendeletének – a természetes személyeknek a személyes adatok kezelése tekintetében történő védelméről és az ilyen adatok szabad áramlásáról, valamint a 95/46/EK rendelet hatályon kívül helyezéséről (általános adatvédelmi rendelet) – szabályai szerint köteles eljárni a tudomására jutott személyes adatok kezelése során.

Hatásköre, jogköre:

- Munkáját az aktuális ágazati jogszabályok, protokollok ismeretében végzi, az abban meghatározott határidőket betartja.
- Szakmai vezető utasítása alapján egyéb, az intézmény szakmai működésének körébe tartozó feladattal is megbízhatja.

Felelős:

- A törvények és a kiadott szakmai utasítások pontos betartásáért.
- Az intézmény érdekeinek érvényesítéséért.
- Az intézményi vagyon és az adott eszközök megőrzéséért.
- Az SZMSZ és a működéshez szükséges szabályzatok betartásáért, előírás szerinti végrehajtásáért.

Helyettesítésének rendje:

Távollétében helyettesítését az a családsegítő látja el, akivel azonos szakmai csoportban dolgozik.

Lakhatási tanácsadó

Feladata:

- A Család- és Gyermejjóléti Szolgálat szakmai vezető és a Lakhatási Csoport vezető tanácsadója közvetlen irányítása alatt végzi tevékenységét heti törvényes munkaidejében.
- Együttműködik a Józsefvárosi Gazdálkodási Központ Zrt. munkatársaival; az érintetteket tájékoztatja az eljárásrendről, az igénybe vehető szolgáltatásokról, megfelelő szolgáltatásba irányítja őket.
- Munkaidejében fogadja és meghallgatja a Szolgálathoz érkezőket és a hozzá irányított ügyfeleket.
- A szolgáltatásba irányító lapon visszajelez a küldő felé az első kapcsolatfelvétel sikeréről vagy sikertelenségéről. Tájékoztatja az adósságot az adósságkezelés formáiról, feltételeiről.
- Hetente visszajelzést küld a Család- és Gyermejjóléti Szolgálat szakmai vezetőnek a nála megjelentekről.
- Az adós hozzájárulásával megvizsgálja az adós háztartásának gazdálkodását, fizetési kapacitását és készségét, és ennek alapján javaslatot tesz az adósságkezelési szolgáltatásba történő bevonásra.
- Meghatározza a személyes együttműködési szükségleteket, az adósság rendezésének feltételeiről az adóssal írásos megállapodást köt.
- A hátralékkezelés időtartama alatt az adóssal kapcsolatot tart és legalább havonta egy személyes találkozás útján folyamatosan figyelemmel kíséri az adósságkezelési megállapodásban foglaltak betartását.
- Lakókörnyezetében is megismeri a kliensei családjának tagjait, a családok belső struktúráját, a környezeti feltételeiket.

- Környezettanulmányokat készít a kliens lakó vagy tartózkodási helyén.
- Szükség esetén együttműködik az adósokkal kapcsolatba kerülő munkaügyi központtal, a szociális igazgatás szervezeteivel, egyesületekkel, társadalmi szervezetekkel, alapítványokkal, egyházakkal.
- Szükség esetén kezdeményezi a hátralékkezelési támogatásra vonatkozó döntés módosítását.
- Javaslatot tehet a kapcsolódó és társintézmények igénybevételére.
- Eljár az egyének, családok érdekében, támogatja őket jogaik érvényesítésében.
- Széleskörűen megismeri a helyi szociálpolitikai ellátás rendszerét, munkakapcsolatot épít ki az adott dolgozókkal.
- Megismeri és alkalmazza azokat a jogszabályokat, ügyintézési módokat, szokásos eljárásokat, amelyek lehetővé teszik az eredményes segítséget és ügyintézés.
- Részt vesz a problémamegoldó csoportok munkájában.
- Közreműködik a Család- és Gyermekejóléti Szolgálat munkacsoportjának (team és szupervízió) munkájában.
- Szakmai továbbképzéseken vesz részt.
- A terepmunkáról munkanaplót, a folyamatban lévő eseteiről feljegyzést (dosszié) készít és vezet, naprakész állapotban. Vezeti a tevékenységéhez kapcsolódó belső dokumentációt.
- A dossziében írásban rögzíti az ügyfél személyi adatait, beszélgetéseik tartamát, a kapcsolódó személyek, intézmények véleményét, feljegyzi megfigyeléseit, szakmai elemzéseit, valamint a kliensekkel való együttműködés célját és módját (formáját).
- Fogadja és meghallgatja a hozzá érkezőket, felvilágosítást nyújt, a probléma jellegétől függően továbbirányítja őket.
- Segítséget nyújt az ügyfelek számára a nyomtatványok kitöltésében.
- Szükség szerint a hátralékkezelési programban részt vevő ügyfelekről statisztikai kimutatást készít.
- Lakhatási krízishelyzet megoldása érdekében a Lakásrendeletben nevesített feladatokat ellátja.
- A hátralékkezelési tanácsadó ezen felül elvégzi mindazokat a teendőket, amelyeket a jogszabály, az SzMSz, a hátralékkezelésről szóló önkormányzati rendelet, valamint helyi lakásrendelet a munkakörébe utal.
- Feladata a lakosság tájékoztatása, lakossági csoportok felkeresése, részletes tájékoztatás nyújtása az igénybe vehető szolgáltatásokról.
- A hátralékkezeléshez kapcsolódó preventív feladatokat ellátja.
- Munkáját az intézmény alapidokumentumai, a Közalkalmazotti Szabályzat és a Szociális Szakmai Szövetség által elfogadott Etikai Kódex figyelembevételével végzi.
- Munkavégzése során az információs önrendelkezési jogról és információs szabadságról szóló 2011. évi CXII. törvény, illetve a 2018. május 25-én hatályba lépett, az Európai Parlament és a Tanács (EU) 2016/679 rendeletének – a természetes személyeknek a személyes adatok kezelése tekintetében történő védelméről és az ilyen adatok szabad áramlásáról, valamint a 95/46/EK rendelet hatályon kívül helyezéséről (általános adatvédelmi rendelet) – szabályai szerint köteles eljárni a tudomására jutott személyes adatok kezelése során.

Hatásköre, jogköre:

- Munkáját az aktuális ágazati jogszabályok, protokollok ismeretében végzi, az abban meghatározott határidőket betartja.

- Szakmai vezető utasítása alapján egyéb, az intézmény szakmai működésének körébe tartozó feladattal is megbízhatja.

-

Felelős:

- A törvények és a kiadott szakmai utasítások pontos betartásáért.
- Az intézmény érdekeinek érvényesítéséért.
- Az intézményi vagyon és az adott eszközök megőrzéséért.
- Az SZMSZ és a működéshez szükséges szabályzatok betartásáért, előírás szerinti végrehajtásáért.

Helyettesítésének rendje:

Távollétében helyettesítését az a családsegítő látja el, akivel azonos szakmai csoportban dolgozik.

Intenzív családmegtartó szolgáltatást végző családsegítő

Feladata:

- A Család- és Gyermejjóléti Szolgálat szakmai vezető közvetlen irányítása alatt végzi tevékenységét heti törvényes munkaidejében.
- Részt vesz a szolgáltatást igénylő családok kiválasztási folyamatába.
- A kiválasztott családok gondozása, a családokkal egyeztetett időpontban, a család szükségleteihez alkalmazkodva, rugalmas időtartamban, jellemzően a család környezetében, megállapodott célok érdekében.
- Egyéni komplex esetkezelést végez szakmai tudása és a szakmai előírások betartásával.
- Krízis ügyekben eljár.
- Az esetkezelés mellett, mely a családi-, egyéni-, közösségi kapcsolatrendszer javítását szolgálja, részt vesz közösségi szociális munkában, információközvetítésben.
- Esetkonferenciák összehívása és levezetése, a családokkal megállapodás megkötése.
- Esetvezetés, szükség esetén külső szervezetekkel való kapcsolatfelvétel és kapcsolattartás.
- Együttműködik a konfliktushelyzetben lévő személyekkel kapcsolatban álló nevelési, oktatási, gyámügyi, egészségügyi, rendészeti és szociális igazgatási, társadalmi szervezetek munkatársaival.
- Javaslatot tesz társintézmények igénybe vételére, elősegíti annak létrejöttét.
- Eljár a családok érdekében.
- Támogatja a családokat jogaik érvényre juttatásában.
- Megismeri és alkalmazza azokat a jogszabályokat, ügyintézési módokat, szokásos eljárásokat, amelyek lehetővé teszik az eredményes segítését. Nyomon követi azok változásait.
- Közreműködik a Család- és Gyermejjóléti Szolgálat munkacsoportjának (team és szupervízió) munkájában.
- Szakmai továbbképzéseken vesz részt.
- A terepmunkáról munkanaplót, a folyamatban lévő eseteiről feljegyzést (dosszié) készít és vezet, naprakész állapotban. Vezeti a tevékenységéhez kapcsolódó belső dokumentációt.
- A dossziéban írásban rögzíti az ügyfél személyi adatait, beszélgetéseik tartamát, a kapcsolódó személyek, intézmények véleményét, feljegyzi megfigyeléseit, szakmai elemzéseit, valamint a kliensekkel való együttműködés célját és módját (formáját).
- A hátralékkezeléshez kapcsolódó preventív feladatokat ellátja.

- Munkáját az intézmény alapdokumentumai, a Közalkalmazotti Szabályzat és a Szociális Szakmai Szövetség által elfogadott Etikai Kódex figyelembevételével végzi.
- Munkavégzése során az információs önrendelkezési jogról és információs szabadságról szóló 2011. évi CXII. törvény, illetve a 2018. május 25-én hatályba lépett, az Európai Parlament és a Tanács (EU) 2016/679 rendeletének – a természetes személyeknek a személyes adatok kezelése tekintetében történő védelméről és az ilyen adatok szabad áramlásáról, valamint a 95/46/EK rendelet hatályon kívül helyezéséről (általános adatvédelmi rendelet) – szabályai szerint köteles eljárni a tudomására jutott személyes adatok kezelése során.

Hatásköre, jogköre:

- Munkáját az aktuális ágazati jogszabályok, protokollok ismeretében végzi, az abban meghatározott határidőket betartja.
- Szakmai vezető utasítása alapján egyéb, az intézmény szakmai működésének körébe tartozó feladattal is megbízhatja.

Felelős:

- A törvények és a kiadott szakmai utasítások pontos betartásáért.
- Az intézmény érdekeinek érvényesítéséért.
- Az intézményi vagyon és az adott eszközök megőrzéséért.
- Az SZMSZ és a működéshez szükséges szabályzatok betartásáért, előírás szerinti végrehajtásáért.

Helyettesítésének rendje:

Távollétében helyettesítését az a családsegítő látja el, akivel azonos szakmai csoportban dolgozik.

Szociális segítő

Feladata:

- Segíti az étkeztetés zavartalan lebonyolítását, az étkeztetés-egészségügyi rendszabályok maradéktalan betartását.
- Az étkezésben részesülőkről az előírt nyilvántartás naprakészen vezeti.
- Részt vesz a szociális közösségi munkában, információkövetésben.
- Gondoskodik a tárgyi feltételek biztosításáról, megrendeléséről.
- Elvégzi mindazokat a teendőket, melyeket a jogszabály, az SZMSZ és a Szakmai program valamint a vezetői írásbeli vagy szóbeli utasítása a munkakörébe utal. Az intézményvezető meghatározhatja feladatköré speciális feladatok ellátására, melyek a komplex családgondozás részfeladatai.
- Munkáját az intézmény alapdokumentumai, a Közalkalmazotti Szabályzat és a Szociális Munka Etikai Kódexe és a HACCP kézikönyv szerint végzi.
- Munkavégzése során az információs önrendelkezési jogról és információs szabadságról szóló 2011. évi CXII. törvény, illetve a 2018. május 25-én hatályba lépett, az Európai Parlament és a Tanács (EU) 2016/679 rendeletének – a természetes személyeknek a személyes adatok kezelése tekintetében történő védelméről és az ilyen adatok szabad áramlásáról, valamint a 95/46/EK rendelet hatályon kívül helyezéséről (általános adatvédelmi rendelet) – szabályai is figyelembe kell vennie.

Hatásköre, jogköre:

- Munkáját az aktuális ágazati jogszabályok, protokollok ismeretében végzi.
- Csoportvezetőként megszervezi a feladatellátás, felügyeli a szakmai munkát, a szabályok betartását.

Felelős:

- A Népkonyha működéséért, a feladatok szakszerű ellátásáért, a HACCP betartásáért.
- A törvények és a kiadott szakmai utasítások pontos betartásáért.
- Az intézmény érdekeinek érvényesítéséért.
- Az intézményi vagyon és az adott eszközök megőrzéséért.
- Az SZMSZ és a működéshez szükséges szabályzatok betartásáért, előírás szerinti végrehajtásáért.

Helyettesítésének rendje:

Távollétében helyettesítését közvetlen felettese biztosítja.

Konyhai kisegítő**Feladata:**

- Segíti az étkeztetés zavartalan lebonyolítását, az ételmezés-egészségügyi rendszabályok maradéktalan betartását. Az esetleges felmerülő problémákról értesíti a konyhai szociális segítőt vagy a szakmai vezetőt.
- Az étkezésben részesülőkről az előírt nyilvántartás naprakészen vezeti.
- Részt vesz a szociális közösségi munkában, információközvetítésben.
- Elsődleges feladata:
 - o székek lerakása,
 - o étel behordás, tálaló edényekbe való átmerése, melegen tartása,
 - o gyümölcs lemosása,
 - o evőeszközök, tányérok, szalvéta előkészítése, ivóvíz kikészítése,
 - o előadagolás,
 - o kliensek kiszolgálása,
 - o edények elmosogatása, fertőtlenítése, a tálalóhelyiség, a étterem és a mellékhelyiségek kitakarítása,
 - o heti egy alkalommal nagytakarítást végez.
- Elvégzi mindazokat a teendőket, melyeke a jogszabály, az SZMSZ és a Szakmai program valamint a vezetői írásbeli vagy szóbeli utasítása a munkakörébe utal. Az intézményvezető meghatározhatja feladatköré speciális feladatok ellátására, melyek a komplex családgondozás részfeladatai.
- Munkáját az intézmény alapdokumentumai, a Közalkalmazotti Szabályzat és a Szociális Munka Etikai Kódexe és a HACCP kézikönyv szerint végzi.
- Munkavégzése során az információs önrendelkezési jogról és információs szabadságról szóló 2011. évi CXII. törvény, illetve a 2018. május 25-én hatályba lépett, az Európai Parlament és a Tanács (EU) 2016/679 rendeletének – a természetes személyeknek a személyes adatok kezelése tekintetében történő védelméről és az ilyen adatok szabad áramlásáról, valamint a 95/46/EK rendelet hatályon kívül helyezéséről (általános adatvédelmi rendelet) – szabályai is figyelembe kell vennie.

Hatásköre, jogköre:

- Munkáját az aktuális ágazati jogszabályok, protokollok ismeretében végzi.

Felelős:

- A Népkonyha működéséért, a feladatok szakszerű ellátásáért, a HACCP betartásáért.
- A törvények és a kiadott szakmai utasítások pontos betartásáért.
- Az intézmény érdekeinek érvényesítéséért.
- Az intézményi vagyon és az adott eszközök megőrzéséért.
- Az SZMSZ és a működéshez szükséges szabályzatok betartásáért, előírás szerinti végrehajtásáért.

Helyettesítésének rendje:

Távollétében helyettesítését közvetlen felettese biztosítja.

A szükséges helyettesítési feladatokat a JSZSZGYK telephelyein a szakmai vezető vagy a munkáltató utasítása alapján látja el.

4. A szakmai egység által ellátott feladatok munkafolyamatai

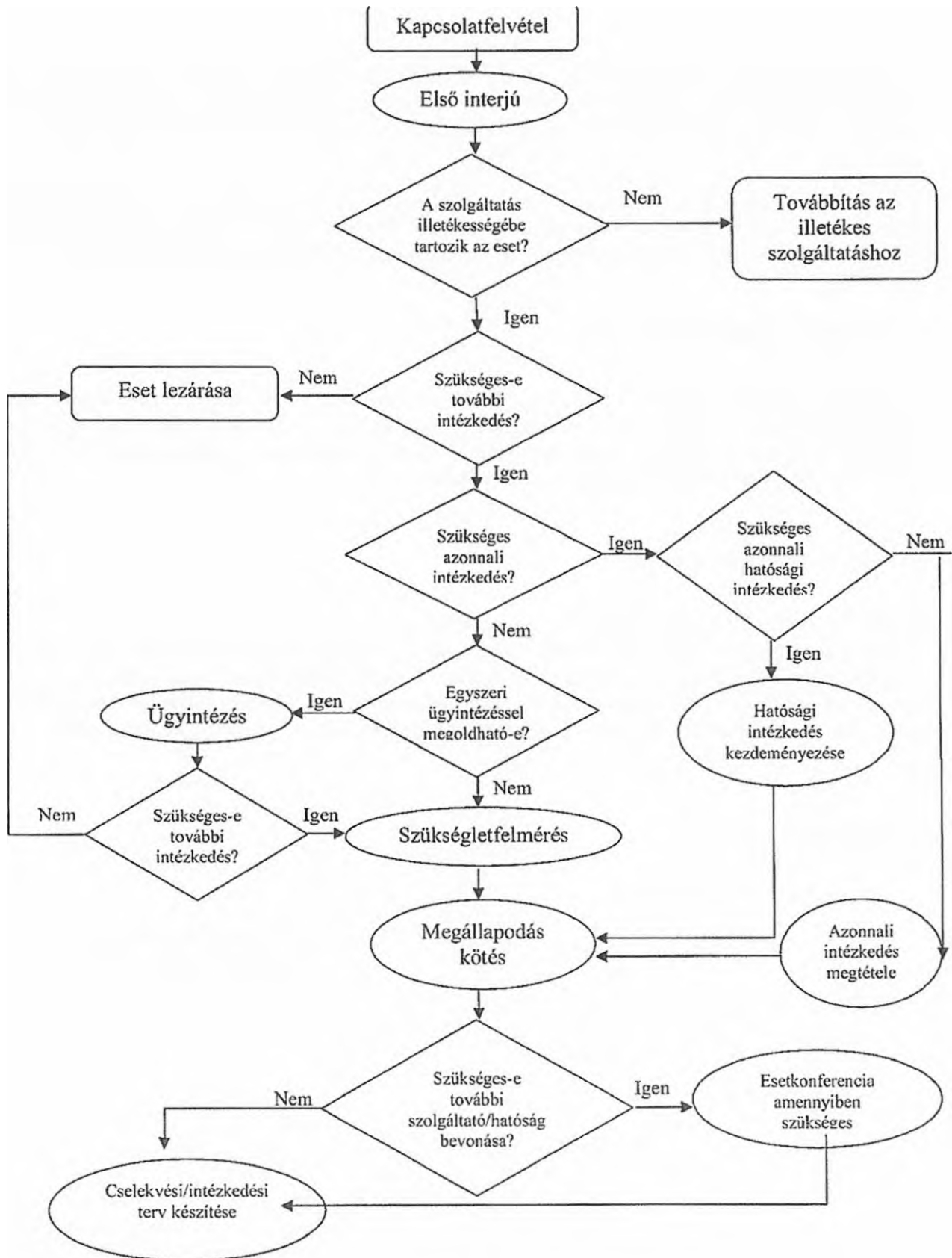

5. Belső kapcsolattartás (értekezletek, team)

A szakmai egység együttműködik a JSZSZGYK valamennyi szakmai egységével. Az együttműködés során a szervezeti egységnek minden olyan intézkedésnél, amelyik egy másik szervezeti egység működési területét érinti, az intézkedést megelőzően egyeztetési kötelezettsége van.

A team állandó tagja a szakmai vezető és a családsegítők. A team a szakmai vezető tanácsadó testülete. A team ülései hetente vagy szükség szerint, félfogadási időn kívül kerül lebonyolításra, amelyet a szakmai vezető hív össze minden, az egységet érintő témák megvitatása érdekében.

6. Külső kapcsolattartás

A szakmai egység kapcsolatot tart, együttműködik minden olyan külső szervezettel vagy intézménnyel mely a feladatellátást, a komplex családgondozást segíti. A feladatellátást nagyban segíti ha a kapcsolattartás az intézmény más szakmai egységeivel, a jelzőrendszeri tagokkal valamint a civil szervezetekkel is szoros és jól működő.

7. Záró rendelkezések

A jelen Ügyrend a kihirdetését követő napon lép hatályba.

A szakmai vezetőnek kell gondoskodni, hogy az ügyrendben foglalt előírásokat az érintett munkatársak megismerjék és annak tényét az ügyrend 1. mellékletben aláírásukkal igazolják.

A szakmai egység aktualizált ügyrendjét az abban szükségessé vált változást követő 60 napon belül el kell készítenie a szakmai vezetőnek és jóváhagyásra megküldeni az intézményvezető részére.

Budapest, 2024.

Szűrszabóné Tóth Tímea
szakmai vezető





**A JÓZSEFVÁROSI SZOCIÁLIS SZOLGÁLTATÓ ÉS GYERMEKJÓLÉTI KÖZPONT
GAZDASÁGI SZERVEZETÉNEK
ÜGYRENDJE**

Hatályba lépés dátuma: 2024. hó ...

Jóváhagyta: Takács Gábor
intézményvezető

Készítette: Csendes Antalné
gazdasági vezető

194

Tartalom

1. Bevezetés.....	4
2. A szabályzat célja, tartalma.....	4
3. A szabályzat hatálya.....	4
4. GAZDASÁGI SZERVEZET	4
4.1. A Gazdasági Szervezet vezetőinek jogállása, feladata és hatásköre	5
4.2. Gazdasági Szervezet munkakörök.....	6
1. Gazdasági vezető.....	6
2. Gazdasági vezető-helyettes.....	7
3. Pénzügyi ügyintéző, kötelezettségvállalás nyilvántartó	8
4. Könyvelő, számviteli ügyintéző	9
5. Munkaügyi, személyügyi ügyintéző.....	10
6. Adminisztrátor	11
7. Kézbesítő	12
4.3. Közétkeztetés és szociális étkezés munkakörök.....	12
1. Élrelmezési ügyintéző feladatai (eszköznyilvántartó/leltározó)	12
2. Gazdasági ügyintéző.....	13
3. Konyhai dolgozó	13
4.4. Mosoda	13
1. Szociális munkás	14
2. Mosodai dolgozó, takarító	14
5. A gazdálkodással összefüggő munkafolyamatok	14
5.1. A költségvetés tervezéssel összefüggő feladatok	14
5.2. Az előirányzatokkal való gazdálkodás	15
1. Előirányzatok kezelése	15
2. Előirányzatok felhasználása	16
5.3. Pénzügyi, számviteli feladatok.....	16
1. Szerződések	16
2. Számlák kezelésének folyamata	16
3. Pénzforgalom folyamata.....	17

4.	Könyvelés folyamata	17
5.	Adóbevallások készítésének folyamata	17
6.	Pályázatok pénzügyi kezelésének folyamata.....	17
7.	Pénzkezelés, gazdálkodási jogkörök	17
8.	Számviteli nyilvántartások vezetése	18
5.4.	Adatszolgáltatáshoz, beszámoló készítéséhez kapcsolódó feladatok	18
1.	Időközi költségvetési jelentés.....	18
2.	Időközi mérlegjelentés.....	18
3.	A költségvetési beszámoló összeállításával kapcsolatos feladatok	18
5.5.	Statisztikai adatszolgáltatás és állami támogatás igénylés	19
1.	Az állami támogatások igénylésének, elszámolásának folyamata.....	19
2.	Gazdálkodáshoz kapcsolódó statisztikai jelentés	19
5.6.	Munkaügyi, bér-gazdálkodási folyamatok.....	20
1.	Alkalmazottak kinevezésével, foglalkoztatásával kapcsolatos folyamatok	20
2.	Dolgozókhoz kapcsolódó nyilvántartások folyamata.....	20
3.	KIRA adatszolgáltatás folyamata	20
4.	Tanulmányi szerződések, továbbképzések folyamata	20
5.7.	Leltározás, selejtezés, vagyon hasznosítása.....	20
1.	Leltározás folyamata.....	20
2.	Selejtezés folyamata	20
5.8.	Vagyon használata, hasznosítása.....	21
1.	A vagyongazdálkodás alapvető követelményei.....	21
6.	Belső kontrollrendszer működtetése, belső ellenőrzés	21
1.	Belső Kontrollrendszer	21
2.	Belső ellenőrzés	21
7.	Záró rendelkezések	21
1.	számú melléklet.....	22
	MEGISMERÉSI NYILATKOZAT.....	22

1. Bevezetés

Józsefvárosi Szociális Szolgáltató és Gyermekjóléti Központ (továbbiakban: JSzSzGyK) **Gazdasági szervezettel** rendelkező költségvetési szerv.

Az államháztartásról szóló törvény végrehajtásáról szóló 368/2011. (XII.31.) Korm. rendelet (továbbiakban: Ávr.) 10/A. § szerint a gazdasági szervezetnek a 13. § (5) bekezdése szerinti ügyrenddel kell rendelkeznie. A gazdasági szervezet ügyrendjében nem kell szabályozni a 13. § (2)-(3a) bekezdése szerint kiadott szabályzatokban rendezett kérdéseket.

Az Ávr. 13.§ (5) bekezdés szerint a költségvetési szerv szervezeti egységei által ellátott feladatok munkafolyamatainak leírását, a szervezeti egység vezetőinek és alkalmazottainak feladat- és hatáskörét, a helyettesítés rendjét, továbbá a szervezeti egység költségvetési szervezeten belüli belső és azon kívüli külső kapcsolattartásának módját, szabályait - ha azokról a szervezeti és működési szabályzat vagy a költségvetési szerv más szabályzata nem rendelkezik - a szervezeti egységek ügyrendje tartalmazza.

Az Ávr. fenti rendelkezéseinek végrehajtása érdekében, a JSzSzGyK **Gazdasági Szervezetének Ügyrendje** az alábbiak szerint kerül meghatározásra.

2. A szabályzat célja, tartalma

A szabályzat célja, hogy a gazdasági szervezeten belül, tevékenységi körönként meghatározza a vezetők és munkatársak gazdálkodással, pénzügy és számvittel összefüggő feladatait, hatáskörét, továbbá a működés rendjét az egyes folyamatok lebonyolításának módját. A szabályzat a következő feladatok ellátásához tartalmaz kötelező előírásokat:

- az éves költségvetés tervezéséhez,
- az előirányzatokkal való gazdálkodáshoz,
- a pénzügyi számviteli feladatokhoz,
- a pénzkezeléshez,
- a számviteli nyilvántartások vezetéséhez,
- a kötelező adatszolgáltatásokhoz, a beszámolók elkészítéséhez,
- a gazdálkodáshoz kapcsolódó statisztikai jelentéshez,
- a munkaerő gazdálkodáshoz,
- az intézményüzemeltetési, fenntartási, működtetési feltételeinek biztosításához,
- a vagyon használatához, hasznosításához
- belső kontrollrendszer működtetéséhez

3. A szabályzat hatálya

Az Ügyrend személyi és tárgyi hatálya kiterjed a Gazdasági Szervezetre, a hozzá tartozó szervezeti egységekre és a Gazdasági Szervezet, valamint a hozzá tartozó szervezeti egységek közalkalmazottaira, munkavállalóira.

4. GAZDASÁGI SZERVEZET

A gazdasági szervezet fogalmát az Ávr. 9.§-a határozza meg, mely szerint:

A gazdasági szervezet

- a költségvetés tervezéséért, az előirányzatok módosításának, átcsoportosításának és felhasználásának (a továbbiakban együtt: gazdálkodás) végrehajtásáért, a finanszírozási, adatszolgáltatási, beszámolási és a pénzügyi, számviteli rend betartásáért, és

- a költségvetési szerv és a hozzá rendelt költségvetési szervek működtetéséért, a használatában lévő vagyon használatával, védelmével összefüggő feladatok teljesítéséért felelős szervezeti egység.

A gazdasági szervezet kifejezés egyrészt a JSzSzGyK-t, mint az ellátási körébe tartozó költségvetési szervek gazdasági szervezetét, másrészt a JSzSzGyK-n belül, a gazdálkodási folyamatokkal foglalkozó szervezeti egységet is jelenti. Jelen Ügyrend vonatkozásában a JSzSzGyK-n belüli gazdasági szervezetet kell érteni.

Külön munkamegosztási megállapodás keretében a gazdasági szervezet biztosítja a hozzárendelt költségvetési szervek - **Józsefvárosi Óvodák** (továbbiakban: JÓK) és a **Józsefvárosi Egyesített Bölcsődék** (továbbiakban: JEB) - gazdálkodási feladatainak ellátását is.

A gazdasági szervezet felépítését és feladatait az SzMSz tartalmazza.

A gazdasági szervezet feladata:

- a) a JSzSzGyK, illetve a hozzá rendelt intézmények előirányzatai tekintetében a tervezési, gazdálkodási, finanszírozási, adatszolgáltatási és beszámolási feladatok,
- b) a JSzSzGyK, illetve a hozzá rendelt intézmények működtetésével, a vagyon használatával, védelmével kapcsolatos feladatok,
- c) a köznevelési intézményekben a közétkeztetés biztosítása,
- d) a Szociális étkezés és a Nappali Ellátás keretében étkezőkkel kapcsolatos megrendelés és lemondás, állami támogatás igénylésére és elszámolására
- e) a Józsefvárosi Közösségi Mosodák üzemeltetése.

A gazdasági szervezet engedélyezett létszáma 20 fő.

A gazdasági szervezethez tartozik a köznevelési intézmények étkeztetésének és a mosodai feladatoknak az ellátása.

A köznevelési intézmények étkeztetésnél 25 fő, a mosodában 5,5 fő foglalkoztatott dolgozik.

A 20 főből 2 fő vezető, 18 alkalmazott, a 25 főből 1 fő csoportvezető és 24 fő alkalmazott, a mosoda esetén 5,5 fő alkalmazott.

Gazdasági Szervezet
(JSZSZGYK-GSZ) 41201
1089 Bp., Kálvária tér 13.
<ul style="list-style-type: none"> • 1 fő gazdasági vezető • 1 fő gazdasági vezető helyettes • 3 fő munkaügyi ügyintéző • 3 fő könyvelő /számvetési ügyintéző • 1 fő belső ellenőr • 5 fő pénzügyi ügyintéző • 3 fő kötelezettségvállalást nyilvántartó • 1 fő pénztáros • 1 fő adminisztrátor • 1 fő kézbesítő
Összesen: 20 fő

Köznevelési Intézmények étkeztetése 41204
<ul style="list-style-type: none"> • Józsefvárosi Óvodák, • a kerületi általános iskolák • Németh László Általános Iskola, • Losonci téri általános iskola, • Deák Diák Általános Ének-zenei Iskola és Gimnázium, Vajda Péter Általános Iskola, • Molnár Ferenc Általános Iskola, • Deák Diák Általános Iskola és Gimnázium • Bauer Sándor utcai tagintézménye, • JEGYMI Általános Iskola
20 fő konyhai dolgozó 3 fő gazdasági ügyintéző 2 fő eszköznyilvántartó, élelmezési ügyintéző
Összesen: 25 fő

Józsefvárosi Közösségi Mosoda 41203
1086 Bp., Szerdahelyi u. 13.
1089 Budapest, Diászegi Sámuel utca 13.
<ul style="list-style-type: none"> • 0,5 fő szociális munkás-tanácsadó • 1 fő segítő munkatárs • 1 fő szociális gondozó, • 2 fő mosodai alkalmazott, • 1 fő takarító
Összesen: 5,5 fő

4.1. A Gazdasági Szervezet vezetőinek jogállása, feladata és hatásköre

A gazdasági szervezet felelős vezetője a gazdasági vezető. A gazdasági vezető vezeti és ellenőrzi a Gazdasági Szervezetet. A gazdasági vezetőt a gazdasági vezető helyettes helyettesíti.

A Gazdasági Szervezet munkatársai felett a munkáltatói jogokat a JSzSzGyK vezetője gyakorolja. A munkavállalókat a gazdasági vezető javaslata alapján az Intézményvezető nevezi ki. A gazdasági szervezet dolgozóinak munkaköri leírását a gazdasági vezető készíti el, és terjeszti jóváhagyásra az Intézményvezető elé. A munkavállalók helyettesítéséről a gazdasági vezető gondoskodik.

A gazdasági szervezet munkatársainak részletes feladatait a munkaköri leírások tartalmazzák. A munkaköri leírások elkészítéséért a folyamatos frissítéséért a gazdasági vezető a felelős.

4.2. Gazdasági Szervezet munkakörök

1. Gazdasági vezető

A gazdasági vezető feletti munkáltatói jogok gyakorlása a vonatkozó hatályban lévő jogszabályi rendelkezések szerint történik. Egyéb munkáltatói jogokat az intézményvezető gyakorolja a közalkalmazottak jogállásáról szóló 1992. évi XXXIII. törvény figyelembevételével. A kinevezési jogkör gyakorlója a Budapest Főváros VIII. kerület Józsefváros Polgármestere (vezetői megbízás, megbízás visszavonása).

A gazdasági vezető a feladatait a költségvetési szerv vezetőjének közvetlen vezetése és ellenőrzése mellett látja el. A gazdasági vezető az általa ellátott feladatok tekintetében a költségvetési szerv vezetőjének helyettese abban az esetben is, ha a munkaköri elnevezése, beosztása ezt nem jelöli.

A gazdasági vezető átmeneti vagy tartós akadályoztatása esetén a költségvetési szerv vezetője haladéktalanul köteles gondoskodni helyettesítéséről, a gazdasági vezetői álláshely megüresedése esetén annak betöltéséről.

Az álláshely betöltéséig tartó átmeneti időszakra a költségvetési szerv vezetője írásban az Ávr. 55. § (3) bekezdése szerinti végzettségű alkalmazottat jelöl ki a gazdasági vezetői feladatok ellátására a gazdasági vezető kinevezésére jogosult személy egyetértésével (polgármester).

Gazdasági vonatkozású kérdésekben az Intézményvezetővel egyeztetve az intézmény egészére kiterjedően érvényes intézkedéseket tesz. Az intézmény gazdasági helyzetéről, tevékenységét jellemző mutatókról rendszeres beszámolási kötelezettséggel tartozik az intézményvezető részére.

Feladata

Az intézmény gazdasági munkájának megszervezése, és irányítása, ezen belül:

- az ellenőrzés, illetve ezzel kapcsolatos tevékenység megszervezése;
- költségvetés elkészítése, összehangolása,
- időszaki beszámolók készítése;
- az intézmény beszerzéseinek szervezése és ellenőrzése, a döntések előkészítése
- az érvényes számviteli, pénzügyi jogszabályok, utasítások alapján az intézmény könyvviteli, elszámolási, vagyon nyilvántartási és bizonylati rendjének kidolgozása,
- az ehhez kapcsolódó intézményi szabályzatok betartásának ellenőrzésén keresztül az intézmény szabályszerű gazdálkodásának biztosítása;
- a vagyonvédelem a bér gazdálkodási feladatok megszervezése és irányítása,
- a bér gazdálkodásra vonatkozó jogszabályok betartásának ellenőrzése;
- a pénzügyi, számviteli és munkaügyi dolgozók munkájának irányítása és ellenőrzése;

Ellenőrzési feladatai

Vezetői ellenőrzés

Havonta a gazdálkodási keretek és az erre irányuló intézkedések ellenőrzése, havonta a likviditás ellenőrzése, külső ellenőrző szervek által előírt feladatok végrehajtásának ellenőrzése, az intézmény belső ellenőrzési jegyzőkönyveiben a gazdasági szervezetre javasolt vagy előírt feladatok alapján intézkedési terv készítése és végrehajtásának ellenőrzése.

Munkafolyamatba épített ellenőrzés havonta- hetente a munkamenetek folyamatosságának érdekében a határidők ellenőrzése, naponta az aláírási jogkör gyakorlása során az aláírandó iratok tartalmi és formai ellenőrzése.

Külső kapcsolatokat tart

Budapest Főváros VIII. kerület Józsefváros Önkormányzat Polgármesteri Hivatal illetékes munkatársaival, a Magyar Államkincstár Budapesti és Pest Megyei Regionális Igazgatóságával (továbbiakban: MÁK), a Nemzeti Adó és Vámhivatallal (továbbiakban: NAV), a Központi Statisztikai Hivatallal (a továbbiakban KSH) szükség szerint más, az intézménnyel gazdálkodási kapcsolatban lévő szervezetekkel.

Felelős

- Az intézmény gazdasági munkájának megszervezéséért, irányításáért és ellenőrzéséért,
- a gazdálkodásra vonatkozó jogszabályok betartásáért,
- gazdálkodást érintő adatszolgáltatási kötelezettségek teljesítéséért;
- az intézmény költségvetésének elkészítéséért és végrehajtásáért,
- a beszámolók elkészítéséért;
- az intézmény beszerzései és esetlegesen közbeszerzései jogszabályoknak megfelelő lebonyolításáért;
- az intézmény könyvviteli, elszámolási, vagyon nyilvántartási és bizonylati rendjének kidolgozásáért,
- a gazdálkodás szabályszerűségének biztosításáért;
- a vagyonvédelemi tevékenység megszervezéséért;
- a bér gazdálkodási feladatok megszervezéséért, irányításáért és ellenőrzéséért.

Tartós távolléte esetén helyettese a gazdasági vezető helyettes.

Hatásköre, jogköre

Pénzügyi ellenjegyzési jogkörrel rendelkezik.

Elektronikus banki aláírással rendelkezik a JSzSzGyK, a JÓK és a JEB összes bankszámláját illetően.

Önálló kiadmányozási jogkörrel rendelkezik. Gyakorolja átruházott hatáskörben az egyes munkáltatói jogköröket. Javaslatot tesz jutalmazásra, kinevezésre, rendkívüli munkavégzés elrendelésére, helyettesítés esetén helyettesítési díj megállapítására, engedélyezi a gazdasági szervezet és hozzá tartozó szakmai egységek szabadságát (fizetés nélkül szabadság kivételével), teljesítést igazol.

2. Gazdasági vezető-helyettes

Feladata

- A főkönyvi kivonat és a főkönyvi számlák tartalmi ellenőrzése havi rendszerességgel,
- bevételi és kiadási előirányzatok figyelése, átcsoportosítások kezdeményezése,
- előirányzatok nyilvántartása,
- havi adatszolgáltatások elkészítése, negyedéves mérlegjelentések elkészítése, feladása a KGR-be,
- az elemi költségvetési beszámoló előkészítése, egyeztetése, rögzítése a KGR-K11-be,
- esetenként kimutatások készítése a Polgármesteri Hivatal felé.

Pénzügyi ellenjegyzői jogkörrel rendelkezik.

Munkafolyamatba épített ellenőrzés

Napi munkamenet során a bizonylatok tartalmi, szűrőpróbaszerű ellenőrzése, a változtatást igénylő megállapítások írásba foglalása a költségvetési és pénzügyi fegyelem érdekében naponta az aláírási jogkör gyakorlása során az aláírandó iratok tartalmi és formai ellenőrzése.

Hatásköre, jogköre

Pénzügyi ellenjegyzési jogkörrel rendelkezik.
Helyettesíti a gazdasági vezető távollétében.

Felelőssége a gazdasági vezető felelősségével azonos.

3. Pénzügyi ügyintéző, kötelezettségvállalás nyilvántartó

A pénzügyi dolgozók a gazdasági szervezet közvetlen irányításával, ellenőrzésével látják el feladatukat. Biztosítják a gazdálkodással, pénzforgalommal kapcsolatos feladatok ellátását, az ehhez kapcsolódó tervezési, nyilvántartási, beszámolási, jelentési kötelezettségek teljesítéséhez az adatszolgáltatást. A Gazdasági Szervezetnél a pénzügyi dolgozók kijelölés alapján rendelkeznek érvényesítői jogkörrel, pénzügyi ellenjegyzői jogkörrel, és pénztárellenőri jogkörrel.

Feladata

- Számlázás, számlaellenőrzés;
- banki és pénztári pénzforgalom lebonyolítása;
- pályázatok pénzügyi kezelése;
- közreműködés a költségvetés előkészítésében,
- szerződés nyilvántartás, pénzügyi lebonyolítás, elszámolások elkészítése;
- előirányzatok, kötelezettségvállalások, szerződések, nyilvántartása,
- pénzforgalomhoz kapcsolódó tételek számviteli rendszerben rögzítése,
- adósok állományának kezelése;
- analitika vezetése,
- jelentések, közreműködés a költségvetési beszámoló elkészítésében, a nyilvántartások folyamatos vezetése;
- az analitikus könyvelés teendőinek ellátása;
- időszaki ellenőrzések, egyeztetések elvégzése a különböző elszámolások között;
- a könyvelési bizonylatok rendezése, irattározása, megőrzése, időszakos selejtezése az intézményi iratkezelési szabályzat alapján
- szigorú számadású nyomtatványok nyilvántartása és kezelése.

Bonyolítják az intézmény banki forgalmát. A beérkező és a számviteli törvény előírásai szerint kitöltött számlákat rögzítik a CT-EcoStat rendszerben. Hibás számla kitöltés észlelésénél a számla visszaküldésére intézkedések tétele. A számlák ellenőrzése, kontírozása és érvényesítése. A rögzített számlákhoz utalványrendelet kiállítása, utalványozott bizonylatok elektronikus utalása.

Hatásköre és jogköre

Bonyolítja az intézmény banki forgalmát. Folyamatosan és naprakészen vezeti a banki utalás kezeléséhez kapcsolódó esetleges nyilvántartásokat. Aláírja saját dokumentációit (kontírlap).

Bankszámla feletti rendelkezési joggal a pénzügyi ügyintézők kijelölés alapján rendelkeznek az intézmény (JSzSzGyK, JEB, JÓK) által nyitott összes számlára vonatkozóan – kivétel a Magyar Államkincstárnál vezetett, VEKOP pályázathoz kapcsolódó számla, a számlák felsorolása a pénzkezelési szabályzatban található.

A pénzügyi feladatokat ellátók egymást helyettesítik, részletes feladatukat a munkaköri leírás tartalmazza.

Felelőssége

Felelős a munkaköri leírásban meghatározott feladatok maradéktalan ellátásáért, a határidők betartásáért, nyilvántartások, adatszolgáltatások, jelentések tartalmi és formai helyességéért, az adatok valóságáért és a bizonylatok megőrzéséért.

A pénzügyi csoporthoz tartozik 1 fő főpénztáros. Ellátja a főpénztárral kapcsolatos teendőket számlákat és pénztárbizonylatokat rögzít.

Főpénztáros

- Készpénz szükséglet felmérése, a készpénz igénylése, a szükséges nyomtatványok kitöltése,
- a készpénz előírás szerinti felvétele, a felvett pénz bevételezése,
- az alapbizonylatok alaki és tartalmi (számszaki) felülvizsgálata, számlák kiállítása,
- a pénztárba befizetett összeg átvétele, a készpénz előírás szerinti kifizetése,
- pénztárárlatra vonatkozó előírások betartása,
- a pénztárjelentés elkészítése, bizonylati fegyelem betartása, a pénztárban tárolt szigorú számadású nyomtatványok kezelése, nyilvántartása,
- a bevételi és kiadási pénztárbizonylatok kiállítása, nyilvántartások, elszámolások vezetése,
- a CT Eco-Stat integrált számviteli rendszer keretében kezeli a pénztárt (számlák, bevételi, kiadási pénztárbizonylatok, pénztárjelentés készítése),
- amennyiben számítógépes rendszer nem működik, szigorú számadású számla, bevételi és kiadási pénztárbizonylat és pénztárjelentés kézi kiállítása,
- adóbevallások: áfa, cégautó adó, rehabilitációs hozzájárulás elkészítése, bevallása;

A pénztáros feladatait részletesen a Pénzkezelési szabályzat tartalmazza.

Hatásköre és jogköre

Bonyolítja az intézmények készpénz forgalmát. Folyamatosan és naprakészen vezeti a készpénz kezeléséhez kapcsolódó nyilvántartásokat. Aláírja saját dokumentációit (bevételi és kiadási pénztárbizonylat, pénztárnapló). Felhatalmazás alapján biztosítja a Főpénztár pénzellátását.

Felelőssége

Felelős a munkaköri leírásban meghatározott feladatok maradéktalan ellátásáért, a határidők betartásáért, nyilvántartások, adatszolgáltatások, jelentések tartalmi és formai helyességéért, az adatok valódiságáért és a bizonylatok megőrzéséért. A főpénztáros a főpénztárt önállóan, teljes anyagi, büntetőjogi felelősség mellett, elszámolási kötelezettséggel kezeli.

A főpénztárost a főpénztár helyettes helyettesíti.

4. Könyvelő, számviteli ügyintéző

A számviteli dolgozók a gazdasági vezető közvetlen irányításával, ellenőrzésével látják el feladatukat. Biztosítják a gazdálkodással kapcsolatos feladatok ellátását, az ehhez kapcsolódó tervezési, nyilvántartási, beszámolási, jelentési kötelezettségek teljesítését.

Feladata

- Az intézményi költségvetésekben meghatározott előirányzatok naprakész könyvelése, módosítások átvezetése;
- a munkabér, banki és pénztári pénzforgalom naprakész könyvvezetése,
- pályázatok pénzügyi kezelése, analitika vezetése,
- követelések, kötelezettségek állományának kezelése, analitika vezetése,
- azonosítás alatt álló tételek azonosítása, rendezése, leltár készítése;
- jelentések, költségvetési beszámoló előkészítése,
- az állományváltozások könyvelése
- az analitikus és főkönyvi könyvelés teendőinek ellátása;
- időszaki ellenőrzések, egyeztetések elvégzése;
- a könyvelési bizonylatok rendezése, irattározása, megőrzése, időszakos selejtezése az intézményi iratkezelési szabályzata alapján,
- könyveli a bevételi számla forgalmát.

Kijelölés alapján érvényesítői jogkörrel rendelkeznek, kezeli a banki terminált, bankszámla feletti rendelkezési joga van (JSzSzGyK, JEB, JÓK) által nyitott összes számlára vonatkozóan – kivétel MÁK-nál vezetett VEKOP pályázati számla.

Hatásköre és jogköre

Naprakészen könyvelik a banki és a pénztári forgalmat a Ct-EcoStat integrált rendszerben. Elvégzik az éves zárás-nyitás teendőit. Előkészítik az időközi mérlegjelentést, pénzforgalmi jelentést, feltöltik azt a KGR rendszerbe.

Egymást helyettesítik távollétükben.

Felelőssége

A munkaköri leírásban meghatározott feladatok maradéktalan ellátásáért, a határidők betartásáért, nyilvántartások, adatszolgáltatások, jelentések tartalmi és formai helyességéért, az adatok valódiságáért és a bizonylatok megőrzéséért.

A könyvelők egymást helyettesítik.

5. Munkaügyi, személyügyi ügyintéző

A munkaügyi dolgozók a gazdasági vezető közvetlen irányításával, ellenőrzésével látják el feladatukat. Biztosítják a bérigazgatással, a munkaügyi feladatokkal, számfejtéssel, nyilvántartási és jelentési kötelezettségek teljesítésével összefüggő teendők ellátását.

Feladata

- Személyügyi feladatok ellátása;
- a közalkalmazotti jogviszonyok és egyéb munkavégzésre irányuló jogviszonyok megkötésével kapcsolatos adminisztratív teendők ellátásának biztosítása;
- a munkaügyi és költségvetési előírásoknak megfelelő létszám és bérigazgatási rend kialakítása;
- a dolgozók szabadságának megállapítása, évente a változások közlése a dolgozókkal, az igénybe vett szabadság nyilvántartása;
- a munkabérek és egyéb juttatások, az egyéb bérjellegű kifizetések elszámolási feladatainak végrehajtása, a szükséges adatszolgáltatás teljesítése a MÁK, valamint a pénzügy számvitel, fenntartó részére;
- a személyi jövedelemadó számfejtéséhez és a társadalombiztosítási ellátáshoz szükséges adatszolgáltatás teljesítése;
- a munkabérek és pótlékok, valamint a személyi adatok kötelező nyilvántartásának vezetése;
- a munkaköri leírások, besorolások, munkaügyi nyilvántartások adminisztrációs feladatainak teljes körű ellátása;
- a társadalombiztosítási jogszabályok és egyéb előírások naprakész ismerete és a változásokról az intézményvezetés tájékoztatása,
- munkaüggyel kapcsolatos feladatok elvégzése a KIRA rendszerben (felvétel, kilépés, átsorolás),
- kimutatás készítése a belépő és kilépő dolgozókról, a tartós távollévókról és egyéb változásokról,
- tanulmányi szerződések nyilvántartása, továbbképzések teljesítésének nyilvántartása, szociális szakvizsgák, iskolai és szakképzettségek dokumentumainak kezelése, változások jelentése, kreditpontok nyilvántartása, éves szinten a továbbképzések teljesítésének kimutatása,
- fizetési előlegek nyilvántartása,

- szabadság kimutatás ellenőrzése belépéskor, illetve kilépéskor, a közalkalmazottak éves szabadságának megállapítása, a szabadság nyilvántartás ellenőrzése, gyermekápolásból visszatérő dolgozók kiértékelése, szabadság megállapítása, fizetés nélküli szabadsággal kapcsolatos ügyintézés,
- a személyi munkaügyi nyilvántartás naprakész vezetése,
- közalkalmazotti, illetve munkáltatói igazolások kiadása, ellenőrzése,
- munka alkalmassági vizsgálatokról készült igazolások nyilvántartása,
- havi létszám és bérkimutatások készítése,
- főállású közalkalmazottak illetmény számfejtésének ellenőrzése,
- megbízási szerződéses dolgozók nyilvántartása, illetmény számfejtésének ellenőrzése, szükség esetén számfejtése,
- változó bér, távollét, teljesítés igazolás ellenőrzése,
- soros előrelépés előkészítése,
- jubileumi jutalmak, hűségjutalmak kimutatásának elkészítése,
- a MÁK-tól kapott könyvelési értesítő szűrőpróbaszerű ellenőrzése, állandó kapcsolattartás a MÁK bérszámfejtővel,
- nem rendszeres illetmények számfejtése;
- költségvetéshez, mérleghez, beszámolóhoz a létszám és az illetményhez kapcsolódó adatok megadása a pénzügyi és számviteli csoport felé,
- a statisztikai adatszolgáltatások létszám és bér adatainak kitöltése, munkaügyi iratok irattározása, megőrzése, időszakos selejtezése az intézményi iratkezelési szabályzat alapján,
- bérfeladás elkészítése könyvelésre történő átadása, a bér személyenkénti, szervezeti egységenkénti analitikus nyilvántartása, költségvetés tervezéséhez táblázatok kitöltése.

Hatásköre és jogköre

Felvételi kérelem, megszüntető iratok alapján a munkavállalók kinevezése, megszüntető irat készítése. Naprakészen vezeti az analitikus nyilvántartásokat. Adatokat szolgáltat a költségvetés tervezéséhez, beszámoló készítéshez. Teljesítés igazolás alapján számfejtő a nem rendszeres juttatásokat.

Felelőssége

Felelős a munkaköri leírásban meghatározott feladatok maradéktalan ellátásáért, a határidők betartásáért, nyilvántartások, adatszolgáltatások, jelentések tartalmi és formai helyességéért, az adatok valódiságáért és a bizonylatok megőrzéséért.

A munkaügyi dolgozók egymást helyettesítik.

6. Adminisztrátor

Feladata

A gazdasági szervezet tevékenységének segítse. Munkáját a gazdasági vezető közvetlen irányítása alatt végzi. Ellátja a Gazdasági szervezet hivatalos adminisztrációjával, iratkezelésével, illetve levelezésével kapcsolatos teendőket. A gazdasági szervezethez, a gazdasági vezetőhöz érkező levelek, aláírásra küldött anyagok ellenőrzése, előkészítése, a bejövő és kimenő levelek iktatása, kezelése, postázásra való előkészítése, szakmai anyagok sokszorosítása, számlák előkészítése teljesítésigazolásra.

Felelőssége

A beérkező iratok számlák iktatása, naprakészség, titoktartási kötelezettség.

Az adminisztrátor és a kézbesítő egymást helyettesítik.

7. Kézbesítő

Feladata

Az intézményen belül és intézmények, irodák, telephelyek és egyéb partnerek között küldeményeket, leveleket kézbesít, kisebb csomagokat szállít, illetve kisegítői feladatokat lát el postai úton, személyes kézbesítéssel. Egyeztetni az elvégzendő feladatot a vezetőjével, átveszi a kézbesítendő küldeményeket, ellenőrzi a küldemények darabszámát, a kézbesítési címet, meggyőződik a küldemények ép, sértetlen állapotáról, gondoskodik a sérült küldemények megfelelő kezeléséről. Jelzi a sérülést a vezetőjének, ellenőrzi a díjazás, bérmentesítés helyességét, kezdeményezi a helytelen adatok javítását, kézbesítésre, postázásra előkészíti a küldeményeket, gondoskodik a rábízott küldemények, értékek biztonságos őrzéséről. A partnerek által, vagy az adott intézmény részére küldött küldeményeket elhozza, soron kívül kézbesíti a sürgős küldeményeket, sikertelen kézbesítés esetén jelzi azt a vezetőjének, illetve ismételten megkísérli a kézbesítést. Eleget tesz elszámolási kötelezettségeinek, kifutói feladatokat végez, adminisztrál, kézbesítő könyvet vezet, a vezetőt rendszeres tájékoztatja a végzett munkájáról.

Felelős

A küldemények pontos kézbesítése, titoktartási kötelezettség.

Az adminisztrátor és a kézbesítő egymást helyettesítik.

4.3. Közétkeztetés és szociális étkezés munkakörök

A gazdasági szervezeten belül történik a közoktatási intézmények és a szociális étkeztetés biztosítása. Ezen feladatkódon 25 álláshely van a következő megoszlásban:

- 3 fő iskolai gazdasági ügyintéző
- 2 fő ételmezési ügyintéző (eszköznyilvántartó, leltározó), ebből 1 fő csoportvezető
- 20 fő konyhai dolgozó

1. Ételmezési ügyintéző feladatai (eszköznyilvántartó/leltározó)

A JSzSzGyK-hoz tartozó közoktatási intézmények étkezési befizetéseinek feldolgozása egyeztetése az étkezési programból kinyert befizetési összesítő alapján. Étkezési alap illetve pótrendelések, gyerek és felnőtt tekintetében egyaránt, lerendelések bonyolítása. Havi rendszerességgel az étkezési programból kinyert adatok egyeztetése a megrendelésekkel. Kimutatások készítése havi rendszerességgel. Esetenkénti kimutatások készítése a fenntartó felé. A speciális étrendet igénylő gyerekek név szerinti nyilvántartása. Az átutalással történő étkezés befizetés pénzügyi teljesülésének folyamatos ellenőrzése. Az állami támogatás igényléshez és elszámoláshoz kapcsolódó adatszolgáltatások teljesítése.

Mint eszköznyilvántartó, leltározó feladataik az intézmények kis és nagy értékű tárgyi eszköznyilvántartása a CT-EcoSTAT rendszerben, analitikusan, a mérleg alátámasztása, valamint a leltározás-selejtezés lebonyolítása. Az eszközök nyilvántartásba vétele, a beérkezett számlák alapján a kis és nagy értékű tárgyi eszközök kontírozása, bevételi bizonylatok kiállítása, az üzembe helyezési okmányok kiállítása, a bevételi bizonylatok és üzembe helyezési okmányok továbbítása az intézmények felé. Az intézmények vagyonának nyilvántartása, leltárainak vezetése, a leltározást megelőzően a tárgyi eszközök, valamint a kis értékű tárgyi eszköz készletek egyeztetése, eltérések rendezése. A leltárfelvételi ívek kitöltése az intézményben található tényleges mennyiségek alapján, a felvett adatok rögzítése, eltérések rendezése, a tényleges mennyiségek alapján a leltár kiértékelése. Átadás-átvételek, kivezetések, ajándékozások, leírások átvezetése. A tárgyi eszközök értékcsökkenésének leírása, nullára írása, főkönyvvel való egyeztetése. Negyedévenként a beruházás statisztikai jelentés elkészítése és határidőre történő továbbítása, az analitika egyeztetése a főkönyvvel. Év végén az analitika főkönyvvel való egyeztetése, zárókészletek kinyomtatása. Az

intézmények igénye alapján a selejtezés lebonyolítása, a selejtezési jegyzőkönyv és mellékleteinek elkészítése, a lesejtezett eszközök kivezetése a nyilvántartásból. Leltározási ütemterv készítése, az intézmények leltárainak vezetése, a leltározást megelőzően a tárgyi eszközök, valamint a kis értékű tárgyi eszköz készletek egyeztetése, eltérések rendezése.

Távollétükben egymást helyettesítik.

Felelősök

A munkaköri leírásban meghatározott feladatok maradéktalan ellátásáért, a határidők betartásáért, nyilvántartások, adatszolgáltatások, jelentések tartalmi és formai helyességéért, az adatok valódiságáért és a bizonylatok megőrzéséért. A gazdasági ügyintézők és konyhai dolgozók munkájának koordinálása. Kijelölés alapján szakmai teljesítésigazolással rendelkeznek az étkezési számlák tekintetében. 1 fő csoportvezető pénzügyi ellenjegyzői joggal rendelkezik.

2. Gazdasági ügyintéző

Feladata

Az étkezési térítési díjak befizetésekének megszervezése, a beszedett térítési díjak bankszámlára történő befizetése. Koordinálják az étkezés lebonyolítását, folyamatos kapcsolatot tartanak fent az étkeztetést lebonyolító céggel – az élelmezési ügyintézőkkel. Az étkezési normatíva összeállításához adatot szolgáltatnak az élelmezési ügyintézők felé. Ellenőrzik a tisztítószer, fogyóeszköz nyilvántartást, koordinálják a konyhai dolgozók feladatellátását.

Felelős

A munkaköri leírásban meghatározott feladatok maradéktalan ellátásáért, a határidők betartásáért, nyilvántartások, adatszolgáltatások, jelentések tartalmi és formai helyességéért, az adatok valódiságáért és a bizonylatok megőrzéséért. Pénzkezeléssel megbízott munkavállalóként teljes anyagi felelősséggel tartozik.

A gazdasági ügyintézők egymást helyettesítik.

3. Konyhai dolgozó

Feladata

Változó telephelyen történik a munkavégzés, felelősök a tálaló, melegítő konyha szabályszerű működéséért, a tanulók és a dolgozók higiénikus étkezéséért. A HACCP rendszer előírásait betartja, vezeti az ezzel kapcsolatos adminisztrációt. Felelős az ANTSZ előírásainak maradéktalan megtartásáért. Felelnek az edények higiénikus előírásnak megfelelő mosogatásáért és tárolásáért. Anyagi felelősséggel tartoznak az átvett ételért, valamint a leltárban szereplő konyhai eszközök és berendezési tárgyak rendeltetésszerű használatáért. Adatot szolgáltatnak a gazdasági ügyintézőknek a hiányzó/elromlott/pótlandó/javítandó eszközökről, jelzik az élelmiszerrel kapcsolatos problémákat.

Felelősök

A munkaköri leírásban meghatározott feladatok maradéktalan ellátásáért, a higiénia és a HACCP szabályok betartásáért.

A konyhai dolgozók egymást helyettesítik.

4.4. Mosoda

Mosodai szolgáltatás, amelynek célcsoportja a kerületben élő emberek, akiknek szociális helyzetük és/vagy lakhatási körülményeik miatt nem vagy csak nagy nehézségek árán megoldható a textíliák mosása, szárítása.

1. Szociális munkás

Feladata

Szükség esetén egyéni tanácsadás a mosodai szolgáltatást igénybe vevő célcsoport tagjai számára, amelynek keretében törekszik arra, hogy felismerje és felismertesse a hozzá forduló emberek problémáit, konfliktusait, azok okait és – a lehetőségekhez mérten – elősegíti azok kezelését, megoldását, illetve javaslatot tesz társintézmények szolgáltatásainak igénybevételére. A helyi lakók, lakóközösségek tájékoztatása, a szolgáltatás igénybevételére történő felhívása. Közérdekű információszolgáltatás elsősorban szociális kérdésekben.

Felelős

A munkaköri leírásban meghatározott feladatok maradéktalan ellátásáért, a határidők betartásáért, nyilvántartások, adatszolgáltatások, jelentések tartalmi és formai helyességéért, az adatok valódiságáért és a bizonylatok megőrzéséért. Pénzkezeléssel megbízott munkavállalóként teljes anyagi felelősséggel tartozik. Felelőssége a Szociális munka Etikai Kódexének megfelelően végezni a munkáját.

A mosodai szociális munkások egymást helyettesítik.

2. Mosodai dolgozó, takarító

Feladata

Részvétel a szolgáltatást igénybe vevők moderálásában, regisztráció rögzítése, a szolgáltatások igénybe vevőiről vezeti az egyéni dokumentációt. Az egyéni kliens-dokumentáció kapcsán betartja a titoktartási kötelezettséget. Kezeli, és tisztán tartja a szolgáltatás biztosításához szükséges eszközöket (mosógépek, szárítók). A szolgáltatás ügyfélfogadási ideje után, a telephelyen feltakarít (port töröl, felsöpör, felmos). Megismeri és alkalmazza azokat a jogszabályokat, ügyintézési módokat, szokásos eljárásokat, amelyek lehetővé teszik az eredményes feladatellátást és nyomon követi azok változásait. Vezeti az intézményben szokásos valamennyi adminisztrációt, az igénybevételről nyugtát állít ki. Gondoskodik a mosó és tisztítószer megrendelésének előkészítéséről, lebonyolításáról, nyilvántartásáról és a takarékos felhasználásról.

Felelősök

A munkaköri leírásban meghatározott feladatok maradéktalan ellátásáért. A Pénzkezelési Szabályzat szerint működteti a pénzkezelő helyet, teljes anyagi felelősséggel tartozik. Felelős a tisztítószeres takarékos felhasználásáért.

A mosodai dolgozók egymást helyettesítik.

5. A gazdálkodással összefüggő munkafolyamatok

5.1. A költségvetés tervezéssel összefüggő feladatok

Az intézmények, rendelkezésre álló előirányzata az adott időszakban hatályos költségvetési törvény alapján a Budapest Fővárosi VIII. kerület Józsefváros Önkormányzat által kerül meghatározásra.

A felügyeleti szerv az intézmények részére meghatározza az általános és kötelezően érvényesítendő tervezési követelményeket, előfeltételeket, módszertant, előírásokat, valamint meghatározza a bevételi és a kiadási előirányzatok tervezésének módját.

Az intézmény költségvetési javaslatát a Főváros VIII. Kerület Józsefváros Önkormányzat által kiadott irányelvek és költségvetési koncepciója alapján az intézmények készítik el a Gazdasági Szervezet szakmai segítségnyújtása, és ellenőrzése mellett.

A költségvetési javaslat elkészítése során figyelembe kell venni az Áht., valamint az Ávr., továbbá az Áhsz. és egyéb jogszabályok előírásait is.

Az intézmény a költségvetés tervezésekor az előző év kiadási előirányzatát alapul véve a személyi juttatások kivételével a szintre hozás összegével számol.

Az intézmény költségvetési javaslatát úgy kell összeállítani, hogy az külön tartalmazza címrendekként (közfeladat ellátás) a kötelező és az önként vállalt feladatok adatait.

A tervezés során valamennyi szakmai szervezeti egység javaslatait, igényét figyelembe kell venni, amelynek tartalmaznia kell a következőket:

- létszám és bérigényeket, illetve az egyéb változásokat,
- a feladatok változásait, azok költségvetésre gyakorolt hatását,
- a speciális beszerzési igényeket,
- elvégzendő karbantartási és felújítási munkákat
- a szerződéses kötelezettségvállalásokat.

A szervezeti egységek igényeinek számszerűsítése után, a pénzügyi lehetőségek függvényében gondoskodni kell azok kiadási előirányzatok közé történő beépítéséről.

A kiadási előirányzatok mellett számba kell venni mindazokat a bevételeket, amelyek az intézmény feladataival kapcsolatosak és jogszabályon alapulnak, szerződésen, megállapodáson alapulnak, tapasztalatok alapján rendszeresen előfordulnak, eseti jelleggel vagy egyébként várhatóak, az eszközök hasznosításával függnek össze.

A bevételek tervezésekor, az előző évek tapasztalati adatai alapján várhatóan befolyó bevételeket teljes körűen meg kell tervezni.

A pályázati bevételek tervezésekor minden rendelkezésre álló információ figyelembe vételével kell az előirányzatokat megtervezni. A javasolt előirányzatok tekintetében ki kell mutatni egyrészt mindazon áthúzódó bevételeket és kiadásokat, amelyek a következő évi költségvetést illetően követelést vagy kötelezettséget jelentenek, továbbá a javasolt előirányzatok következő két évre várható kihatását.

A költségvetés felügyeleti szerv részére történő továbbításáért az intézményvezetők és a gazdasági vezető a felelős.

5.2. Az előirányzatokkal való gazdálkodás

1. Előirányzatok kezelése

Az intézmények a rendelkezésére álló előirányzatokkal az adott időszakban hatályos költségvetési törvény, az Áht., az Ávr., az Szt., valamint a Budapest Főváros VIII. Kerület Józsefváros Önkormányzatának Képviselő Testülete által jóváhagyott éves költségvetési rendeletben foglaltaknak megfelelően gazdálkodik.

A Budapest Főváros VIII. Kerület Józsefváros Önkormányzatának költségvetési rendelete meghatározza az intézmények kiemelt éves költségvetési előirányzatait címrendekként a kötelezően ellátandó és önként vállalt feladatok bontásban, azon belül rovatonként

- a személyi juttatások,
- a munkaadókat terhelő járulékok és szociális hozzájárulási adó,
- a dologi kiadások,
- ellátottak pénzbeli juttatása,
- az átadott pénzeszközök,
- a felhalmozási kiadások (beruházások, felújítások, lakásépítési kölcsön),
- működési célú támogatások,
- felhalmozási célú támogatások,
- működési bevételek,
- felhalmozási bevételek,
- működési célú pénzeszköz átvételek,

- felhalmozási célú pénzeszköz átvételek,
- finanszírozási bevételek (intézmény támogatása),
- valamint a létszám előirányzatait.

Az év közben bekövetkezett előirányzat átcsoportosításokat, előirányzat módosításokat az Áht., az Ávr., illetve a Budapest Főváros VIII. Kerület Józsefváros Önkormányzatának Képviselő Testülete által jóváhagyott költségvetési rendelete alapján kell végrehajtani.

Az előirányzat átcsoportosítások, módosítások fajtái:

- irányító szerv hatáskörében végrehajtott,
- átruházott hatáskörben végrehajtható,
- intézményi saját hatáskörben végrehajtható.

Irányító szervei hatáskörben végrehajtandó előirányzat módosításokra kiemelt előirányzatonként, azon belül rovatonként a költségvetési rendeletben foglaltak az irányadóak. Kiemelt előirányzatok, rovatok közötti átcsoportosítást az intézmény vezetője a mindenkori költségvetési rendeletben foglaltak alapján kezdeményezhet a fenntartónál, illetőleg hajthat végre a fenntartó előirányzat módosításról szóló értesítését követően.

Az intézményi (saját hatáskörű) előirányzat átcsoportosításokat, előirányzat módosításokat az intézmény vezetője rendeli el a gazdasági vezető egyetértése vagy javaslata mellett, melyről az Önkormányzat költségvetési rendelete alapján tájékoztatást kell küldeni a Pénzügyi ügyosztályra.

2. Előirányzatok felhasználása

Előirányzatok felhasználásán a jóváhagyott kiadási előirányzatok terhére fizetési vagy más teljesítési kötelezettség vállalását és a kiadások teljesítését, valamint a jóváhagyott bevételi előirányzatok javára a bevételek előírását és beszedését értjük.

Előirányzatainak időben ütemezett, célszerű és rendeltetésszerű felhasználása érdekében az intézménynek likviditási tervet kell készítenie a költségvetési rendeletben foglalt előírások figyelembe vételével. Az intézmény finanszírozása a költségvetési rendeletben, foglaltak alapján történik, igénylés alapján a fenntartó átutalja az intézmény pénzforgalmi számlájára.

A likviditási terv elkészítéséért a gazdasági vezető helyettes felelős. Az intézmények költségvetési támogatási előirányzata kizárólag alaptevékenységre és ezzel összefüggő egyéb kiadásokra használható fel, a rendelkezésre álló előirányzatok mértékéig. Előirányzat nélkül kiadás nem teljesíthető.

Az intézmények költségvetésének végrehajtásáért, a gazdálkodás jogszerűségéért, a takarékoság érvényesítéséért és a bevételek növeléséért az alapfeladatok ellátásának biztosításával az intézmény vezetője felelős.

5.3. Pénzügyi, számviteli feladatok

1. Szerződések

Szállítói szerződések nyilvántartása a pénzügyi ügyintéző feladata, ellenőrzi a gazdasági vezető. Vevői szerződéseket a számviteli előadó nyilvántartásba veszi, vevői és szállítói szerződések és megrendelések és a kötelezettségvállalás nyilvántartása a Gazdasági Szervezet feladata. Egy eredeti példány a nyilvántartásba kerül lefűzésre.

2. Számlák kezelésének folyamata

A szállítói számlákat iktatás, bevételezés és teljesítésigazolás után a pénzügyi ügyintéző nyilvántartásba veszi.

A szerződésekhez kapcsolva, kódokra bontva intézményekre – szervezeti egységekre, feladatkódokra és gyűjtőkódokra - terhel minden számlát. A számlákat megbontja ÁFA levonhatóság szempontjából.

3. Pénzforgalom folyamata

A banki pénzforgalom és a pénztári készpénzforgalom részletes leírását a Pénzkezelési szabályzat tartalmazza.

4. Könyvelés folyamata

A könyvelés a CT-EcoStat integrált rendszerben történik. Felelős a könyvelő. Ellenőrzi a pénztárelenőr és a gazdasági vezető, vagy helyettese. A könyvelés részletes leírását a Számlarend tartalmazza.

5. Adóbevallások készítésének folyamata

A vevő és szállító analitika – a CT-EcoStat rendszerből történő - lekérdezése alapján a havi, negyedéves, éves ÁFA bevallás elkészítése a pénzügyi dolgozó feladata, ellenőrzi a gazdasági vezető.

A cégautó adó negyedéves bevallásának elkészítése a pénzügy dolgozójának feladata ellenőrzi a gazdasági vezető. A cégautók nyilvántartását a műszaki koordinátor készíti.

A rehabilitációs hozzájárulás negyedéves bevallását a munkaügy által megadott létszám adatszolgáltatás alapján készíti el a pénzügy dolgozója, ellenőrzi a gazdasági vezető.

6. Pályázatok pénzügyi kezelésének folyamata

A pályázatok költségvetésének előkészítése, a szerződések nyilvántartása, a folyamatban lévő pályázatok dokumentációinak kezelése és a pályázatok elszámolása az ezzel megbízott pénzügyi ügyintéző feladata. A pályázatokkal kapcsolatos számviteli nyilvántartás elkülönítetten történik az intézmény számviteli nyilvántartástól, mely külön feladatkódok használatával valósul meg. Ellenőrzi a pályázat kezelésével megbízott szakmai felelős.

7. Pénzkezelés, gazdálkodási jogkörök

Alapvető rendelkező elv a törvényi szintű szabályozás. A törvények a gazdálkodással összefüggő feladatokkal és hatáskörökkel az Intézmény vezetőt (kötelezettségvállalás, utalványozás), a gazdasági vezetőt (ellenjegyzés) a pénzügyi munkatársat (érvényesítés) szakmai munkatársat (teljesítésigazolás) ruházzák fel.

E hatáskörök meghatározott keretek között az Intézményvezető, illetve a gazdasági vezető által felhatalmazott, vagy kijelölt személyre átruházhatók. Az átruházásnak írásban kell megtörténnie, és konkrétan meg kell jelölni a hatáskörökkel felruházott személyeket. A felsorolt hatásköröket gazdálkodási szabályzat tartalmazza:

- a kötelezettségvállalás,
- a pénzügyi ellenjegyzés,
- a teljesítések igazolásának rendje,
- az érvényesítés,
- az utalványozás,
- az összeférhetlenség szabályai.

A pénzkezelés részletes szabályait a Pénzkezelési szabályzat tartalmazza.

A Kötelezettségvállalás, pénzügyi ellenjegyzés, érvényesítés és teljesítés igazolás szabályait a Gazdálkodási szabályzat rögzíti.

8. Számviteli nyilvántartások vezetése

A számviteli nyilvántartások vezetése során az államháztartásról és a számvitelről szóló törvényben, illetve az Áht. végrehajtásáról és az államháztartás számviteléről szóló kormányrendeletben meghatározott alapelveket a könyvvezetés során érvényesíteni kell.

Minden gazdasági eseményről, amely az intézmény eszközeinek, illetve forrásainak állományát, vagy összetételét megváltoztatja, bizonylatot kell kiállítani. A számviteli nyilvántartásokba csak szabályszerűen kiállított bizonylatok alapján lehet adatokat bejegyezni.

A bizonylatokon az adatokat időálló módon úgy kell rögzíteni, hogy azok a kötelező megőrzési határidőig olvashatók legyenek.

Szigorú számadási kötelezettség alá kell vonni azokat a bizonylatokat, nyomtatványokat, amelyek illetéktelen felhasználásra, visszaélésre adhat alkalmat, a nyomtatvány értékét meghaladó vagy a nyomtatványon szereplő névértéknek megfelelő ellenérték fejében szerezhető be.

Szigorú számadású nyomtatványok készletéről és felhasználásáról olyan nyilvántartást kell vezetni, amelyből a beszerzett és felhasznált mennyiség sorszám szerint, továbbá a készletváltozások időpontjai egyértelműen megállapíthatók.

A felhasználó köteles a nyomtatványokkal beleértve a rontott példányokat is elszámolni. A szigorú számadású nyomtatványokról a Pénzkezelési szabályzat rendelkezik.

A számviteli nyilvántartások vezetéséhez, a bizonylatok kezeléséhez a részletes előírásokat a Bizonylati rend és album szabályzat tartalmazza.

5.4. Adatszolgáltatáshoz, beszámoló készítéséhez kapcsolódó feladatok

1. Időközi költségvetési jelentés

A KGR-K11 MÁK által biztosított rendszerben, havi rendszerességgel (Ávr. 169.§ (3) bekezdésében foglalt időpont) az előirányzatokról és azok teljesítéséről pénzforgalmi jelentést kell készíteni, figyelembe véve a fenntartó által előírt határidőt is (Gazdálkodási szabályzat).

Az adatszolgáltatás határidőre történő továbbításáért felelős: a gazdasági vezető.

2. Időközi mérlegjelentés

Az intézménynek az eszközei és forrásai alakulásáról negyedévenként, a főkönyvi kivonat adataiból összeállított mérlegjelentést kell készíteni az Ávr. 170.§ (2) bekezdésében meghatározott időpontig. A mérleg előkészítéshez szükséges /főkönyvi könyvelés, analitikus nyilvántartások és a raktári készletek/ egyeztetésekért a számviteli dolgozók a felelősek. Az adatszolgáltatás elkészítéséért felelős: a gazdasági vezető. Az adatszolgáltatás határidőre történő továbbításáért felelős: a gazdasági vezető.

3. A költségvetési beszámoló összeállításával kapcsolatos feladatok

Az intézmény az előirányzatok felhasználásáról és gazdálkodásról éves beszámolót köteles készíteni. A beszámolót a fenntartó által meghatározott határidőre és tartalommal kell elkészíteni, betartva az Áhsz. 32.§ (1) bekezdésében foglaltakat - a Pénzügyminisztériumnak a zárszámadásra vonatkozó tájékoztató figyelembevételével. A beszámoló összeállításában részt kell venni a Gazdasági Szervezet valamennyi dolgozójának. Az éves költségvetési beszámoló részei:

- költségvetési jelentés
- maradvány kimutatás
- adatszolgáltatás a személyi juttatások és a foglalkoztatottak, választott tisztségviselők összetételéről
- önkormányzati alrendszer sajátos gazdálkodásához kapcsolódó elszámolások (teljesített kiadások-bevételek kormányzati funkcióként, a létszám funkciócsoportonkénti megoszlása űrlap)
- mérleg
- eredménykimutatás

- kiegészítő melléklet (kimutatás az immateriális javak, tárgyi eszközök, koncesszióba, vagyionkezelésbe adott eszközök állományának alakulásáról, az eszközök értékvesztésének alakulása úrlap, tájékoztató adatok úrlapja)

Az éves beszámolót a főkönyvi kivonat adataiból, az év végi, december 31-i fordulónapot figyelembe véve kell elkészíteni.

A főkönyvi kivonat összeállítása előtt a következőket kell biztosítani:

- leltár készítése, eltérések átvezetése a könyvelés adatain,
- az előirányzatok egyeztetése a felügyeleti szervvel a kiemelt előirányzatokra,
- az irányító szervi és saját hatáskörű átcsoportosításokra vonatkozóan,
- év végi zárlati munkák elkészítése,
- a mérleg összeállítása a mérlegtételek értékelésével, leltározásával.

Az év végi zárlati munkák során a következőket kell elvégezni:

- a bankszámlák egyenlegének egyeztetését a december havi utolsó bankszámla kivonat adataival,
- a pénztárjelentések december havi utolsó adatainak egyeztetését a főkönyvi pénztár számla adatával,
- a decemberben kifizetett illetmények elszámolását feladás alapján,
- a bevételek és kiadások könyvelését december 31-ig feladatkódonként, szakfeladatonként, (kormányzati funkcióként),
- a leltárral megállapított készletek, követelések (adósok, vevők, egyéb követelések) és kötelezettségek (szállítók) állományváltozásának elszámolását, a devizaszámlák értékelését elszámolását,
- a pénzforgalmi jelentés elkészítését követően az állományi és forgalmi számlák átvezetését az állományi számlákra a tőkeváltozással egyidejűleg történő elszámolással,
- az értékcsökkenések elszámolását,
- összevont főkönyvi kivonat, pénzforgalmi kiadások összesítése szakfeladatonként,
- zárómérleg elkészítése.

Az éves beszámolót a naptári évről december 31-i fordulónappal kell elkészíteni, és azt a fenntartó által megadott időpontban leadni.

A beszámoló összeállításáért felelős: a gazdasági vezető. A beszámolót az Intézményvezetőnek és a gazdasági vezetőnek kell aláírni.

5.5. Statisztikai adatszolgáltatás és állami támogatás igénylés

1. Az állami támogatások igénylésének, elszámolásának folyamata

A következő évi állami támogatás igénylésre, a tárgyévi állami támogatás elszámolás alapján kerül sor, az esetleges szerkezeti változásokat figyelembe véve.

A teljesítés adatokat figyelembe véve év közbeni módosításra minden év májusában és októberében van lehetőség.

A támogatás elszámolásokat az élelmezési ügyintézők készítik, a szakmai egységektől történő adatbekérés és az intézmények adatszolgáltatása alapján. Ellenőríz az élelmezési csoportvezető.

2. Gazdálkodáshoz kapcsolódó statisztikai jelentés

Negyedéves, éves beruházási statisztikai jelentés a KSH ELEKTRA rendszeren keresztül negyedévente, a megadott határidőig kell teljesíteni.

Elkészítésért és továbbításáért felelős a tárgyi eszköznyilvántartó, ellenőrzi a gazdasági vezető.

5.6. Munkaügyi, bérgazdálkodási folyamatok

1. Alkalmazottak kinevezésével, foglalkoztatásával kapcsolatos folyamatok

Az intézmény dolgozóit az Intézményvezető nevezi ki és gyakorolja tekintetükben a munkáltatói jogokat, illetve Ő a bérgazdálkodási jogkör gyakorlója.

A kinevezéssel, az átsorolással, a munkaviszony megszüntetésével kapcsolatos előkészítő munkálatokat a munkaügyi dolgozók végzik a KIRA rendszeren keresztül.

A munkaviszony létesítésére, megszüntetésére vonatkozó okmányokat és bérkihatású rendelkezéseket havonta meg kell küldeni a MÁK Közép magyarországi Igazgatóságához.

A dolgozók személyi, családi és szolgálati adataiban bekövetkezett változásokat a MÁK Közép magyarországi Igazgatóságához minden esetben be kell jelenteni.

A beküldésért felelős az adott intézmény munkaügyi dolgozója, felelős az intézményvezető.

2. Dolgozókhoz kapcsolódó nyilvántartások folyamata

A szabadság nyilvántartás vezetése és egyeztetése a szakmai vezetőkkel a munkaügyi ügyintézők feladata. A szakmai vezetők által leadott jelenléti ívek havonkénti ellenőrzése a munkaügyi ügyintézők feladata.

A közalkalmazotti utazási kedvezménnyel kapcsolatos ügyintézés a munkaügyi ügyintézők feladata.

A dolgozó kérésére kiadott igazolások elkészítése a munkaügyi ügyintézők feladata.

Fizetés nélküli szabadság igénybevételének nyilvántartása a munkaügyi ügyintézők feladata.

Orvosi alkalmassági vizsgálatokról kiadott igazolások nyilvántartása a munkaügyi ügyintézők feladata.

Kapcsolattartás a gyermekápolás miatt (TGYÁS, GYED, GYES) távollevő dolgozókkal a munkaügyi ügyintézők feladata. Felelős az intézményvezető.

3. KIRA adatszolgáltatás folyamata

A távollétek, a nem rendszeres kifizetések, a megbízási díjak számfejtése, a jubileumi, hűség és jutalmak számfejtése, SZÉP kártya feltöltés, az utazási hozzájárulás rögzítése a KIRA rendszerben a munkaügyi ügyintéző feladata, ellenőrzi a gazdasági vezető.

4. Tanulmányi szerződések, továbbképzések folyamata

Tanulmányi szerződések és továbbképzések nyilvántartása, nyomon követése a munkaügyi ügyintézők feladata, ellenőrzi a gazdasági vezető. A szakmai továbbképzések, megszerzett kreditpontok nyilvántartása lejelentése a munkaügyi ügyintézők feladata, ellenőrzi a gazdasági vezető. A HACCP képzések tanúsítványok meglétének nyilvántartása az étkezési ügyintézők feladata, ellenőrzi a gazdasági vezető.

5.7. Leltározás, selejtezés, vagyon hasznosítása

1. Leltározás folyamata

Az Eszközök és források leltárkészítési és leltározási szabályzatában leírtak szerint történik. A nagyértékű tárgyi eszközökről „Állománybavételi bizonylatot” készít a tárgyi eszköz nyilvántartó ügyintéző.

2. Selejtezés folyamata

A felesleges vagyontárgyak hasznosításának, selejtezésének szabályzatában leírtak szerint történik. A selejtezés az intézményvezetők javaslata alapján az eszköznyilvántartó munkatársak és a kijelölt személyek feladata.

5.8. *Vagyon használata, hasznosítása*

1. A vagyongazdálkodás alapvető követelményei

Az intézmény kezelésében lévő vagyonnal felelős módon, rendeltetésszerűen kell gazdálkodni. Az intézmény eszközeit és forrásait a bizonylati rend és album előírásai szerint kell nyilvántartani. A törzsvagyont forgalomképtelen és korlátozottan forgalomképes vagyongént kell nyilvántartani.

Az intézmény kezelésében lévő vagyont átruházni, alapító okiratban eltérő módon hasznosítani, tartósan bérbe adni, továbbá követelésről lemondani csak az önkormányzat vagyonrendelete és az intézmény Selejtezési szabályzatában meghatározott módon és esetekben lehet. Az általános követelmények betartásáért, illetve betartatásáért az Intézményvezető a felelős.

6. Belső kontrollrendszer működtetése, belső ellenőrzés

1. Belső Kontrollrendszer

A belső kontrollrendszer tartalmazza mindazon elveket, eljárásokat és belső szabályzatokat, melyek biztosítják, hogy

- a költségvetési szerv valamennyi tevékenysége és célja összhangban legyen a szabályszerűséggel, szabályozottsággal, valamint a gazdaságosság, hatékonyság és eredményesség követelményeivel,
- az eszközökkel és forrásokkal való gazdálkodásban ne kerüljön sor pazarlásra, visszaélésre, rendeltetésselens felhasználásra,
- megfelelő, pontos és naprakész információk álljanak rendelkezésre a költségvetési szerv működésével kapcsolatosan, és
- a belső kontrollrendszer harmonizációjára és összehangolására vonatkozó jogszabályok végrehajtásra kerüljenek a módszertani útmutatók figyelembevételével.

Az intézmény belső kontrollrendszeréért az Intézményvezető a felelős, aki köteles a szervezet minden szintjén érvényesülő megfelelő rendszert kialakítani és működtetni, melyben a gazdasági vezető is részt vesz. A gazdasági vezető felelős a kulcskontrollok (pénzügyi ellenjegyzés, érvényesítés, stb.) működtetéséért.

Az intézményvezető és a gazdasági vezető köteles kétvétenként a belső kontrollrendszer működtetésének továbbfejlesztése érdekében a kötelező továbbképzésen részt venni.

2. Belső ellenőrzés

A belső ellenőrzési feladatokat az Intézmények vonatkozásában szolgáltatás vásárlásával biztosítjuk. A Belső ellenőr a JSZSZGYK intézményvezetőjének közvetlenül alárendelve látja el tevékenységét.

7. Záró rendelkezések

A jelen Ügyrend a kihirdetését követő napon lép hatályba.

A jelen Ügyrend hatálybelépésével a korábbi Ügyrend hatályát veszti. A gazdasági vezetőnek kell gondoskodni, hogy az ügyrendben foglalt előírásokat az érintett munkatársak megismerjék és annak tényét az ügyrend 1. mellékletben aláírásukkal igazolják. A szakmai egység aktualizált ügyrendjét az abban szükségessé vált változást követő 60 napon belül el kell készítenie a gazdasági vezetőnek és jóváhagyásra megküldeni az intézményvezető részére.

Budapest, 2024

Csendes Antalné
gazdasági vezető





**A JÓZSEFVÁROSI SZOCIÁLIS SZOLGÁLTATÓ ÉS GYERMEKJÓLÉTI KÖZPONT
HÁZI SEGÍTSÉGNYÚJTÁS ÉS SZOCIÁLIS ÉTKEZTETÉS SZAKMAI EGYSÉG
ÜGYRENDJE**

Hatályba lépés dátuma: 2024. ...

Jóváhagyta: Takács Gábor
intézményvezető

Készítette: Bene Lászlóné
szakmai vezető

Tartalomjegyzék

1. Az ügyrend célja, tartalma	3
2. Az ügyrend hatálya	3
3. A szakmai egység feladatköre	4
___ a. Házi segítségnyújtás:	4
___ b. Szociális étkeztetés:	4
4. A szakmai egység feladatköre	4
___ 4.1. Szakmai vezető feladatai	5
___ 4.2. Gondozásért/ étkezésért felelős csoportvezetők feladatai	6
___ 4.3. Gondozók feladatai:	8
___ 4.4. Az asszisztens/adminisztrátor feladatai:	9
___ 4.5. Gyógytornász feladatai:	12
___ 4.6. Gyógymasszőr feladatai:	13
___ 4.7. Pedikűrös feladatai:	13
___ 4.8. Fodrász feladatai:	14
___ 4.9. Gépkocsivezető feladatai:	14
___ 4.10. A házi segítségnyújtás és szociális étkeztetés minden dolgozójára érvényes	15
5. A szakmai egység által ellátott feladatok munkafolyamatai	16
6. Belső kapcsolattartás (értekezletek, team)	19
7. Külső kapcsolattartás	19
8. Záró rendelkezések	19
<u>1.</u> Számú melléklet megismerési nyilatkozat	20

Az ügyrend célja, tartalma

Az államháztartásról szóló törvény végrehajtásáról szóló 368/2011. (XII.31.) Korm. rendelet (továbbiakban: Ávr.) 13.§ (5) bekezdés szerint a költségvetési szerv szervezeti egységei által ellátott feladatok munkafolyamatainak leírását, a szervezeti egység vezetőinek és alkalmazottainak feladat- és hatáskörét, a helyettesítés rendjét, továbbá a szervezeti egység költségvetési szerven belüli belső és azon kívüli külső kapcsolattartásának módját, szabályait - ha azokról a szervezeti és működési szabályzat vagy a költségvetési szerv más szabályzata nem rendelkezik - a szervezeti egységek ügyrendje tartalmazza.

Az ügyrend célja, hogy a Józsefvárosi Szociális Szolgáltató és Gyermekjóléti Központ (továbbiakban: JSZSZGYK) szervezeti és működési szabályzata (továbbiakban: SZMSZ) alapján biztosítsa a Házi segítségnyújtás és Szociális étkeztetés szakmai egység feladatainak meghatározását és ellátását.

Az Ávr. fenti rendelkezéseinek végrehajtása érdekében, a JSZSZGYK Házi segítségnyújtás és Szociális étkeztetés szakmai egységének **ügyrendje** az alábbiak szerint kerül meghatározásra.

1. Az ügyrend hatálya

Az Ügyrend személyi hatálya kiterjed a Házi segítségnyújtás és Szociális étkeztetés szakmai egység alkalmazottjaira.

2. A szakmai egység feladatköre

A JSZSZGYK szervezeti felépítését és a szakmai egység általános feladatkörét az SZMSZ tartalmazza.

A szakmai egység feladatköre:

Házi segítségnyújtás és Szociális étkeztetés

a. Házi segítségnyújtás:

Olyan gondozási forma, amelyben a jogosultnak saját lakókörnyezetében kell az önálló életvitelének fenntartása érdekében szükségleteinek megfelelően ellátást biztosítani.

Házi segítségnyújtás keretében kell gondoskodni azokról a személyekről, akik otthonukban önmaguk ellátására saját erőből nem képesek és róluk nem gondoskodnak.

A házi segítségnyújtás igénybevételét megelőzően vizsgálni kell külön jogszabályban meghatározottak szerint a gondozási szükségletet. A szolgáltatás iránti kérelem alapján a gondozási szükséglet vizsgálata értékelő adatlap kitöltésével történik, melyet a szakmai vezető és a házi orvos tölt ki.

A vizsgálat eredménye alapján szociális segítség és személyi gondozás nyújtható.

Szociális segítség keretében végzett feladatok

- a lakókörnyezeti higiénia megtartásában való közreműködés,
- a háztartási tevékenységben való közreműködés,
- segítségnyújtás veszélyhelyzet kialakulásának megelőzésében, és a kialakult vészhelyzet elhárításában,

- szükség esetén a bentlakásos intézménybe történő beköltözés segítése.

Személyi gondozás keretében végzett feladatok

- az ellátást igénybe vevővel segítő kapcsolat kialakítása és fenntartása (mentális támogatás, érdekvédelem, szociális ügyintézés),
- a személyi higiénia megtartásában való közreműködés körében felmerülő gondozási és ápolási feladatok,
- orvos által elrendelt terápiák betartása, gyógyszerezés.

A szociális segítők és személyi gondozók mindennapos feladata az ellátottak megfigyelése, az észlelt változások jelentése szóban és írásban, valamint a gondozási dokumentáció vezetése.

Többletfeladatként fodrász, pedikűrös, gyógymasszőr és gyógytornász szolgáltatást biztosít az ellátásban részesülőknek.

b. Szociális étkeztetés:

Napi egyszeri meleg ételt biztosítása azoknak a kerületi lakosoknak, akik azt életkoruk, egészségi állapotuk vagy szociális helyzetük miatt önmaguknak, illetve önmaguknak és eltartottaik részére tartósan, vagy átmeneti jelleggel nem képesek biztosítani.

A szociális étkeztetés házhozszállítással, a nappali ellátást biztosító intézményekben, elvitellel és helyben fogyasztással (Időskorúak Klubja). A hétfői étkeztetés szintén kiszállítással történik, a nappali intézményekben pedig pénteki elvitellel.

3. A szakmai egység feladatköre

A szakmai egység engedélyezett létszáma 37 fő. A szakmai egység munkatársai felett a munkáltatói jogokat az Intézményvezető gyakorolja, kivéve azokat a jogköröket, amelyeket átruházott a szakmai vezetőre.

A Házi segítségnyújtás és Szociális étkeztetés szakmai egység létszáma:

- 1 fő szakmai vezető
- 3 fő csoportvezető
- 22 fő *gondozó*
- 2 fő gyógytornász
- 2 fő gyógymasszőr
- 1 fő pedikűrös
- 1 fő fodrász
- 2 fő adminisztrátor
- 1 fő gépkocsivezető
- 1 fő takarító

Szociális étkeztetés:

- 1 fő szociális asszisztens

A munkavállalókat a szakmai vezető javaslata alapján az Intézményvezető nevezi ki. A szakmai egység munkatársainak részletes feladatait a munkaköri leírások tartalmazzák. A szakmai egység dolgozóinak munkaköri leírását a szakmai vezető készíti el, és terjeszti jóváhagyásra az

Intézményvezető elé. A munkaköri leírások elkészítéséért és folyamatos frissítéséért a szakmai vezető a felelős.

A munkavállalók helyettesítéséről a szakmai vezető gondoskodik.

4.1. Szakmai vezető feladatai

Házi segítségnyújtás és Szociális étkeztetés szakmai vezetői feladatai:

A szakmai vezető feladata, hogy a jogszabályoknak és a szakmai előírásoknak megfelelő módon irányítsa és koordinálja a Házi segítségnyújtás és Szociális étkeztetés szakmai egység munkatársainak munkáját.

- Felelős a szakmai egység működéséért, a feladatok zavartalan ellátásáért, a tevékenység szakszerűségéért.
- Az Intézményvezető által átruházott jogkörben ellátja az intézmény képviseletét, megállapodást köt az ellátottakkal.
- Ellátja a szakmai egység képviseletét, amely jogkörét esetenként, vagy egyes ügycsoportokra nézve az egység munkatársaira átruházhatja.
- Rendszeresen ellenőrzi a vonatkozó jogszabályok és belső szabályzatok előírásainak betartását, a dolgozók munkáját és etikai magatartását.
- Vezeti, vezeteti az előírt nyilvántartásokat, elkészíti az éves és soron kívül kért jelentéseket. Szakmai segítséget nyújt a csoportvezetők, illetve szükség szerint a többi munkavállaló számára.
- A dolgozók munkájáról minden évben írásbeli értékelést készít melyet ismertet az érintett munkatársakkal is.
- Évente legalább egy alkalommal átfogó szakmai és statisztikai beszámolót készít a külön meghatározott irányelvek és előírások szerint.
- Elkészíti a szakmai egységben dolgozó munkatársak továbbképzési tervét, nyomon követi annak megvalósulását.
- Összeállítja az állami normatíva igényléséhez szükséges dokumentációt.
- Elkészíti a dolgozók munkaköri leírását.
- Szervezi, irányítja, ellenőrzi, végzi a Házi segítségnyújtás és Szociális étkeztetés szakmai egység szakmai munkáját, ezen belül:
 - Fogadja a beérkező igényeket, megszervezi az ellátást,
 - Beszámoló készítése az intézményvezető helyettesen keresztül a Fenntartó részére,
 - Szükség esetén más típusú ellátás kezdeményezése,
 - Együttműködés, kapcsolattartás a területen működő egészségügyi intézményekkel, civil szervezetekkel, az ellátást igénybe vevők hozzátartozóival.
- Köteles törekednie azért, hogy a házi segítségnyújtás és szociális étkeztetés színvonalának emeléséért minden lehetséges intézkedést megtegyen, gondoskodik a hibák feltárásáról és kijavításáról. Részben gondoskodik a feladatok megoldásának személyi, tárgyi feltételeiről, szükség szerint külső szerv vagy személy közreműködését kéri.
- Meghatározza az irányítása alá tartozó dolgozók munkaidejét, feladatkörét, a munkáltatói jogkörök közül a dolgozók vonatkozásában gyakorolja a szabadság, távollét engedélyezésének (kivétel ez alól a fizetés nélküli szabadság engedélyezése), belső helyettesítés szabályozásának jogköreit.
- Képviselet az házi segítségnyújtás és szociális ellátás dolgozóit, a különböző értekezleteken, külső szerveknél és fórumokon, elkészíti a dolgozók munkarendjét és munkaidő beosztását, a házi segítségnyújtás valamennyi dolgozója tekintetében,
- Belső továbbképzéseket szervez a szakmai dolgozók részére.
- Ellenőrzi a szakmai egység és az ott dolgozó munkatársak vonatkozásában a munkavédelmi- és tűzvédelmi szabályok betartását, folyamatosan figyelemmel kíséri a biztonságos munkavégzés feltételeit és indokolt esetben intézkedést tesz, illetve kezdeményez.

- Szervezi és lebonyolítja a Házi segítségnyújtás és Szociális étkeztetés szervezeti egységben dolgozók munkaértekezleteit.
- Az intézmény Szakmai programja szerinti feladatok végrehajtásáért és működtetéséért felelős folyamatgazda (az adott folyamat irányításáért, működéséért felelős személy). Elsődlegesen felelős az adott folyamat végrehajtásáért, irányításáért, működtetéséért.
- Figyeli a pályázati kiírásokat, javaslatokat tesz a különböző pályázatokon való részvételre és közreműködik az elnyert pályázati programok szakmai megvalósításában.
- Köteles az intézményvezető iránymutatása alapján kialakítani, működtetni és fejleszteni az ellátást, a házi segítségnyújtás sajátosságaira tekintettel.
- A kezelésében lévő készletekért, tárgyi eszközökért leltárhiány esetén teljes anyagi felelősséggel tartozik, felügyeli, ellenőrzi az intézmény eszközeinek leltározását, selejtezését.
- Kezdeményezheti új munkakör létesítését egyes szakproblémák megoldására.
- Részt vesz szociális akciók szervezésében, lebonyolításában, teljesítést igazol a gazdálkodási szabályzatban foglaltak szerint.

Hatásköre, jogköre

- Kijelölés alapján ellátja a szakmai teljesítésigazolást, saját szakmai egysége tekintetében.
- A JSZSZGYK intézményvezetője által átruházott jogkörben ellátja az intézmény képviselétét.
- Ellátja a Házi Segítségnyújtás és Szociális Étkeztetés képviselétét, mely jogkörét esetenként vagy egyes ügycsoportokra nézve munkatársaira átruházhatja.
- A munkáltatói jogkörök közül a Házi Segítségnyújtás és Szociális Étkeztetés munkatársai vonatkozásában gyakorolja a munkaidőbeosztás, a szabadság, távollét engedélyezésének, belső helyettesítés szabályozásának jogkörét.
- Javaslatot tesz a szakmai egységében dolgozók béremelésével és jutalmazásával kapcsolatos kérdésekben.
- Indokolt esetben javaslatot tesz a intézményvezetőnek az érintett alkalmazottak fegyelmi felelősségre vonása ügyében.

Felelős:

- A Házi Segítségnyújtás és Szociális Étkeztetés célorientált működéséért, a feladatok zavartalan ellátásáért, a tevékenység szakszerűségéért.
- A kezelésében lévő készletekért, tárgyi eszközökért anyagi felelősséggel tartozik.
- Az intézmény Szakmai programja szerinti végrehajtásáért és működéséért felelős személy.
- Szociális munka etikai kódex betartásáért.

Helyettesítésének rendje:

Szakmai vezetőként akadályoztatása esetén a kijelölt csoportvezető helyettesíti, általános vezetői feladatait az intézményvezető helyettes vagy az általa megbízott más szakmai egység vezetője látja el.

4.2. Gondozásért/ étkezésért felelős csoportvezetők feladatai

- Felelős a gondozási csoport zökkenőmentes működéséért, a gondozási munka magas színvonaláért.
- Szervezi és irányítja a területen folyó szakmai munkát, ellátja a szervezési, vezetési feladatokat, a szakmai munka koordinációját.

- Hetente két alkalommal, illetve szükség szerint folytat munka megbeszélést a házi segítségnyújtásban dolgozó munkatársakkal és munkájukat az ellátott lakásán folyamatosan, szűrőpróba szerűen ellenőrzi, melyről írásos feljegyzést készít.
 - Segítséget nyújt a gondozókon keresztül az ellátottak mindennapi életvitelében, hivatalos ügyeik intézésében.
 - Tájékoztatja az ellátottat a lehetséges ellátási formákról, helyszíni környezettanulmányt, szociális anamnézist készít az ellátottról, melyben folyamatosan vezeti az ellátott állapotában bekövetkezett változásokat.
 - Hivatali titokként kezeli a rábízott, illetve tudomására jutott adatokat és információkat, annak közlését csak hivatalos úton keresztül végzi a hatályos jogszabályi előírások betartásával.
 - Folyamatosan figyelemmel kíséri a jogszabályváltozásokat, azokat elsajátítja és alkalmazza.
 - Elkészíti a házi segítségnyújtással kapcsolatos kimutatásokat, statisztikákat.
 - Köteles részt venni a vezetői értekezleteken, az esetleges nehézségekről köteles haladéktalanul tájékoztatni felettesét.
 - Figyelemmel kíséri a lakosság körében felmerülő alapellátási igényeket, javaslatot tesz új szolgáltatások kialakítására, illetve a meglévő szolgáltatások bővítésére.
 - Az ellátottak érdekében a szakmai vezető és a csoportvezetők kapcsolatot tartanak a kórházi szociális nővérekkel (Péterffy Sándor utcai kórház, OBSI, Pszichiátriai Klinika) valamint a fentiekben túl az ellátásra szoruló kezelő bármelyik kórház vagy személyes gondoskodást nyújtó szociális intézmény munkatársával.
 - Anyagi, erkölcsi és fegyelmi felelősség terheli a vezetése alatt álló csoport munkájáért.
 - Gondoskodik a gondozónőkön keresztül az étkezési és gondozási térítési díjak beszedéséről és azok befizetéséről. Az étkezési térítési díjat azoktól az ellátottaktól, akik egészségi állapotuk miatt személyesen nem tudják azt befizetni.
 - Biztosítja a balesetmentes munkavégzés feltételeit, felelős a dolgozók rendszeres munkavédelmi oktatásáért
 - az 1/2000. SZCSM rendelet, a 9/1999. korm. rendelet, valamint a Szociális Törvény értelmében végzi munkáját.
 - Gondozás estén, 48 órán belül /sürgős esetben azonnal/ helyszíni környezettanulmányt végez az ellátást igénylőknél, tájékoztatja az ellátás igénybevételenek módjáról,
 - Gondoskodik arról, hogy az ellátott papír alapú anyaga, a gondozást végző adminisztrátorhoz kerüljön, az adatok számítógépes rögzítése céljából.
 - Látogatásokat végez a gondozottaknál, illetve helyszíni ellenőrzéseket tart, a gondozottak elégedettségét figyelemmel kíséri, probléma esetén a szükséges intézkedéseket megteszi, melyről felettesét köteles tájékoztatni.
 - Vezeti a munkanaplóját, melyben rögzíti a látogatások tényét, időtartamát, esetszámát. Látogatásai alkalmával a gondozottnál szerzett tapasztalatokat feljegyzésben rögzíti, a gondozott anyagában.
 - Ellenőrzi a gondozónők tevékenységi naplóját, különös gondot fordítva a pontos vezetésére, szűrőpróba szerűen ellenőrzi és kézjegyével ellátja azt.
 - Gondoskodik a munkaidő ideális kihasználtságáról, kialakítja a gondozási körzeteket.
 - Gondoskodik a munkatársak szakmai segítségéről, képzésük és továbbképzésük biztosításáról.
 - Részt vesz a feladatköréből eredő értekezleteken.
 - A kijelölt területen élő időskorú lakosság helyzetének megismerése, a rászoruló gondozásba vételének javallása, részükre a szükséges mértékű segítség biztosítása saját környezetükben.
- A gondozók hiányzása esetén helyettesítési feladatok:

- Személyi gondozás keretében:
 - o *Az ellátást igénybe vevővel segítő kapcsolat kialakítása és fenntartása*
 - o *Gondozási és ápolási feladatok*
- Szociális segítség keretében:
 - o *A lakókörnyezeti higiénia megtartásában való közreműködés*
 - o *A háztartási tevékenységben való közreműködés*

- *Segítségnyújtás veszélyhelyzet kialakulásának megelőzésében és a kialakult veszélyhelyzet elhárításában*
 - *Szükség esetén a bentlakásos szociális intézménybe történő beköltözés segítése*
- Szociális étkeztetés igénylésekor a megállapodást az igénybevevővel a szakmai egység telephelyén köti meg. Mozgásukban korlátozott személyek esetén az adatfelvételt az igénylő otthonában végzi el.

4.3. Gondozók feladatai:

- A részére kijelölt területen élő időskorú lakosság helyzetének megismerése, a rászorulóknak gondozásba vételének javallása, részükre a szükséges mértékű segítség biztosítása saját környezetükben.

Ezzel kapcsolatban az alábbi – szükség szerinti – teendőket kell elvégeznie ellátottai érdekében.

- Személyi gondozás keretében:

- *Az ellátást igénybe vevővel segítő kapcsolat kialakítása és fenntartása körében:*

- információnyújtás, tanácsadás és mentális támogatás
- családdal, ismerősökkel való kapcsolattartás segítése
- az egészség megőrzésére irányuló aktív szabadidős tevékenységben való közreműködés
- ügyintézés az ellátott érdekeinek védelmében

- *Gondozási és ápolási feladatok körében*

- mosdatás
- fürdetés
- öltöztetés
- ágyazás, ágyneműcsere
- inkontinens beteg ellátása, testfelület tisztítása, kezelése
- haj, arcszőrzet ápolás
- száj, fog és protézis ápolás
- körömápolás, bőrápolás
- folyadékpótlás, étkeztetés (segédeszköz nélkül)
- mozgatás ágyban
- decubitus megelőzés
- felületi sebkezelés
- sztómazsák cseréje
- gyógyszer kiváltása
- gyógyszer adagolása, gyógyszerelés monitorozása
- vérnyomás és vércukor mérése
- hely- és helyzetváltoztatás segítése lakáson belül és kívül
- kényelmi és gyógyászati segédeszközök beszerzésében való közreműködés
- kényelmi és gyógyászati segédeszközök használatának betanítása, karbantartásában való segítségnyújtás
- a háziorvos írásos rendelésén alapuló terápia követése (a tevékenység elvégzéséhez való kompetencia határáig)

- Szociális segítség keretében:

- *A lakókörnyezeti higiénia megtartásában való közreműködés körében:*

- takarítás a lakás életvitelszerűen használt helyiségeiben (hálósobában, fürdőszobában, konyhában és illemhelyiségben)
 - mosás
 - vasalás
 - o *A háztartási tevékenységben való közreműködés körében:*
 - bevásárlás (személyes szükséglet mértékében)
 - segítségnyújtás ételkészítésben és az étkezés előkészítésében
 - mosogatás
 - ruhajavítás
 - közkútról, fűrkútról vízfordás
 - tüzelő behordása kályhához, egyedi fűtés beindítása (kivéve, ha ez a tevékenység egyéb szakmai kompetenciát igényel)
 - télen hó eltakarítás és síkosság-mentesítés a lakás bejárata előtt
 - kísérés
 - o *Segítségnyújtás veszélyhelyzet kialakulásának megelőzésében és a kialakult veszélyhelyzet elhárításában*
 - o *Szükség esetén a bentlakásos szociális intézménybe történő beköltözés segítése*
- Az ellátottakat megfigyeli, az észlelt változásokat, fontos eseményeket szóban, szükség esetén pedig írásban is jelenti a csoportvezetőnek.
 - Tevékenységnaplóját a jogszabályokban előírtak szerint pontosan vezeti, és munkaidőben mindig magánál tartja.
 - A gondozási díjra kötelezettektől az aktuális havi térítési díjat beszedi, és azzal az adminisztrációt végző kollégának elszámol.
 - Napi gondozási összesítőjét a megbeszéltek szerint vezeti, s azt az adminisztrációt végző kolléga részére időben leadja.

Távolléte esetén a csoportvezető által kijelölt gondozó helyettesíti vagy a csoportvezető.

4.4. Az asszisztens/adminisztrátor feladatai:

- Ellátja a szakmai egység hivatalos adminisztrációjával, iratkezelésével, illetve levelezésével kapcsolatos teendőket:
 - o Beérkező és kimenő iratok iktatása, aláírásra való előkészítése, továbbítása a címzettek felé. Iktató- és postakönyvek vezetése.
 - o Iratok másolása, elektronikus nyilvántartásba vétele, majd irattározása.
 - o Szükség esetén hivatalos levelek, e-mailek megírása, megrendelők, árajánlatok beszerzése.
 - o Adatszolgáltatás.
- Be- és kimenő telefonhívások kezelése, szükség esetén kapcsolattartás, hívások továbbítása, üzenetek feljegyzése és továbbítása az illetékesek felé.
- Kapcsolattartás a Gazdasági Szervezettel, Munkaüggyel.
- A személyszállítást igénylők koordinálása, adatfelvétel. Kapcsolattartás a gépkocsivezetővel.
- Havi bérlet listák készítése, a bérletszelvények kiosztása a gondozóknak.
- Elvégzi mindazon teendőket, melyeket külön jogszabály vagy a szakmai vezetők utasítása munkakörébe utal.
- A szakmai vezetők felé információs és beszámolási kötelezettsége van.

- Felelős a szociális étkeztetésben és gondozásban részesülők anyagának gépi rögzítéséért (KENYSZI, JSzSzGyK Admin program), melyet a gondozott anyagán, és a változás bejelentő füzetben aláírásával és a dátummal igazol.
- Az ellátásban részesülők adatait tartalmazó elektronikus nyilvántartások (KENYSZI, JSzSzGyK Admin program, excel táblázatok) adatait karbantartja, s naprakészen, precízen, vezeti. A változásokat rögzíti.
- Folyamatosan figyelemmel kíséri, hogy a megszűnt ellátottak anyaga kivételre kerüljön a nyilvántartásokból, és felvezetésre változás füzetbe.
- Az ellátotról tudomására jutott fontosabb információkat köteles felvezetni a gondozott elektronikus anyagába.
- A konyhára történő pontos adagszámok lejelentéséért, a szállítást megelőző nap 9 óráig, (e-mailben) illetve a konyha által megbízott személlyel egyeztetni.
- Köteles ellenőrizni naponta, hogy az KENYSZI, a JSzSzGyK Admin program adatai, a megrendelés, pótrendelés és lerendelés valamint a bejelentő könyv adatai szinkronban legyenek. Ezek pontosságáért, anyagi felelősséggel tartozik.
- Köteles nyilvántartást vezetni azokról, akik nem kapták meg aznap az ebédjüket, ezt telefonon, gondozónőn keresztül, vagy személyesen jelezték. Az étkezéssel kapcsolatos problémákról sürgős esetben azonnal, egyébként hetente egyszer, írásban köteles jelezni felettesének.
- Havonta összesíti az étkezési napok számát, vezeti az étkezési naplót.
- Folyamatosan kapcsolatban áll a konyhával, és a szállítókkal.
- Szükség esetén kapcsolatot tart az étkeztetésben részesülőkkel és hozzátartozóikkal.
- A térítési díj befizetéseket igazoló banki pénztárbizonylatokat, és a hozzájuk tartozó pénztárkönyvek másolatát rendszerezi, lefűzi.
- Az étkezésért / gondozásért felelős csoportvezetővel együttműködve elkészíti kimutatásokat, statisztikákat, a szakmai vezető kérése alapján. A be nem fizetett térítési díjakról havonta kimutatást készítenek. A tartozókat a jogszabályban előírt módon felszólítják a térítési díj rendezésére. A hátralékosok névsorát és a hátralék összegét továbbítják a szakmai vezetőnek.
- A JSzSzGyK Admin program által generált statisztikát havonta leadja a szakmai vezetőnek.
- Folyamatosan ellenőrzi a szociális étkeztetés / gondozás normatívájának igénylésével kapcsolatos kimutatásokat, ellenőrzi a normatíva jogosultságát alátámasztó teljes körű dokumentáció meglétét, a statisztikai adatok pontosságát, a kedvezményekről szóló határozatok meglétét.
- Ellenőrzi az igénybevételről készített kimutatásokat, hogy számítási hibából eredően ne legyen mutatószám eltérés, és ezáltal visszafizetési kötelezettsége az Önkormányzatnak.
- A vonatkozó dokumentációk, valamint az állami normatív hozzájárulásokkal kapcsolatos, hatályos jogszabályok alapján teljes körűen kitölti az adatlapot, melyet határidőre lead a szakmai vezetőnek.
- Hónap végén a JSzSzGyK Admin által generált adatok alapján megírja a számlákat
- Munkájába bevonja a gondozónőket és gondozást szervező kollégákat. Azon étkezők részére, akik házi segítségnyújtásban is részesülnek, illetve egészségi állapotuk miatt a térítési díjat nem tudják személyesen befizetni, a számlákat a gondozók viszik ki, s szedik be a díjakat.
- Az intézményben éjszakára pénz nem maradhat, a váltópénz maximális összege: 5.000.-Ft.
- Ha a beszedett térítési díjat nem tudja feladni, azt köteles a páncélszekrényben történő megőrzésre leadni. Ebben az esetben a pénz maximális összege 250.000.-Ft lehet.
- Napközben a pénzt köteles zárt kazettában tartani, és az iroda ajtaját kulcsra zárni amennyiben a helyiséget elhagyja.
- A gondozónők által beszedett étkezési és gondozási térítési díjakat rögzíti és az Intézmény számlájára fizeti be. A térítési díj átvételét a gondozónő naplójában aláírásával igazolja, a naplóban felvezetésre kerül a számla száma, összege és az átvétel időpontja, az átvevő aláírása.
- Adatokat továbbítja a Gazdasági Szervezet részére.

- Az átvett térítési díj összegéért teljes anyagi felelősséggel tartozik.
- A kazettába rajta kívül más személy nem nyúlhat.
- Amennyiben szabadsága illetve betegsége miatt a kazetta tartalma, illetve munkája átadásra kerül, a kazetta tartalmáról jegyzőkönyvet készít, melyet két tanú jelenlétében leszámol és aláír, mind az átadó, mind az átvevő.
- A változásjelentés füzetben, illetve a számítógépes programban rögzíti az ellátott adatait, ellenőrzi a törvényben meghatározott nyomtatványok meglétét, az ellátott papír alapú anyagát, gépi rögzítés után szignójával látja el, majd továbbítja a szakmai vezető részére.
- Az étkezésben és/vagy házi segítségnyújtásban részesülő ellátottakról nyilvántartást vezet.
- Naprakészen vezet, nyomon követi az étkezéssel kapcsolatos változásokat.
- A térítési díjak, a látogatási számok illetve a gondozási órák név szerinti nyilvántartása számítógépen történik, melyet az adminisztrátor végez.
- Naponta rögzíti a gondozónők látogatási számát és a gondozásra fordított időt, melyről hó végén kimutatást készít felettese részére, ez a kimutatás az állami normatíva igénylésének alapja, melyet negyedévente, a megadott időpontban köteles elkészíteni.

Távollétük esetén kölcsönös helyettesítés és csoportvezetők által történik

4.5 A takarító feladatai:

- Naponta feltakarítja az iroda helyiségeket, a közlekedőket, a konyhát, a lépcsőt.
- A mellékhelyiségeket, a közlekedőket (szükség esetén naponta többször is).
- A mellékhelyiségeket tiszta, higiénikus állapotban tartja, s ügyel azok megfelelő felszereltségére.
- Szükség esetén meglocsolja a virágokat; lesöpri, illetve havas időben lesózza a lépcsőt és a járdát.
- Havonta, illetve szükség szerint elvégzi a nagyobb takarítási feladatokat: ablaktisztítás, függönyök mosása és felrakása, csempék és ajtók lemosása, bútorok tisztítása.
- Segíti a gondozónőket a mosási feladatokban.
- Felel a konyha, a konyhai eszközök és a hűtőszekrények tisztaságáért.
- Teljesíti azon egyéb feladatokat, melyekkel a szakmai vezető megbízza.

Gondozást segítő ellátások:

4.6. Gyógytornász feladatai:

A házi segítségnyújtásban részesülőknek személyi gondozás keretein belül egyéni gyógytornát biztosít az orvos utasítása alapján, az életkori sajátosságok figyelembe vételével. Az idősek klubjában, a Gondozóházban csoportos tornát és egyéni gyógytornát biztosít.

Egyéni ellátásban részesülőknél:

- Az orvos írásban közölt javaslata és a beteg vizsgálata alapján önállóan felépített fizioterápiás kezelés végzése, különös tekintettel a gyógytorna kezelésre és eredményeinek írásbeli dokumentálása.
- A tudomására jutott orvosi titok megőrzése.
- A számára konkrétan előírt adminisztratív és beszámolási feladatok elvégzése.
- A tőle elvárható elsősegélynyújtás megadása, egészségnevelő tevékenység végzése.
- Javaslattal tesz a működési területén a kezelésekhöz használt anyagok, eszközök beszerzésére.
- A kezeléseknél használt eszközök, műszerek szakmailag biztonságos állapotának ellenőrzése. Mindezek tisztántartásáról, fertőtlenítéséről való gondoskodás, nosocomialis ártalmak kiküszöbölése.
- Szükség esetén védőruha használata.
- Önmaga rendszeres képzése, tudományos munkában, továbbképzésen, szakmai megbeszéléseken való részvétel.

A Nappali Ellátás telephelyein, valamint az Idősek Átmeneti Otthonában:

- Az orvos javaslata alapján egyéni gyógytorna biztosít.
- Csoportos kondicionáló tornát tart (mely elsődleges feladata a prevenció, az állapotmegőrzés)
- Fokozottan figyel a csoportos foglalkozások személyiségformáló hatására.
- Egészségnevelési, egészségmegőrzéssel kapcsolatos, életmódbeli tanácsadás igény esetén.
- Segédeszközök beszerzésében, használatuk megtanításában tanácsadás.
- Speciális keringéscsökkentő torna (vénás, illetve artériás torna) tartása.
- Koordináció javító torna megtartása (amely a gyakori esések elkerülését célozza), a végtagizomzat koordinációs készségének fejlesztése, a járásbiztonság növelése.
- Légzőtorna (különböző mozgásszervi panaszok következtében kialakult deformitások, valamint az idős koraal járó légző mozgások beszűkülése miatt, fontos speciális gyakorlatokkal légzőkapacitás növelése) megtartása.
- A kéz manuális képességének javítása.
- Osteoporosis torna megtartása (olyan gyakorlatok végzése szükséges, amelyek az osteoporosis következtében kialakuló patológiai változások ellen hatnak)
- Gerinctorna megtartása.
- Intimtorna megtartása.
- A rendelkezésre álló fizioterápiás készülékekkel terápiás kezelések végzése.

Távolléte esetén az azonos munkakörben dolgozó kolléga helyettesíti

Feladata különösen:

- Rehabilitáció
- Egészségnevelés, egészségmegőrzés, életmódbeli tanácsok.
- Segédeszközök beszerzésében, használatuk megtanításában tanácsadás, segítségnyújtás.
- Speciális keringéscsökkentő torna (vénás, illetve artériás torna).

- Koordinációjavító torna: a gyakori esések elkerülését célozza a végtagizomzat koordinációs készségének fejlesztése, a járásbiztonság növelése.
- Légző torna.
- A kéz manuális képességeinek javítása.
- Osteoporosis torna.
- Gerinctorna.
- Csoportos kondicionáló torna idősek számára., elsődleges feladata a prevenció, az állapotmegőrzés. Széken ülő, álló gyakorlatok, egyszerű tornaszerek használatával (gumiszalag, labda, bot, babzsák, kendő.) A csoportos foglalkozások személyiségformáló hatása is jelentős. A csoportos foglalkozás térítésmentesen vehető igénybe.

Céljaink:

- Gondozási, rehabilitációs, mobilizációs feladatok végzése.
- Idősek önellátási funkcióinak segítése, megőrzése segédeszközökkel, gyógytorna technikákkal.
- Életminőség megőrzése mozgásterápiával, egyéni életvitel megbeszéléssel, tanácsadással, kezeléssel.
- Kapcsolattartás háziorvosokkal, kollégákkal, esetmegbeszélés, közös munkavégzés.
- Egyéni tanácsadás hozzátartozó, segítő részére.
- Családi és társas kapcsolatok erősítése, támogatása, páciens izolációjának oldása.

4.7. Gyógymasször feladatai:

A masszírozás kilazítja a merev, feszült izmokat, javítja a vérkeringést. A stressz, fáradtság, és rossz tartás okozta izomcsomókat feloldja, ezáltal azon kívül, hogy csillapítja a fájdalmat, jelentősen javítja az ellátottak közérzetét.

- A három szakmai egységben (Házi segítségnyújtás és Szociális étkeztetés; Nappali ellátás; Időskorúak Átmeneti Otthona) végzi munkáját
- A tudomására jutott orvosi titok megőrzése.
- A tőle elvárható elsősegélynyújtás megadása, egészségnevelő tevékenység végzése.
- Javaslatot tesz a működési területén a kezelésekhöz használt anyagok, eszközök beszerzésére.
- A kezeléseknél használt eszközök, műszerek szakmailag biztonságos állapotának ellenőrzése. Mindezek tisztántartásáról, fertőtlenítéséről való gondoskodás, nosocomialis ártalmak kiküszöbölése.
- Önmaga rendszeres képzése, tudományos munkában, továbbképzésen, szakmai megbeszéléseken való részvétel.
- A gondozottaknál eltöltött időt munkanaplójában rögzíti, az ellátottal aláírattja.
- Köteles a munkanaplót naprakészen vezetni, munkaidőben magánál tartani.

Távolléte esetén az azonos munkakörben dolgozó kolléga helyettesíti

4.8. Pedikűrös feladatai:

Az ellátottak igényei szerint körömápolást és bőrápolást végez. Felkeresi a házi segítségnyújtásban az idős ellátottakat az otthonukban.

Nagyon fontos, hogy az egyébként is sok esetben nehezen mozgó idős ellátott járása fájdalommentes, lába ápolat legyen.

- A három szakmai egységhez (Házi segítségnyújtás és Szociális étkeztetés; Nappali Ellátás; Időskorúak Átmeneti Otthona) tartozó intézményekben, illetve a területen ellátásban részesülők rendszeres kéz- és lábápolása, a nappali ellátást vezető, illetve a vezető gondozó jelzése alapján.
- A megállapított térítési díjnak megfelelően a számla kiállítása, a térítési díj beszedése, összesítése, illetve feladása a Józsefvárosi Szociális Szolgáltató és Gyermekjóléti Központ számlájára.
- A gondozottaknál eltöltött időt munkanaplójában rögzíti, az ellátással aláírja, mely a fizetendő térítési díj alapját képezi.
- Köteles a munkanaplót naprakészen vezetni, munkaidőben magánál tartani.
- A munkájával kapcsolatosan elkövetett hibákért anyagi, erkölcsi és felelősség terheli.

Távolléte esetén nincs helyettesítője.

4.9. Fodrász feladatai:

Az ellátottak igényei szerint keresi fel a nappali ellátást biztosító intézményt, a gondozóház lakóit és a házi segítségnyújtást igénybe vevő ellátottakat. A szolgáltatás biztosításával az ellátottak közérzete javul, megjelenésük rendezettebbé válik.

- A három szakmai egységhez (Házi segítségnyújtás és Szociális étkeztetés; Nappali Ellátás; Időskorúak Átmeneti Otthona) tartozó intézményekben, illetve a területen ellátásban részesülők rendszeres hajápolása, a nappali ellátást vezető, illetve a vezető gondozó jelzése alapján.
- A megállapított térítési díjnak megfelelően a számla kiállítása, a térítési díj beszedése, összesítése, illetve feladása a Józsefvárosi Szociális Szolgáltató és Gyermekjóléti Központ számlájára.
- A gondozottaknál eltöltött időt munkanaplójában rögzíti, az ellátással aláírja, mely a fizetendő térítési díj alapját képezi.
- Köteles a munkanaplót naprakészen vezetni, munkaidőben magánál tartani.

Távolléte esetén nincs helyettesítője.

4.10. Gépkocsivezető feladatai:

A kerületben élő idősek, betegek személygépkocsival történő szállítását biztosítja a *szakrendelésekre, polgármesteri hivatalba és más hivatali intézményekbe*. Betegségükből adódóan csak külső segítségnyújtással lennének képesek szakrendelésén, valamint a hivatali ügyintézésen megjelenni. Mivel a segítséget kérők legnagyobb része egészségügyi állapota miatt szeretné igénybe venni a szolgáltatást, nem csak a szakrendelésekre való eljutásban, hanem a hazaszállításban is igyekszünk az idősek rendelkezésére állni.

Az érdeklődők telefonon keresztül jelezhetik igényüket a szállítás iránt. A rövid adatfelvétel, és az időpont egyeztetés után minden esetben telefonon keresztül adunk visszajelzést az időpont véglegesítéséről.

Főbb feladatai:

- Azoknak a kerületben élő időseknek a szállítását, akik egyénileg nem tudják megoldani, hogy eljussanak orvosi szakrendelésekre, illetve hivatalos ügyeket intézni.
- Közreműködik az adományként kapott tárgyak, igénybevevők részére történő eljuttatásában.
- Segítséget nyújt az intézmény részére történő beszerzések lebonyolításában.
- Részt vesz közösségi szociális munkában, információkövetésben.
- Vezeti az intézményben szokásos valamennyi adminisztrációt (menetlevél, napi, havi összesítő).

- A szakmai vezető rendszeres tájékoztatása a végzett munkájáról.
- A felsorolt feladatokon kívül elvégzi mindazon feladatokat, amelyekkel felettesei megbízzák.
- Vezeti az intézményi tulajdonú személygépkocsit, gondoskodik tisztántartásáról, karbantartásáról.
- Köteles ellenőrizni, és szükség esetén biztosítani, hogy a gépkocsinak érvényes forgalmi engedélye, biztosítása, stb. legyen.

Távolléte esetén szükség szerinti helyettesítéséről az intézményvezető dönt.

4.11. A pszichológus/mentálhigiénés munkatárs feladatai:

- Mentálhigiénés tanácsadást, konzultációs lehetőséget biztosít, a Házi segítségnyújtás, Nappali ellátás és az Idősek Átmeneti Otthon ellátottai részére
- Egyéni és csoportos mentálhigiénés tanácsadás, segítő tevékenységet folytat
- Lelki problémák kialakulásának kezelése, megelőzése
- A megbeszélésen elhangzottakat, a rá vonatkozó titoktartási követelményeknek megfelelően kezeli
- Képzzi magát, tudását szinten tartja
- Javaslatokat tehet az idősellátás területen működő ellátások bővítéséről és korszerűsítéséről
- Adminisztráció: vezeti a munkájával összefüggő dokumentációt, valamint gondoskodik a dokumentáció adatvédelmi követelményeinek megfelelő őrzéséről és tárolásáról

4.12. A Házi segítségnyújtás és Szociális étkeztetés minden dolgozójára érvényes

Felelős:

- A törvények és a kiadott szakmai utasítások pontos betartásáért.
- Az intézmény érdekeinek érvényesítéséért.
- Az intézményi vagyon és az adott eszközök megőrzéséért.
- Az SZMSZ és a működéshez szükséges szabályzatok betartásáért, előírás szerinti végrehajtásáért.

A személyes gondoskodást nyújtó intézményben foglalkoztatott személy, valamint közeli hozzátartozója (a Ptk. 685.§ b) pontja szerint) az ellátásban részesülő személlyel tartási, életjáradéki és öröklési szerződést az ellátás időtartama alatt – illetve annak megszűnésétől számított egy évig – nem köthet.

- Munkavégzése során az információs önrendelkezési jogról és információs szabadságról szóló 2011. évi CXII. törvény, illetve a 2018. május 25-én hatályba lépett, az Európai Parlament és a Tanács (EU) 2016/679 rendeletének – a természetes személyeknek a személyes adatok kezelése tekintetében történő védelméről és az ilyen adatok szabad áramlásáról, valamint a 95/46/EK rendelet hatályon kívül helyezéséről (általános adatvédelmi rendelet) – szabályait is figyelembe kell vennie.

- Elvégzi mindazon teendőket, melyeket külön jogszabály vagy a szakmai vezetők utasítása munkakörébe utal.
- A szakmai vezetők felé információs és beszámolási kötelezettsége van.
- Tűzrendészeti, baleseti és munkavédelmi szabályok betartása.
- A munkájával kapcsolatosan elkövetett hibákért anyagi, erkölcsi és fegyelmi felelősség terheli.
- Betegségét, távolmaradását az adott napon köteles a felettesének jelenteni.
- Szabadságát a KJT-ben szabályozottak szerint veheti igénybe.
- Munkáját egyedül köteles végezni, hozzátartozót, ismerőst az ellátott otthonába nem vihet.
- Munkája során az idős emberekkel szemben segítőkész, együtt érző, tapintatos és udvarias magatartást tanúsít.
- Etikai kódex betartása

- Szakmai megbeszéléseken, továbbképzéseken vesz részt.

4. A szakmai egység által ellátott feladatok munkafolyamatai

A házi segítségnyújtás módját, formáját, gyakoriságát a szakmai vezető és a házi orvos által kitöltött értékelő adatlap alapján, az ellátott szükségleteinek figyelembe vételével kell biztosítani.

A házi segítségnyújtás igénybe vételét a kérelmezőn kívül a házi orvos, a körzeti ápolónő, szomszéd, stb. írásban, vagy telefonon jelzi a szolgálatnak.

A bejelentett igényeket (név, cím, elérhetőség), nyilvántartó lapon kell rögzíteni, melyet az ellátás megkezdésekor fel kell tölteni a hiányzó adatokkal és az „Ellátásban részesülők” dossziében lefűzve kell tárolni. Amennyiben az ellátást nem vette igénybe a kérelmező, nyilvántartó adatlapját, az „Ellátást nem igényelt” felirattal ellátott dossziében kell elhelyezni.

A jelzést követően a legrövidebb időn belül, de legkésőbb 48 órán belül a szakmai vezető - lehetőség szerint a leendő gondozónővel - felkeresi a kérelmezőt lakásán.

A szakmai vezető az igénylővel megállapodási szerződést köt az intézmény képviselőjében, melyben jogszabály szerint rögzítésre kerül az ellátás kezdő időpontja, térítési díja és a szolgáltatás tartalma.

Az ellátás megkezdése előtt a gondozott adatait, jövedelmét az adminisztrációt ellátó kolléganő a számítógépen rögzíti, a gondozási szükségletéről szóló értékelő adatlap alapján az egység szakmai vezetője megállapítja az ellátáshoz szükséges gondozási órát, a segítségnyújtás módját, formáját és gyakoriságát.

A házi segítségnyújtás feladatot ellátó kolléga munkája során együttműködik az egészségügyi és szociális alap- és szakellátással; a házi orvosi szolgálattal, a kórházi szociális nővérrel, valamint egyéb egészségügyi ellátást, vagy személyes gondoskodást nyújtó szociális intézménnyel, az ellátott ügyeit legjobb tudása szerint képviseli.

A házi segítségnyújtás tevékenységei szociális segítség és személyi gondozás körében elvégzett résztevékenységekre oszthatók.

Gondozás munkafolyamata:

	Munkamenete	Felelős	Határidő
1.	Bejelentés érkezése, időpont egyeztetés a környezettanulmányhoz	Szakmai vezető Csoportvezető	Bejelentést követően 1-2 munkanapon belül/ SOS esetén azonnal
2.	Környezettanulmány az ellátott otthonában és a megállapodás megkötése a gondozási szükséglet szerint	Szakmai vezető Csoportvezető	Megbeszél időpontban
3.	Megállapodás, jövedelemigazolás, értesítő, értékelő adatlap kitöltése	Szakmai vezető Csoportvezető	Környezettanulmány után
4.	Házi orvos javaslat bekérése	Gondozó	
5.	Nyilvántartásba vétel, Adminisztráció, iktatás /KENYSZI, Admin/	Asszisztens Adminisztrátor	Beérkezést követően azonnal
6.	Szakmai vezető jóváhagyása	Szakmai vezető	
7.	Gondozási ellátás megkezdése	Gondozó	Megbeszél időpontban
8.	Gondozás megszűnése: /Exit, otthonba kerülés, egyéb okok/	Csoportvezető	A megszűnés napján

9.	Megállapodás archiválása	Asszisztens, Adminisztrátor	A térítési díj rendezése után
----	--------------------------	--------------------------------	----------------------------------

Étkeztetés munkafolyamata:

	Munkamenete	Felelős	Határidő
1.	Bejelentés érkezése, időpont egyeztetés	Csoportvezető	Bejelentést követően 1-2 munkanapon belül
2.	Megállapodás megkötése az ellátott otthonában (a mozgásába korlátozott) vagy személyesen a központban (járóképes) történik. Ha szükséges kedvezményre jogosító igazolás csatolása (Házi orvos igazolása diétás étrendhez)	Szakmai vezető Csoportvezető	Megbeszél időpontban
3.	Nyilvántartásba vétel, Adminisztráció, iktatás	Asszisztens Adminisztrátor	Beérkezést követően azonnal
4.	Szakmai vezető jóváhagyása	Szakmai vezető	
5.	Étkeztetés kiszállításának megkezdése /normál, epés, gyomros/	Csoportvezető	Megállapodásban foglaltak szerint
6.	Étkezés megszűnése: /Exit, sajátkérés egyéb okok/	Csoportvezető	Megszűnés napján
7.	Megállapodás archiválása	Asszisztens Adminisztrátor	A térítési díj rendezése után

Szolgáltatások munkafolyamata:

Feltétele, hogy az igénylő a Házi segítségnyújtás, Nappali Ellátás és Idősek Átmeneti Otthon ellátottja legyen

	Munkamenete	Felelős	Határidő
1.	Gyógytornásznak jelzi a csoportvezető, hogy ellátottnak gyógytornára van szükség.	Csoportvezető	Bejelentést követően azonnal
2.	Gyógytornász felméri a beteg állapotát és az orvosi papírok alapján megkezdi a gyógytornát	Gyógytornász	Állapotfelmérést követően

	Munkamenete	Felelős	Határidő
1.	Gyógymasszörnek jelzi a csoportvezető, hogy ellátottnak masszázusra van szükség.	Csoportvezető	Bejelentést követően azonnal
2.	Gyógymasször felméri a beteg állapotát és az orvosi papírok alapján megkezdi a masszázst	Gyógymasször	Állapotfelmérést követően

	Munkamenete	Felelős	Határidő
1.	Fodrásznak jelzi a csoportvezető vagy a gondozó, hogy ellátottnak szüksége van fodrászra	Csoportvezető, Gondozó	Bejelentést követően azonnal
2.	Fodrász időpontot egyeztetett az ellátottal és a gondozóval valamint a Nappali Ellátásban lévő ellátottakkal	Fodrász	Megbeszélés alapján

	Munkamenete	Felelős	Határidő
1.	Pedikűrösnek jelzi a csoportvezető vagy a gondozó, hogy ellátottnak szüksége van pedikűrre	Csoportvezető, Gondozó	Bejelentést követően azonnal
2.	Pedikűrös időpontot egyeztetett az ellátottal és a gondozóval valamint a Nappali Ellátásban lévő ellátottakkal	Pedikűrös	Megbeszélés alapján

	Munkamenete	Felelős	Határidő
1.	Gépkocsivezetőnek jelzi a csoportvezető vagy a gondozó, hogy ellátottnak szüksége van szállításra, valamint telefonon az ügyfelek jelzik.	Csoportvezető, Gondozó, Gépkocsivezető	Bejelentést követően azonnal
2.	Gépkocsivezető időpontot egyeztetett az ellátottal és a gondozóval valamint a telefonon jelentkező ügyfelekkel	Gépkocsivezető	Bejelentést követően
3.	Gépkocsivezető, házhoz megy a megbeszélés időpontjában és elszállítja az ügyfelet a kívánt intézménybe és utána az otthonába haza szállítja.	Gépkocsivezető	Egyeztetett időpontban

	Munkamenete	Felelős	Határidő
1.	Mentálhigiénésnek jelzi a szakmai vezető vagy a csoportvezető, hogy ellátottnak szüksége van mentális támogatásra	Szakmai vezető Csoportvezető	Bejelentést követően
2.	Mentálhigiénés időpontot egyeztetett a Házi segítségnyújtásban, Nappali Ellátásban és Idősek Átmeneti Otthonában lévő ellátottakkal	Mentálhigiénés	Megbeszélés alapján

	Munkamenete	Felelős	Határidő
1.	A takarító minden nap az egység telephelyén rendszeres takarítást és fertőtlenítést végez	Szakmai vezető, Csoportvezető	Naponta

5. Belső kapcsolattartás (értekezletek, team)

A Házi segítségnyújtás és Szociális étkeztetés szakmai egység együttműködik a JSZSZGYK valamennyi szakmai egységével. Az együttműködés során a szervezeti egységnek minden olyan intézkedésnél, amelyik egy másik szervezeti egység működési területét érinti, az intézkedést megelőzően egyeztetési kötelezettsége van.

A Házi segítségnyújtás és Szociális étkeztetés szakmai egység minden nap reggel 8:00-8:30 között a gondozók beszámolnak az ellátottak állapotáról, megbeszélik az aznapi teendőket, felmerülő problémákat.

A csoportvezetők és a szakmai vezető a hét első napján átnézik az előző hét tevékenységi naplókat, napi összesítőket, látogatási számokat és a gondozási óraszámokat, valamint az étkezéssel kapcsolatos észrevételeket.

6. Külső kapcsolattartás

A szakmai egység kapcsolatot tart, együttműködik az alábbi külső szervekkel:

- Önkormányzat
- Házi orvos
- Rendőrség
- Szakmai szervezetek
- Civil és Egyházi szervezetek

A Házi segítségnyújtás és Szociális étkeztetés szakmai egység kapcsolatot tart és Napi szinten együttműködik:

Kórházi szociális munkások, a VIII. kerületi házi orvosok, Alföldi szálló, Kálvária Átmeneti Gondozóház, Szigony Alapítvány, Food Host Vörösmarty konyha, Ételszállítók, Hivatásos Gondnokok, a Kormányhivatal munkatársaival, FECS (Felvételi Előkészítő Csoport) Szociális otthoni elhelyezés, Otthonápolási szolgálat, HOSPIS alapítvány.

7. Záró rendelkezések

A jelen Ügyrend a kihirdetését követő napon lép hatályba.

A jelen Ügyrend hatálybelépésével a korábbi Ügyrend hatályát veszti. A szakmai vezetőnek kell gondoskodni, hogy az ügyrendben foglalt előírásokat az érintett munkatársak megismerjék és annak tényét az ügyrend 1. mellékletben aláírásukkal igazolják.

A szakmai egység aktualizált ügyrendjét az abban szükségessé vált változást követő 60 napon belül el kell készítenie a szakmai vezetőnek és jóváhagyásra megküldeni az intézményvezető részére.

Budapest, 2024.

Bene Lászlóné
szakmai vezető



**A JÓZSEFVÁROSI SZOCIÁLIS SZOLGÁLTATÓ ÉS GYERMEKJÓLÉTI KÖZPONT
IDŐSEK ÁTMENETI OTTHONA ÉS A JELZŐRENDSZERES HÁZI SEGÍTSÉGNYÚJTÁS
SZAKMAI EGYSÉG ÜGYRENDJE**

Hatályba lépés dátuma: 2024. hó ...

Jóváhagyta: Takács Gábor
intézményvezető

Készítette: Kelemenné Hellinger Mária
szakmai vezető

236

Tartalomjegyzék

1. Az ügyrend célja, tartalma	3
2. Az ügyrend hatálya	3
3. A szakmai egység feladatköre	3
a. Időskorúak Átmeneti Otthona:.....	3
b. „Józsefváros a demensekért” szolgáltatás:.....	3
c. Jelzőrendszeres Házi Segítségnyújtás	4
3.1. Idősek Átmeneti Otthona szakmai egység munkakörei	4
3.1.1. Szakmai vezető	5
3.1.2. Vezető ápoló.....	7
3.1.3. Szociális munkatárs	8
3.1.4. Ápoló gondozó	10
3.1.5. Takarító	12
3.1.6. Mosodai alkalmazott.....	13
3.2. Jelzőrendszeres Házi Segítségnyújtás szakmai egység munkakörei	14
3.2.1. Szociális gondozó	14
3.2.2. Gépkocsiveető.....	15
4. A szakmai egység által ellátott feladatok munkafolyamatai.....	18
5. Belső kapcsolattartás (értekezletek, team).....	24
6. Külső kapcsolattartás	24
7. Záró rendelkezések	24
1. számú melléklet	25
MEGISMERÉSI NYILATKOZAT	25



1. Az ügyrend célja, tartalma

Az államháztartásról szóló törvény végrehajtásáról szóló 368/2011. (XII.31.) Korm. rendelet (továbbiakban: Ávr.) 13.§ (5) bekezdés szerint a költségvetési szerv szervezeti egységei által ellátott feladatok munkafolyamatainak leírását, a szervezeti egység vezetőinek és alkalmazottainak feladat- és hatáskörét, a helyettesítés rendjét, továbbá a szervezeti egység költségvetési szerven belüli belső és azon kívüli külső kapcsolattartásának módját, szabályait - ha azokról a szervezeti és működési szabályzat vagy a költségvetési szerv más szabályzata nem rendelkezik - a szervezeti egységek ügyrendje tartalmazza.

Az ügyrend célja, hogy a Józsefvárosi Szociális Szolgáltató és Gyermekjóléti Központ (továbbiakban: JSZSZGYK) szervezeti és működési szabályzata (továbbiakban: SZMSZ) alapján biztosítsa az Időskorúak Átmeneti Otthona és a Jelzőrendszeres Házi Segítségnyújtás szakmai egység feladatainak meghatározását és ellátását.

Az Ávr. fenti rendelkezéseinek végrehajtása érdekében, a JSZSZGYK Időskorúak Átmeneti Otthona és a Jelzőrendszeres Házi Segítségnyújtás szakmai egységének ügyrendje az alábbiak szerint kerül meghatározásra.

2. Az ügyrend hatálya

Az Ügyrend személyi hatálya kiterjed az Időskorúak Átmeneti Otthona és a Jelzőrendszeres Házi Segítségnyújtás szakmai egység alkalmazottjaira.

3. A szakmai egység feladatköre

A JSZSZGYK szervezeti felépítését és a szakmai egység általános feladatkörét az SZMSZ tartalmazza.

a. Időskorúak Átmeneti Otthona:

A szociális igazgatásról szóló 1993.évi III. tv. 82. §-a alapján nyújtott szolgáltatás.

Józsefváros területén élő időskorúaknak, illetve azoknak a 18. életévüket betöltött beteg személyeknek nyújt testi, lelki és szellemi gondozást, akik önmagukról betegségük miatt vagy más okból otthonukban időlegesen erre nem képesek. Az ellátás átmeneti megoldást nyújt a gondozási szükségletekre. Az idősök gondozóházában a megállapodás legfeljebb egy évig köthető. Indokolt esetben az intézmény orvosa szakvéleményének figyelembe vételével, egy évvel meghosszabbíthatja az intézmény vezetője.

Célként fogalmazódik meg, hogy az igénybe vevő a gondozási időszak lejártát követően ismét visszakerülhessen, a családjába, illetve amennyiben ez nem lehetséges végleges elhelyezésre kerüljön.

Annak érdekében, hogy a célok megvalósulhassanak, a gondozóház 24 órás felügyelet mellett biztosít lakhatást, egészségügyi ellátást, étkezést, ápolást- gondozást, mentálhigiénés ellátást, foglalkoztatást az ellátottak számára.

b. „ Józsefváros a demensekért” szolgáltatás:



Az Ezüstfenyő Gondozóház és a Jelzőrendszeres Házi Segítségnyújtás integráltan részt vesz a Józsefváros Önkormányzat Képviselő testülete által biztosított Speciális gondozást igénylők segítségű elnevezésű programban, mely a demencia kórképpel rendelkező személyek és hozzátartozóik segítségére fókuszál.

Az önkormányzat 2016. 12. 01-i döntése (247/2016. (XII.01.) Kt. határozat) alapján a Józsefvárosban élő demens személyek részére térítésmentes az adathordozó (karszalag) biztosítása, és ez által az idős emberek részére szükség esetén a szociális segítségnyújtás biztosítottá válik.

Az adathordozónak csak annyi információt szabad tartalmaznia, mellyel mások nem tudnak visszaélni (nem azonosítható be lakóhely stb.), ezért egy telefonszám (+36 (1) 299-2030), amely a Gondozóházban 0- 24 órában üzemel, és egy kód került feltüntetésre a karszalagon.

Demencia kórkép igazolása többféle módon lehetséges pl.: Demencia Centrum, pszichiáter, neurológus, geriáter szakorvos, házi orvos által.

c. Jelzőrendszeres Házi Segítségnyújtás

A szociális igazgatásról szóló 1993.évi III. tv. 65. §-a alapján, a saját otthonukban élő, egészségi állapotuk és szociális helyzetük miatt rászoruló időskorú, pszichiátriai beteg, vagy fogyatékos személyek részére az önálló életvitel fenntartása mellett felmerülő krízishelyzetek elhárítása céljából nyújtott ellátás. Intézményünkben a 2023-ban a vállalt jelzőkészülékszám 70 fő.

Ellátottak köre:

Jelzőrendszeres házi segítségnyújtás szempontjából szociálisan rászorult

- az egyedül élő 65 év feletti személyek
- az egyedül élő súlyosan fogyatékos vagy pszichiátriai beteg személy, vagy
- a két személyes háztartásban élő 65 feletti, illetve súlyosan fogyatékos vagy pszichiátriai beteg személy, ha egészségi állapota indokolja a szolgáltatás folyamatos biztosítását

A súlyos fogyatékoságot, a pszichiátriai betegséget és az egészségi állapot miatti indokoltságot külön jogszabály szerint kell igazolni.

A jelzőrendszeres házi segítségnyújtás szolgáltatás igénylését a szakmai egység szakmai vezetőjénél jelezheti a kliens személyesen, illetve telefonon. A szükséges orvosi igazolások beszerzésével párhuzamosan előgondozás készül az ellátott lakásán. Amennyiben a szociális rászorultság igazolt, és van rendelkezésre álló készülék, az telepítésre kerül.

3.1. Idősek Átmeneti Otthona szakmai egység munkakörei

A szakmai egység engedélyezett létszáma 17 fő,

- 1 fő szakmai vezető,
- 1 fő vezető ápoló,
- 1 fő szociális munkatárs,
- 11 fő ápoló gondozó,
- 2 fő takarító,
- 1 fő mosodai alkalmazott

A szakmai egység munkatársai felett a munkáltatói jogokat az Intézményvezető gyakorolja, kivéve azokat a jogköröket, amelyeket átruházott a szakmai vezetőre.

A munkavállalókat a szakmai vezető javaslata alapján az Intézményvezető nevezi ki. A szakmai egység munkatársainak részletes feladatait a munkaköri leírások tartalmazzák. A szakmai egység dolgozóinak munkaköri leírását a szakmai vezető készíti el, és terjeszti jóváhagyásra az Intézményvezető elé. A munkaköri leírások elkészítéséért és folyamatos frissítéséért a szakmai vezető a felelős.

A munkavállalók helyettesítéséről a szakmai vezető gondoskodik.



3.1.1. Szakmai vezető

Feladata:

- **Általános vezetői feladatai:**

- A szakmai vezető feladata, hogy a jogszabályoknak és a szakmai előírásoknak megfelelő módon irányítsa és koordinálja az Idősek Átmeneti Otthona szakmai egység (Gondozóház és Jelzőrendszeres házi segítségnyújtás) munkáját.
- Felelős a szakmai egység működéséért, a feladatok zavartalan ellátásáért, a tevékenység szakszerűségéért.
- Gondoskodik a jogszabályok, felügyeleti szervek határozatainak végrehajtásáról. Az Intézményvezető által átruházott jogkörben ellátja az intézmény képviselőjét.
- Ellátja a szakmai egység képviselőjét, amely jogkörét esetenként, vagy egyes ügycsoportokra nézve az egység munkatársaira átruházhatja.
- Esetelemzéseket és továbbképzési lehetőségeket biztosít.
- Részben gondoskodik a feladatok megoldásának személyi, tárgyi feltételeiről, szükség szerint külső szerv vagy személy közreműködését kéri.
- Rendszeresen ellenőrzi a szakmai egység dolgozóinak tevékenységét és adminisztrációs munkáját. Meghatározza az irányítása alá tartozó dolgozók munkaidejét, a munkáltatói jogkörök közül a dolgozók vonatkozásában gyakorolja a szabadság, távollét engedélyezésének (kivételesen ez alól a fizetés nélküli szabadság engedélyezése) jogköreit.
- Irányítja, szervezi és ellenőrzi a szakmai egységben dolgozók munkáját. Összeállítja az állami normatíva igényléséhez szükséges dokumentációt.
- A dolgozók munkájáról minden évben írásbeli értékelést készít melyet ismertet az érintett munkatársakkal is.
- Évente legalább egy alkalommal átfogó szakmai és statisztikai beszámolót készít a külön meghatározott irányelvek és előírások szerint.
- Ellenőrzi a szakmai egység és az ott dolgozó munkatársak vonatkozásában a munkavédelmi és tűzvédelmi szabályok betartását.
- Kezdeményezheti új munkakör létesítését egyes szakproblémák megoldására (pl. logopédus, szociológus, pszichológus).
- Figyeli a pályázati kiírásokat, javaslatokat tesz a különböző pályázatokon való részvételre és közreműködik az elnyert pályázati programok szakmai megvalósításában.
- Rész vesz szociális akciók szervezésében, lebonyolításában. Elkészíti a házirendet és a dolgozók munkaköri leírását.
- A kezelésében lévő készletekért, tárgyi eszközökért leltárhány esetén teljes anyagi felelősséggel tartozik.
- Felügyeli, ellenőrzi az intézmény eszközeinek leltározását, selejtezését.

- **A szakmai vezető gondozási feladatai:**

A gondozóházban elhelyezettek részére a fizikai ellátás biztosítása, a pszichés gondozás és foglalkoztatás, valamint programok szervezése.

Ezzel kapcsolatban az alábbi teendőket kell ellátnia:

- gondoskodik az érdekképviselői fórum létrehozásáról, segíti annak működését, kéréseinek igyekszik érvényt szerezni
- gondozási ütemtervet készít saját és munkatársai feladatáról és gondoskodik ezek maradéktalan végrehajtásáról,
- egyénre szóló gondozási tervet készít a gondozottakról és gondoskodik annak betartásáról, valamint a gondozott aktív részvételéről és a gondozási folyamat értékeléséről,



240

- az élelmezés biztosításával kapcsolatban:

- o gondoskodik az élelem megrendeléséről,
 - o vezeti az étkezők nyilvántartását,
 - o biztosítja a feltételeket a kulturált étkezéshez.
- minden segítséget megad az ellátottak személyi higiéniájának biztosításához,
- ellenőrzi az orvos utasításainak megfelelően a gyógyszerelést, gondoskodik a szakorvosi vizsgálatokra való eljutás lehetőségéről, szükség esetén orvost hív, vagy orvoshoz juttatja a beteget,
- gondoskodik a gondozóház helyiségeinek rendben tartásáról, a higiéniás előírások betartásáról,
- irányítja a gondozók, takarítók és a foglalkoztató gondozó munkáját, segítséget ad a gondozottak problémáinak megoldásához, és közösségbe való beilleszkedésükhöz

Adminisztrációs tevékenysége:

- ellátja a gondozást igénylők felvételével kapcsolatos adminisztrációs teendőket (környezettanulmány),
- az ellátott felvételéről, ill. elutasításáról az intézmény vezetőjével közös döntést hoznak,
- az ellátottak jövedelemigazolása alapján megállapítja a térítési díjat, a befizetés napján továbbítja azt a JSzSzGyK számlájára,
- elkészíti a gondozási - ápolási tervet,
- elkészíti az intézmény éves munkatervét, a havi programtervezetet,
- elkészíti a gondozók munkaidő beosztását,
- vezeti az étkeztetéssel kapcsolatos adminisztrációt,
- elkészíti az intézmény igénybevételével kapcsolatos kimutatásokat, statisztikákat,
- folyamatosan ellenőrzi a gondozási normatíva igénylésével kapcsolatos kimutatásokat, ellenőrzi a normatíva jogosultságát alátámasztó teljes körű dokumentáció meglétét, a statisztikai adatok pontosságát, a kedvezményekről szóló határozatok meglétét,
- az intézményvezetőtől kapott dokumentációk, valamint az állami normatív hozzájárulásokkal kapcsolatos, hatályos jogszabályok alapján teljes körűen kitölti az adatlapot, melyet határidőre lead az intézményvezetőnek.

Hatásköre, jogköre:

Gyakorolja átruházott hatáskörben az egyes munkáltatói jogköröket: engedélyezi a hozzá tartozó szakmai egység alkalmazottainak szabadságát; megállapítja a távollévő alkalmazottak belső helyettesítését; javaslatot tesz jutalmazásra, kinevezésre. A rendkívüli munkavégzést az intézményvezető engedélyével elrendeli, helyettesítés esetén a helyettesítési díjat az intézményvezető engedélyével megállapítja. Teljesítést igazol a gazdálkodási szabályzatban foglaltak szerint. Térítési díjat kezeli, az intézményvezetőtől kapott meghatalmazás által az OTP Bankba az összeget befizeti.

Felelős:

a szakmai egysége működéséért, a végzett szociális munka színvonaláért, gazdálkodással összefüggő feladatokért, az adománygyűjtők tevékenységéért.

Helyettesítésének rendje:

Távollétében a vezető ápoló helyettesíti.



2.4.1

3.1.2. Vezető ápoló

Feladata:

Szervezési feladatai:

- Szervezi, irányítja az alárendelt szakterület dolgozóinak munkáját.
- Megszervezi a gondozási egységekben az egészségügyi ellátást, ápolást, gondozást, elvégzi az előgondozást.
- Megszervezi a technikai dolgozók munkáját. A takarítási, mosási feladatokat összehangolja a gondozási tevékenységekkel.
- Elkészíti a munkabeosztást, rendelkezik a kieső, távollévő munkatársak helyettesítéséről. A szakmai vezetőnek határidőre leadja a munkaügyi jelentéseket, jelenléti íveket, műszakpótlékokat, túlórákat, szabadságigényléseket.
- Az irányítása alatt dolgozók részére lehetővé teszi a szakmai képzéseket, szakmai programokon való részvételt.
- Felelős az IÁO színvonalas ápolási és gondozási feladatok ellátásáért. Köteles feladatát úgy végezni, hogy az intézményben lakó ellátottak minél nagyobb számban vegyék igénybe a szolgáltatást, a bentlakás időtartama alatt az ott töltött időt hasznosnak, kellemesnek érezzék.
- Segíti az ellátott kapcsolattartását családjával és környezetével.
- Beköltözéskor a szolgáltatást igénybe vevőkről gondozási tervet készít, a benntartózkodási idő alatt vezetett gondozási dokumentációt ellenőrzi.
- Az intézmény által kötelezően biztosított gyógyszerekkel és gyógyszerkészlettel kapcsolatos adminisztrációt pontosan vezeti, a hiányosságokért anyagi felelősséggel tartozik. Gondoskodik a gyógyszerek beszerzéséről, tartja a kapcsolatot a gyógyszerterárral.
- Szükség esetén orvost hív, az orvos rendelésén részt vesz, dokumentálja és tájékoztatja felettesét.
- Felelős az ellátottak egészségügyi ellátásáért, részt vesz az orvosi viziten. A kontroll vizsgálatok időpontját figyelemmel kíséri, megszervezi a szakrendelésre történő szállítást, a kórházi ellátást.
- A szolgáltatást igénybe vevő kórházba kerülése esetén – ha nincs eszméletlen állapotban – értékeiről két tanú jelenlétében leltárt készít.

Önálló szakmai feladatai:

- Elkészítteti a gondozási feladatok nyomtatványait és ellenőrzi a felvételtől az intézményi jogviszony megszűnéséig.
- Gondoskodik az önálló szakmai feladatait érintő határidő betartásáról, betartatásáról.
- Részt vesz a gondozási tervet készítő munkacsoportban.
- Feladatát képezi a szakterületét érintő jogszabályok, rendelkezések, irányelvek, utasítások megismerése és alkalmazása.
- Véleményezi a közvetlen irányítása alá tartozó dolgozók felvételét.
- Segíti az intézményben tevékenykedő külső szakértő munkáját.
- A hozzá forduló ellátottak, hozzátartozók, gondnokok számára információt ad a kompetencia-határán belül.
- Szabadságát KJT.-ben szabályozottak szerint veheti igénybe.

Ellenőrzési feladatai:

- Az intézmény belső ellenőrzési feladataiban részt vesz.
- Ellenőrzi a munkatervben foglaltak teljesítésének folyamatát.
- Ellenőrzi az intézményben a személyi és környezeti higiéniét.
- Az ellátottak részéről érkező panaszokat vizsgálja és a szükséges intézkedéseket megteszi.
- Folyamatosan ellenőrzi az ellátás napi gyakorlatát, a hatályos jogszabályoknak, a belső szabályzatoknak, valamint a szakmai elveknek megfelelő munkavégzést.

242

- Ellenőrzi a munkaidő betartását, beosztásokat, a szabadságolásokat, valamint az ápolás-gondozás fizikai, egészségügyi és mentális elemeinek szakszerűségét.
- Ellenőrzi a munkafegyelmet és az etikai követelmények betartását.
- Ellenőrzi a munkavédelmi, balesetvédelmi, tűzvédelmi oktatás megtörténtét.

Tájékoztatási feladatai:

- A gondozási egységek dolgozóit tájékoztatja az ellátást érintő jogszabályi változásokról, valamint az intézmény által fontosnak ítélt változásokról.
- Tájékoztatni köteles a gondozási egységekben felmerült problémákról a szakmai vezetőt.
- Tájékoztatja az új ellátottakat a jogairól, a panaszjog gyakorlásának módjáról.
- Az új dolgozót bemutatja a gondozási egység tagjainak és részletesen tájékoztatja feladatairól a munkaköri leírásban foglaltak szerint.

Tervezési feladatai:

- Részt vesz az intézményi szakmai beszámoló elkészítésében
- Megtervezi a tevékenységi körébe tartozó szakmai feladatokat.

Kötelességei:

- Munkája során az idős emberekkel szemben segítőkész, együtt érző, tapintatos és udvarias magatartást tanúsít.
- A tudomására jutott rendellenességeket megvizsgálni, lehetőség szerint megszüntetéséről intézkedni, a szakmai vezetőt, orvost, szakorvost tájékoztatni, közvetlen veszély esetén a szükséges óvintézkedéseket megtenni.
- Munkavégzéstől eltilthatja azt a dolgozót, aki alkohol hatása alatt áll, aki saját hibájából figyelmeztetés ellenére sem vesz részt a munkavédelmi oktatásokon, illetve az előírt orvosi vizsgálatokon nem jelenik meg, vagy aki a védőeszközök kiiktatásával dolgozik.
- Gondoskodik arról, hogy az alárendelt szakterületen dolgozók az előírt helyen és időben a munkavédelmi szabályzatban meghatározottak és az oktatásokon közöltek értelmében munkára képes állapotban megjelenjenek, és munkaidejüket munkavégzéssel töltsék.
- Kivételes esetben, rendkívüli munkaidőben történő munkavégzésre is kötelezhető.
- A munkából bármilyen okból való távolmaradásról 24 órán belül közvetlen felettesét, illetve munkáltatót értesíteni.
- A jelenléti ívet/munkanaplóját pontosan és naprakészen vezetni.
- Az intézmény szabályzatait és működési rendjét ismerni, munkaköri feladatait ennek értelmében végezni, az előírásokat betartani és betartatni.
- A szükséges anyagok és eszközök gazdaságos és célszerű felhasználását ellenőrizni.
- A munkafegyelmet fenntartani, az etikai követelményeket betartani és betartatni, az intézményi titkot megtartani.
- Szabálytalanság esetén jelentést tenni a szakmai vezetőnek.
- Az alárendelt szakterület dolgozóinak magatartási szabályainak és titoktartási kötelezettségének betartatása.
- A szakmai vezető távollétében helyettesítési feladatokat ellátni.
- Szakmai megbeszéléseken, továbbképzéseken részt vesz az ott hallottakat munkájába felhasználva.

Távollétében a szakmai vezető helyettesíti.

3.1.3. Szociális munkatárs

Feladata:



Szervezési feladatai:

- Feladatkörében biztosítja a hatékony és zavartalan működést
- Felelős az intézmény házirendjének betartásáért, a vagyontárgyainak megóvásáért.
- Folyamatosan figyelemmel kíséri az ellátottak egészségi és pszichés állapotát és kapcsolatot tart házi orvosukkal, az esetleges változásokról tájékoztatja felettesét.
- Programok szervezését kezdeményezi, mely az ellátottak érdeklődését felkelti.
- Munkájába bevonja a szolgálatban lévő gondozót.
- Aktívan részt vesz az intézmény programjainak összeállításában és lebonyolításában.
- Havonta elkészíti a foglalkoztatási tervet.
- Az Intézményvezető által átruházott jogkörben részt vesz az egyéni gondozási szükséglet felmérésében.
- Részt vesz az egyéni gondozási terv elkészítésében és megvalósításában.
- Közreműködik az éves gondozási terv elkészítésében.
- Ellátja a szükséges adminisztrációs tevékenységeket.
- Segítséget nyújt az ellátottak életvitelében, hivatalos ügyeinek intézésében, konfliktusainak rendezésében.
- Segíti az ellátott kapcsolattartását családjával és környezetével.
- Szükség esetén elkíséri az ellátottat egészségügyi és egyéb intézményekbe, hozzásegíti a hitélet gyakorlásához.
- Titoktartási kötelezettség terheli a rábízott, illetve tudomására jutott adatok és információk tekintetében, amelyeket csak hivatalos úton, a hatályos jogszabályi előírások betartásával adhat ki.
- Folyamatosan figyelemmel kíséri a területére vonatkozó jogszabályváltozásokat, azokat elsajátítja és alkalmazza.
- Fokozottan figyel a foglalkoztatási napló naprakész vezetésére.
- Felelős a munkarend, a munkafegyelem, a tűz- és munkavédelmi szabályok betartásáért.
- Részt vesz a feladatköréből eredő értekezleteken.
- Munkája során úgy segít, hogy az ellátott személyisége, habitusa ne sérüljön.
- Kapcsolatot tart a házi segítségnyújtásban, szociális étkeztetésben és a jelzőrendszeres házi segítségnyújtásban dolgozó kollégákkal, illetve egészségügyi intézményekkel, részükre minden segítséget megad és szükség esetén kéri segítségüket.

Önálló szakmai feladatai:

- Feladatkörét érintő szakmai programokon képviseli az intézményt.
- Az ellátottak részére csoportos, illetve egyéni foglalkozásokat szervez.
- Részt vesz a gondozási tervet készítő munkacsoportban.
- Folyamatosan végzi és elősegíti az egyéni gondozási tervben meghatározottak érvényesülését, az ellátottak állapotának folyamatos figyelemmel kísérése az állapotváltozás követése, értékelése, ennek figyelembe vételével javaslatot tesz az egyéni gondozási terv módosítására.
- Betartja és betartatja a személyre szabott bánásmódot és egyéni esetkezelést.
- Problémás esetekben egyéni és csoportos megbeszéléseket kezdeményez és végez, havonta team megbeszélésen vesz részt.
- Szabadidő kulturált eltöltésének szervezése, végrehajtása, végrehajtatása.
- Minden ellátott egészségi állapotának, képességeinek és egyéni adottságainak megfelelően végzi, végezteti az aktivitást segítő fizikai tevékenységeket, szellemi, kulturális és szórakoztató tevékenységeket, melyeknek folyamatosságát, rendszerességét köteles betartani, betartatni.
- Segíti az intézményen belüli hitélet gyakorlását, támogatja az intézményen belüli kisközösségek, társas kapcsolatok kialakulását és működését.
- Gondoskodik az ellátottak személyes szükségleteinek kielégítéséről.
- Gondoskodik a foglalkoztatáshoz szükséges eszközök megfelelő módon történő, beszerzéséről és használatáról.
- Új ellátott érkezésekor segíti az intézményi életformához való alkalmazkodást, beilleszkedést.



Handwritten signature in blue ink, possibly reading 'K. M. E.' with the date '21. 6.' written below it.

- Végzi és végezteti az ellátottak magánlevelezését és a számukra érkező levelek regisztrálását, kiosztását.
- Szervezi és részt vesz a lakógyűléseken, melyről jegyzőkönyvet készít.
- Éves munkatervet, beszámolókat készít.

Ellenőrzési feladatai:

- Vizsgálja az egyes foglalkoztatási formák eredményességét.
- Ellenőrzi a Házirendben foglaltak betartását.
- Az ellátottak részéről érkező panaszokat orvosolja, szükség esetén jelzi felettesének.

Tájékoztatási feladatai:

- Tájékoztatni köteles a gondozási egységekben felmerült problémákról a szakmai vezetőt, a vezető ápolót
- Tájékoztatja az új ellátottakat az ellátás tartalmáról, az együttélés szabályairól.

Kötelességei:

- Munkája során az idős emberekkel szemben segítőkész, együtt érző, tapintatos és udvarias magatartást tanúsít.
- A tudomására jutott rendellenességeket megvizsgálni, lehetőség szerint megszüntetéséről intézkedni, a szakmai vezetőt, a vezető ápolót, orvost, szakorvost tájékoztatni, közvetlen veszély esetén a szükséges óvintézkedéseket megtenni.
- Kivételes esetben, rendkívüli munkaidőben történő munkavégzésre is kötelezhető.
- A munkából bármilyen okból való távolmaradásról 24 órán belül közvetlen felettesét, illetve a munkáltatót értesíteni.
- A jelenléti ívet/munkanaplóját pontosan és naprakészen vezetni.
- Az intézmény szabályzatait és működési rendjét ismerni, munkaköri feladatait ennek értelmében végezni, az előírásokat betartani.
- A szükséges anyagok és eszközök gazdaságos és célszerű felhasználása.
- A munkafegyelmet fenntartani, az etikai követelményeket betartani, az intézményi titkot megtartani.
- Szakmai megbeszéléseken, továbbképzéseken részt vesz az ott hallottakat munkájába felhasználja.
- A higiénés és közegészségügyi előírásokat köteles betartani az ellátottak és saját személyére vonatkozóan.
- Munkaidő alatt az intézményt csak a vezető engedélyével hagyhatja el.
- A munka és balesetvédelmi, valamint tűzrendészeti oktatásokon köteles megjelenni, a részvételét aláírásával igazolja.
 - A munkaköri feladatok ellátásán túl a közalkalmazottnak utasítás adható munkakörébe szorosan nem tartozó feladatok ellátására is, mely a lakók ellátásával és az intézmény működésével kapcsolatosak.

3.1.4. Ápoló gondozó

Feladatai:

Szervezési feladatai:

- elvégzi a gondozási egységekben az egészségügyi feladatokat, a gondozást, szükség esetén az ápolást.
- köteles feladatát úgy végezni, hogy az intézményben lakó ellátottak minél nagyobb számban vegyék igénybe a szolgáltatást, a bentlakás időtartama alatt az ott töltött időt hasznosnak, kellemesnek érezzék.

24x

- segíti az ellátott kapcsolattartását családjával és környezetével.

Önálló szakmai feladatai:

- elkészíti az ápolási-gondozási feladatok nyomtatványait és a felvételtől az intézményi jogviszony megszűnéséig folyamatosan vezeti azokat.
- beköltözést követően a szolgáltatást igénybe vevőkről a szakmai team tagjaként gondozási tervet készít.
- a hozzá forduló ellátottak, hozzátartozók, gondnokok számára információt ad a kompetencia-határán belül.
- reggeli, tízórai, ebéd, uzsonna, vacsora előkészítése, tálalása, gyógyszerek kiadása, tálalókonyha rendbetétele (mosogatás, elpakolás)
- minden étkezésnél ételminta elrakása, az étkezéssel kapcsolatos adminisztráció pontos vezetése
- a rábízott ellátottakat felügyelet nélkül nem hagyhatja semmilyen indokkal, rendkívüli esemény kapcsán az ellátottak felügyeletéről munkahelyi vezetője gondoskodik.
- ha az ellátotton betegsége utaló tüneteket észlel, a vezetőnek azonnal jelenti, ellátásáról gondoskodik. Szükség esetén ügyeletet, vagy mentőt hív.
- az orvos által felírt gyógyszereket pontosan beadja, figyel arra, hogy ha a gyógyszerek adagolásában változást rendel el az orvos, a gyógyszerelés adminisztrációjába a változás felvezetésre kerüljön. A vezető ápoló utasítása szerint elvégzi a heti gyógyszeradagolást.
- pontosan vezeti az eseménynaplót, az átadó füzetet és a jelenléti ívet.
- az ellátottak vérnyomását szükség szerint ellenőrzi, regisztrálja a naplóba.
- a rendszeresen ellenőrzi és regisztrálja a naplóba a cukorbeteg lakók vércukor-szintjét.
- aktívan részt vesz a szervezett foglalkozásokon.
- az ellátottak fürdetése, személyi higiéné biztosítása.
- a kijelölt füzetben figyelni arra, hogy az ellátottak ágyneműcseréje 2 hetente, illetve szükség szerint megtörténjen.
- szükség szerint, vagy minden második hét csütörtökén a hűtőszekrény leolvasztása
- a takarító távollétében az intézmény tisztán tartása.
- szabadságát KJT.-ben szabályozottak szerint veheti igénybe.

Ellenőrzési feladatai:

- az ellátottak részéről érkező panaszokat orvosolja, szükség esetén jelzi felettesének.
- ellenőrzi a gondozóház személyi és környezeti higiénés körülményeit.
- ellenőrzi a Házirendben foglaltak betartását.

Tájékoztatási feladatai:

- tájékoztatni köteles a gondozási egységekben felmerült problémákról a szakmai vezetőt, a vezető ápolót
- tájékoztatja az új ellátottakat az ellátás tartalmáról, az együttélés szabályairól.

Kötelességei:

- munkája során az idős emberekkel szemben segítőkész, együtt érző, tapintatos és udvarias magatartást tanúsít.
- a tudomására jutott rendellenességeket megvizsgálni, lehetőség szerint megszüntetéséről intézkedni, a szakmai vezetőt, a vezető ápolót, orvost, szakorvost tájékoztatni, közvetlen veszély esetén a szükséges óvintézkedéseket megtenni.
- kivételes esetben, rendkívüli munkaidőben történő munkavégzésre is kötelezhető, szükség esetén a jelzőrendszeres házisegítség-nyújtás feladatkörét is ellátja.

246

- a munkából bármilyen okból való távolmaradásról 24 órán belül közvetlen felettesét, illetve a munkáltatót értesíteni.
- a jelenléti ívet/munkanaplóját pontosan és naprakészen vezetni.
- az intézmény szabályzatait és működési rendjét ismerni, munkaköri feladatait ennek értelmében végezni, az előírásokat betartani.
- a szükséges anyagok és eszközök gazdaságos és célszerű felhasználása.
- a munkafegyelmet fenntartani, az etikai követelményeket betartani, az intézményi titkot megtartani.
- szakmai megbeszéléseken, továbbképzéseken részt vesz az ott hallottakat munkájában felhasználja.
- a beosztott gondozó a munkáját az érvényben lévő rendelkezések szerint látja el, és az ellenőrzésen kapott utasításokat köteles végrehajtani.
- a higiénés és közegészségügyi előírásokat köteles betartani az ellátottak és saját személyére vonatkozóan.
- a munkáját befejező gondozó mindaddig köteles az intézményben maradni, amíg az őt váltó gondozónak a műszakot át nem adta. Átadáskor beszámol a munkaideje alatt történekről, az orvos és vezető utasításairól.
- munkaidő alatt az intézményt csak a vezető engedélyével hagyhatja el.
- a munka és balesetvédelmi, valamint tűzrendészeti oktatásokon köteles megjelenni, a részvételét aláírásával igazolja.
- A munkaköri feladatok ellátásán túl a közalkalmazottnak utasítás adható munkakörébe szorosan nem tartozó, de a munkakör jellegének megfelelő feladatok ellátására is, mely a lakók ellátásával és az intézmény működésével kapcsolatosak.

3.1.5. Takarító

Feladata:

- Naponta takarítja az ellátottak szobáit, az étkező helyiséget, tálaló konyhát, a mellékhelyiségeket, folyosókat, irodákat, nővérszobát.
- Rendben tartja az intézmény külső környezetét. Hetente egyszer, illetve szükség esetén felsöpri, illetve havas időben csúszás mentesíti az intézményen belüli és az épület előtti járdát, és egyéb burkolt területet. Részt vesz a kert rendezésében, a szobanövények gondozásában.
- Havonta legalább egyszer, illetve szükség esetén elvégzi a nagyobb takarítási feladatokat, ablakok tisztítását.
- Heti rendszerességgel, ill. szükség szerint gyakrabban a csempék, korlátok, ajtók, ajtókilincsek tisztítását, fertőtlenítését, évszakonkénti nagytakarításkor a függőnymosást.
- A hűtőszekrényt hetente takarítja, és szükség szerint leolvasztja.
- A mosodai alkalmazott távolléte esetén ellátja a mosási és vasalási feladatokat, vásárlást.
- Közreműködik az étel átvétellel, ételosztással és mosogatással kapcsolatos teendők elvégzésében.
- Részt vesz az ellátottak részére szükséges vásárlások lebonyolításában.
- Naponta vezeti a tevékenységével kapcsolatos adminisztrációt.
- Szabadságát KJT.-ben szabályozottak szerint veheti igénybe.

Kötelességei:

- munkája során az idős emberekkel szemben segítőkész, együtt érző, tapintatos és udvarias magatartást tanúsít.
- a tudomására jutott rendellenességekről a vezető gondozót, szakmai vezetőt tájékoztatni, közvetlen veszély esetén a szükséges óvintézkedéseket megtenni.
- kivételes esetben, rendkívüli munkaidőben történő munkavégzésre is kötelezhető.
- a munkából bármilyen okból való távolmaradásról 24 órán belül közvetlen felettesét, illetve munkáltatót értesíteni.

247

- a jelenléti ívet/munkanaplóját pontosan és naprakészen vezetni.
- az intézmény szabályzatait és működési rendjét ismerni, munkaköri feladatait ennek értelmében végezni, az előírásokat betartani.
- a szükséges anyagok és eszközök gazdaságos és célszerű felhasználása.
- a munkafegyelmet fenntartani, az etikai követelményeket betartani, az intézményi titkot megtartani.
- szakmai megbeszéléseken, továbbképzéseken részt vesz az ott hallottakat munkájába használja.
- munkáját az érvényben lévő rendelkezések szerint látja el, és az ellenőrzésen kapott utasításokat köteles végrehajtani.
- a higiénés és közegészségügyi előírásokat köteles betartani az ellátott és saját személyére vonatkozóan.
- munkaidő alatt az intézményt csak a vezető engedélyével hagyhatja el.
- a munka és balesetvédelmi, valamint tűzrendészeti oktatásokon köteles megjelenni, a részvételét aláírásával igazolja.
- Köteles a munkakörével kapcsolatos egyéb feladatokat is ellátni, mellyel a munkahelyi vezetője megbízza

3.1.6. Mosodai alkalmazott

Feladata:

- . - Az Ezüstoffenyő Gondozóház ellátottai részére napi szinten elvégzi a mosási és vasalási feladatokat, az intézményben dolgozók munkaruhájának tisztántartását.
- Az ellátottak ruhaneműit használat közben nem látható helyen monogrammal látja el. A sérült ruhaneműt, textíliát javítja, amennyiben az nem lehetséges leadja selejtezés céljából a vezető ápolónak.
- A szennyes ruhákat zárt edényben kell szállítani. A szennyezett (vizelet, széklet, vér stb.) ruhaneműt azonnal fertőtlenítőt tartalmazó vízbe kell áztatni, mosása előmosásos programmal történik.
- A szennyes textíliát az egészségügyi, közegészségügyi előírásoknak megfelelően kezeli.
- Az idősek ruháit, ágyneműit, a törölközőket, asztalterítőket, köpenyeket közepesen szennyezettnek kell tekinteni és ennek megfelelő mosástechnikát kell alkalmaznia.
- A kimosott tiszta textíliát az egészségügyi és higiéniai követelményeknek megfelelően vasalja és tárolja.
- A mosógépeket, szárítógépet, az érintésvédelmi, tűzvédelmi utasítások figyelembe vételével, a gépeket a gépkezelési használati utasítás alapján működteti.
- A gépek meghibásodását azonnal jelenti a szakmai vezetőnek.
- Rendben tartja, takarítja és fertőtleníti a mosodai helyiségeket.
- Felel a részére kiadott mosószerekért, tisztítószerekért, egyéb munkaeszközökért és azokat az előírásoknak megfelelően tárolja és használja.
- A takarító távolléte esetén egyéb takarítási feladatokat is ellát.
- Közreműködik az étel átvétellel, ételosztással és mosogatással kapcsolatos teendők elvégzésében.
- Részt vesz az ellátottak részére szükséges vásárlások lebonyolításában.
 - Vezeti a tevékenységével kapcsolatos adminisztrációt.
 - Szabadságát KJT-ben szabályozottak szerint veheti igénybe.

Kötelességei:

- munkája során az idős emberekkel szemben segítőkész, együtt érző, tapintatos és udvarias magatartást tanúsít.
- a tudomására jutott rendellenességekről a vezető gondozót, szakmai vezetőt tájékoztatni, közvetlen veszély esetén a szükséges óvintézkedéseket megtenni.
- kivételes esetben, rendkívüli munkaidőben történő munkavégzésre is kötelezhető.

L. M. E.
248

- a munkából bármilyen okból való távolmaradásról 24 órán belül közvetlen felettesét, illetve munkáltatót értesíteni.
- a jelenléti ívet/munkanaplóját pontosan és naprakészen vezetni.
- az intézmény szabályzatait és működési rendjét ismerni, munkaköri feladatait ennek értelmében végezni, az előírásokat betartani.
- a szükséges anyagok és eszközök gazdaságos és célszerű felhasználása.
- a munkafegyelmet fenntartani, az etikai követelményeket betartani, az intézményi titkot megtartani.
- szakmai megbeszéléseken, továbbképzéseken részt vesz az ott hallottakat munkájában felhasználja.
- munkáját az érvényben lévő rendelkezések szerint látja el, és az ellenőrzésen kapott utasításokat kötelees végrehajtani.
- a higiénés és közegészségügyi előírásokat kötelees betartani az ellátott és saját személyére vonatkozóan.
- munkaidő alatt az intézményt csak a vezető engedélyével hagyhatja el.
- a munka és balesetvédelmi, valamint tűzrendészeti oktatásokon kötelees megjelenni, a részvételét aláírásával igazolja.
- Kötelees a munkakörével kapcsolatos egyéb feladatokat is ellátni, mellyel a munkahelyi vezetője megbízza.

3.2. Jelzőrendszeres Házi Segítségnyújtás szakmai egység munkakörei

A szakmai egység engedélyezett létszáma

- 5 fő, melyből
 - 4 fő szociális gondozó,
 - 1 fő műszerész- gépkocsivezető.

A szakmai egység munkatársai felett a munkáltatói jogokat az Intézményvezető gyakorolja, kivéve azokat a jogköröket, amelyeket átruházott a szakmai vezetőre.

A munkavállalókat a szakmai vezető javaslata alapján az Intézményvezető nevezi ki. A szakmai egység munkatársainak részletes feladatait a munkaköri leírások tartalmazzák. A szakmai egység dolgozóinak munkaköri leírását a szakmai vezető készíti el, és terjeszti jóváhagyásra az Intézményvezető elé. A munkaköri leírások elkészítéséért és folyamatos frissítéséért a szakmai vezető a felelős.

A munkavállalók helyettesítéséről a szakmai vezető gondoskodik.

3.2.1. Szociális gondozó

Önálló szakmai feladatai:

- Ellátja a jelzőrendszeres házi segítség-nyújtás feladatkörébe tartozó tevékenységeket.
- Szervezi a kliensek kiválasztását, a jelentkezőket meglátogatja és tájékoztatást nyújt részükre a szolgáltatásról és az ellátás igénybe vételének feltételeiről.
- Kapcsolatot tart a szolgáltatást igénybevevők hozzátartozóival, házi orvosaival.
- A munkaidejében történeteket átadni, melyet kötelees átadó füzetben dokumentálni.
- Segélyhívás esetén a szolgáltatást igénybevevőkkel történt megbeszélés után, ha az ellátott állapota megkívánja kötelees az ellátott címére kimenni.
- a riasztás után a legrövidebb (max.30 perc) időn belül az ellátott otthonába érkezik tömegközlekedési eszközzel, (indokolt esetben felettése utasítására taxival).
- szolgáltatást igénybevevőt ellátja, szükség esetén orvost, mentőt hív.

969

- a rendelkezésre bocsátott munkaeszközökért (egészségügyi táska, lakáskulcsok) felelősséggel tartozik.
- a segítségkérésről riasztási jegyzőkönyvet készít. Az ott történekről köteles Segélyhívási jegyzőkönyvet kitölteni.
- Felelős a szükséges jelzések, jelentések megtételéért.
- Munkaideje alatt a segélyhívó rendszer felügyelete és probléma esetén annak megoldása a feladata.
- Közreműködik az Ezüstfnyő Gondozóház gondozási feladatainak ellátásában, a személyi és környezeti higiénia biztosításában.
- Szabadságát a KJT.-ben szabályozottak szerint veheti igénybe.

Kötelességei:

- munkája során az idős emberekkel szemben segítőkész, együtt érző, tapintatos és udvarias magatartást tanúsít.
- a tudomására jutott rendellenességekről a vezető gondozót, szakmai vezetőt tájékoztatni.
- kivételes esetben, rendkívüli munkaidőben történő munkavégzésre is kötelezhető.
- a munkából bármilyen okból való távolmaradásról 24 órán belül közvetlen felettesét, illetve a munkáltatót értesíteni.
- a jelenléti ívet/munkanaplóját pontosan és naprakészen vezetni.
- az intézmény szabályzatait és működési rendjét ismerni, munkaköri feladatait ennek értelmében végezni, az előírásokat betartani.
- a szükséges anyagok és eszközök gazdaságos és célszerű felhasználása.
- a munkafegyelmet fenntartani, munkatársaival együttműködni, az etikai követelményeket betartani, az intézményi titkot megtartani.
- szakmai megbeszéléseken, továbbképzéseken részt vesz, az ott hallottakat munkájában felhasználja.
- a beosztott gondozó a munkáját az érvényben lévő rendelkezések szerint látja el, és az ellenőrzésen kapott utasításokat köteles végrehajtani.
- a higiénés és közegészségügyi előírásokat köteles betartani az idős és saját személyére vonatkozóan.
- a munkáját befejező gondozó mindaddig köteles az intézményben maradni, amíg átadáskor beszámol a munkaideje alatt történekről.
- munkaidő alatt az intézményt csak a vezető engedélyével hagyhatja el.
- a munka és balesetvédelmi, valamint tűzrendészeti oktatásokon köteles megjelenni, a részvételét aláírásával igazolja.

3.2.2. Gépkocsivezető

Feladatai:

Gépjárművezetői tevékenység:

- Azoknak a gondozóházban élő idősöknek a szállítása, akik egyénileg nem tudják megoldani, hogy eljussanak orvosi szakrendelésekre, illetve hivatalos ügyeket intézni.
- Közreműködik az adományként kapott tárgyak, igénybevevők részére történő eljuttatásában.
- Segítséget nyújt az intézmény részére történő beszerzések lebonyolításában.
- Részt vesz közösségi szociális munkában, információközvetítésben.
- Vezeti az intézményben szokásos valamennyi munkavégzésével kapcsolatos adminisztrációt.
- A vezető rendszeres tájékoztatása a végzett munkájáról.
- A felsorolt feladatokon kívül elvégzi mindazon feladatokat, amelyekkel felettesei megbízzák.
- Vezeti az intézményi tulajdonú személygépkocsit, gondoskodik tisztántartásáról, karbantartásáról.
- Köteles ellenőrizni, és szükség esetén biztosítani, hogy a gépkocsinak érvényes forgalmi engedélye, biztosítása, stb. legyen.
- A forgalmi engedélyt, a gépjármű egyéb okmányait és kulcsait a gépjármű általa történő üzemeltetése alatt köteles magánál tartani.

250

Karbantartói tevékenység:

- A számítógépes rendszert és a jelzőrendszerhez tartozó készülékeket karbantartja, javítja. Az intézmény működésével kapcsolatos műszaki, karbantartási tevékenységeket elvégzi. Közreműködik az intézmény külső környezetének rendezésében, a fűnyírásban, kertrendezésben.
- Elvégzi mindazon teendőket, melyeket külön jogszabály vagy a szakmai vezető utasítása munkakörébe utal.
- A szakmai vezető felé információs és beszámolási kötelezettsége van. A munkájával kapcsolatosan elkövetett hibákért anyagi, erkölcsi felelősség terheli.
- Betegségét, távollmaradását az adott napon köteles a felettesének jelenteni.
- Szabadságát a KJT-ben szabályozottak szerint veheti igénybe.
- Munkája során az idős emberekkel szemben segítőkész, együtt érző, tapintatos és udvarias magatartást tanúsít.
- Szakmai megbeszéléseken, továbbképzéseken vesz részt.

Mind az Időskorúak Átmeneti Otthonában és mind a Jelzőrendszeres Házsegítségnyújtás munkatársaira egyaránt vonatkozik:

A munkavállaló köteles a munkáját az Mt. 52.§ (1) bekezdése értelmében végezni:

- A munkáltató által előírt helyen és időben munkára képes állapotban megjelenni,
- munkaideje alatt munkavégzés céljából, munkára képes állapotban a munkáltató rendelkezésére állni,
- munkáját személyesen, az általában elvárható szakértelemmel és gondossággal, a munkájára
- Vonatkozó szabályok, előírások, utasítások és szokások szerint végezni,
- a munkakörének ellátásához szükséges bizalomnak megfelelő magatartást tanúsítani,
- munkatársaival együttműködni.

- Munkavégzése során az információs önrendelkezési jogról és információs szabadságról szóló 2011. évi CXII. törvény, illetve a 2018. május 25-én hatályba lépett, az Európai Parlament és a Tanács (EU) 2016/679 rendeletének – a természetes személyeknek a személyes adatok kezelése tekintetében történő védelméről és az ilyen adatok szabad áramlásáról, valamint a 95/46/EK rendelet hatályon kívül helyezéséről (általános adatvédelmi rendelet) – szabályait is figyelembe kell vennie.
- Feladatait a mindenkor érvényes szakmai irányelvek, eljárási leírások betartásával végzi.
- A dolgozó az ellátott gondnokaként nem rendelhető ki, az ellátottól pénzt nem fogadhat el, kölcsönt nem kérhet.
- A személyes gondoskodást nyújtó intézményben foglalkoztatott személy, valamint közeli hozzátartozója az ellátásban részesülő személlyel tartási, életjáradéki és öröklési szerződést az ellátás időtartama alatt – illetve
- annak megszűnésétől számított egy évig – nem köthet.

Felelős:

- a törvények és a kiadott szakmai utasítások pontos betartásáért.
- az intézmény érdekeinek érvényesítéséért.
- az intézményi vagyron és az adott eszközök megőrzéséért.
- az SZMSZ és a működéshez szükséges szabályzatok betartásáért, előírás szerinti végrehajtásáért.

Helyettesítése:

257

Távolléte esetén helyettesítését az azonos szakirányú és szakképesítésű kijelölt dolgozó végzi.
Helyettesítéséről a közvetlen felettese gondoskodik.



4. A szakmai egység által ellátott feladatok munkafolyamatai

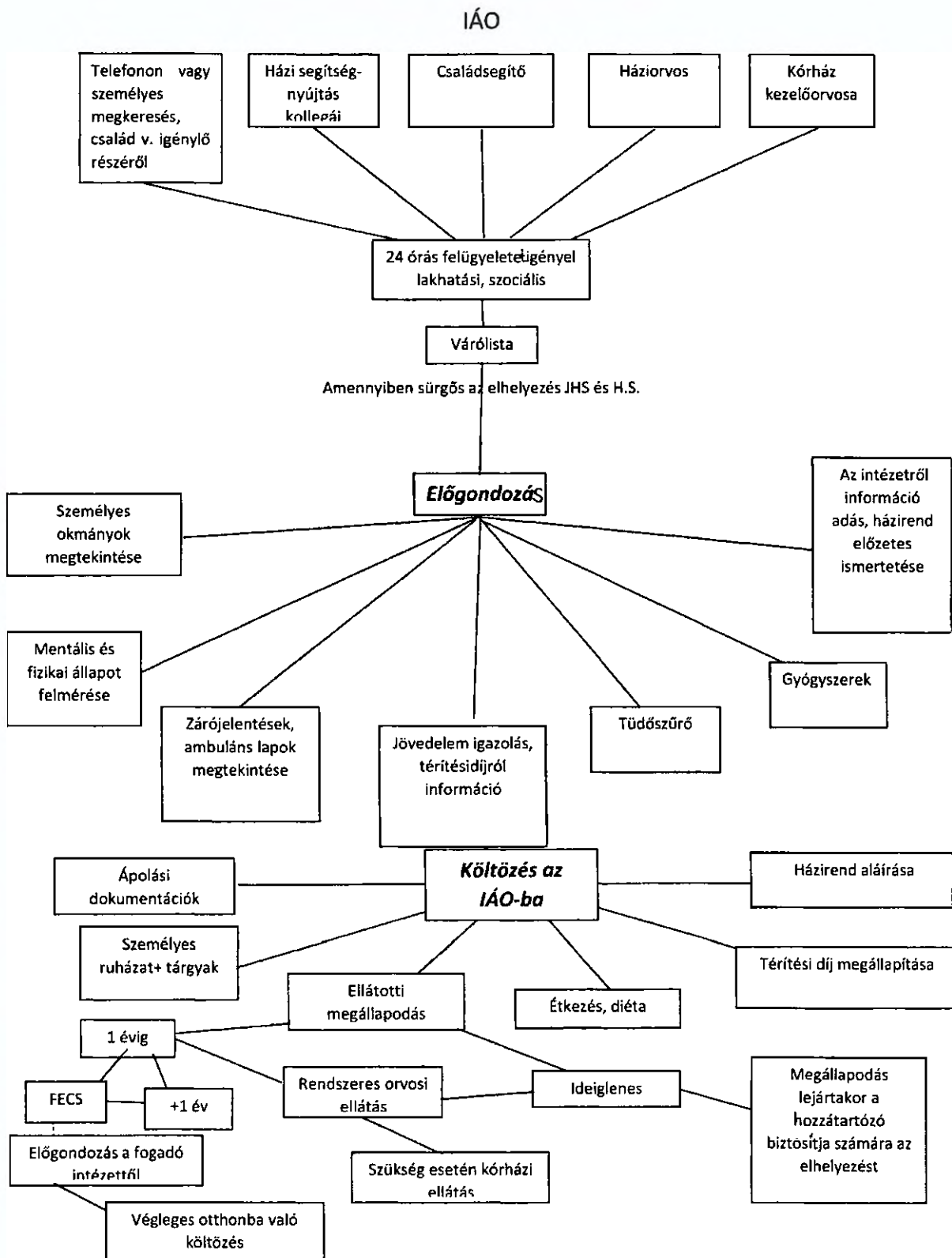

IÁO- Várólista alapján bekerülők esetében

	Feladat	Felelős	Határidő
1.	Telefonon történő részletes információkérés. Háttér betegségekről, korosztályról, mennyire fennjáró.	Szakmai vezető	
2.	Előgondozás. A jelentkező lakásán, ha nem alkalmas annál, aki a gondozását gyakorolja. Eü-i mentális és fizikai meggyőződés állapotáról. Zárójelentések, orvosi papírok, okmányok, jöv. igazolás, gyógyszerek áttekintése, diéta. Orvosi irat átadása kitöltésre. Előgondozási nyomtatványok kitöltése. Ismerkedő beszélgetés, Szabályok elfogadása. Költözés megbeszélése.	Szakmai vezető	
3.	Az intézet orvosával felvenni a kapcsolatot, a leendő ellátott eü.-i problémáinak megbeszélése miatt.	Vezető ápoló	
4.	Beköltözés. Az intézet és a szobatársak bemutatása. Házirend ismertetése.	Szakmai vezető	Első munkanap
5.	Ellátott dokumentációjába kerülő iratok, ápolási anamnézis felvétele. Gyógyszerek kiadagolása. Adatvédelem, nyilatkozat tétel gondnokságról, kérelem személyes gondoskodást nyújtó szociális ellátás igénybevételéhez, személyes iratok másolása, előgondozási adatlap, eü-i állapotra vonatkozó adatok, terápiás lap, leltár személyes ruháiról tárgyairól. Egyéni gondozási lap/nap. Megfigyelő lap/1 hétig bekerülést követően.	Vezető ápoló	Első munkanap
6.	Kenyszibe való felvétel. Ellátási megállapodás aláírása, jövedelem igazolás alapján térítési díj meghatározása. Térítési díj és a gyógyszer költség az ellátott, a hozzátartozó illetve a gondnok által van rendezve.	Szakmai vezető	Első munkanap
7.	Szociális munkatárs és a gondozónők segítik az új ellátott beilleszkedését.	Szociális munkatárs	Folyamatos
8.	Egyéni gondozási terv	Szociális munkatárs, gondozónő	Beköltözést követő 30 nap után
9.	Heti 1x gyógytorna, gyögmasszőr Havi 2x fodrász Havi 1x pedikűr 2 hetente lelkes látogatása-egyéni beszélgetés, előadás		
10.	Felülvizsgálatok heti rendszerességgel az intézet orvosa részéről. Rendelőintézetbe való rendszeres szűrővizsgálatokra való szállítás	Vezető ápoló	
11.	Végleges otthonba való jelentkezés beadása, FECS	Szakmai vezető	

254

IÁO- Kórházból krízis esetén, várólistán nem szereplő vonatkozásában

1.	Jelzés kórházból, kezelőorvostól. Az ellátott állapota nem alkalmas arra, hogy otthonába felügyelet nélkül tartózkodjon. Ezért kéri az IÁO-ba való elhelyezést. Családja nem tudja számára biztosítani.	Szakmai vezető	
2.	Amennyiben van férőhelyünk, kimegyünk előgondozásra.	Szakmai vezető	
3.	Ha nincs üresedés várólistára tudjuk csak venni a jelentkezőt.	Szakmai vezető	

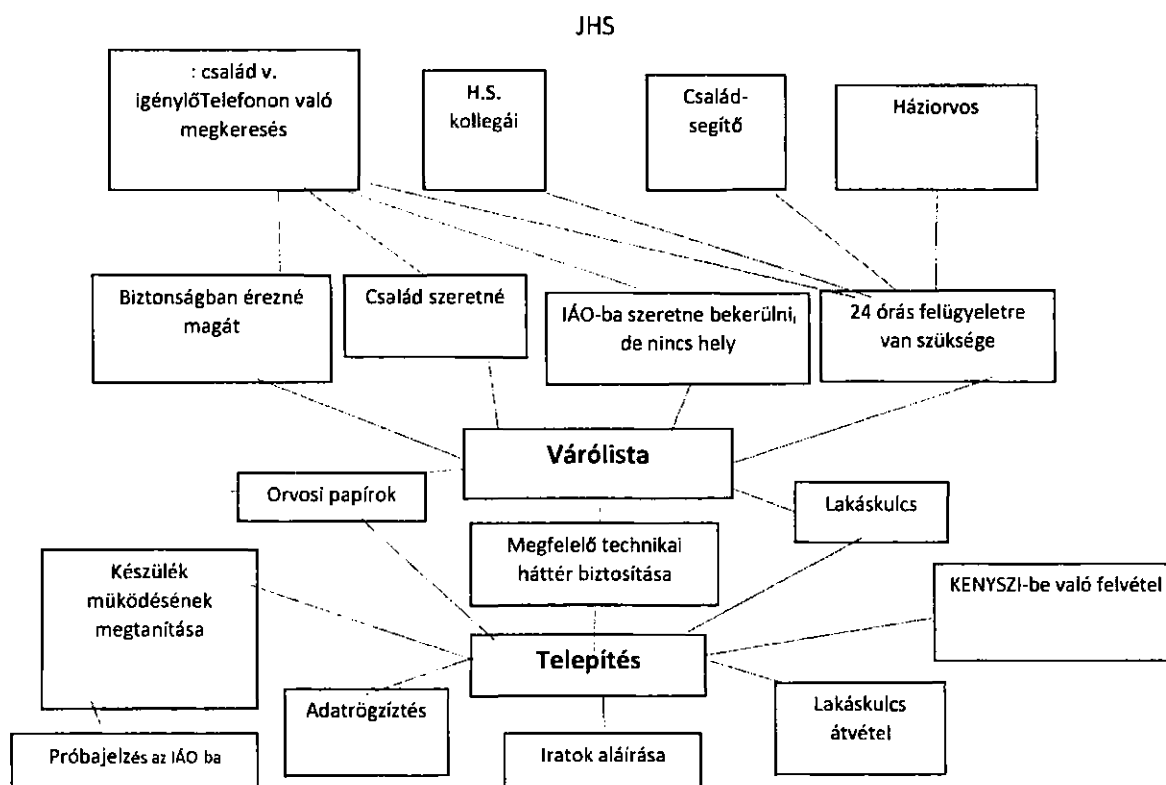

[Handwritten signature]

JHS igénylők - készülék telepítése

	Feladat	Felelős	Határidő
1.	Telefonon történő információkérés, betegségeiről, általános állapotáról	Szakmai vezető	
2.	Várólista van, de azonnal el tudjuk kezdeni a telepítés megszervezését. Műszaki háttér: legyen vonalas telefonvonal. Orvosi irat eljuttatása. Lakáskulcs biztosítására van szükség	Szakmai vezető	
3.	Telepítés. Készülék használatának megtanítása. Nyomtatványok aláírása. Lakáskulcs átvétele. Próbajelzés.	JHS kolléga	
4.	Adat rögzítés az intézetbe.	JHS kolléga	Telepítés napja
5.	Kenyszibe való felvétel.	Szakmai vezető	Telepítés napja
6.	Önellenzés	Szakmai vezető	3 havonta

JHS riasztás esetén

1.	Jelzés. Félórán belül a helyszínen van a kolléga. Lakáskulcs, iratok, Sürgősségi táska.	JHS kolléga	Jelzés napja
2.	Monitorozás, gondozás, ügyelet értesítése, OMSZ hívása	JHS kolléga	Jelzés napja
3.	Jegyzőkönyv kitöltése, aláírása	JHS kolléga	Jelzés napja
4.	Kielégítő állapotban hagyták otthonában	JHS kolléga	Jelzés napja
5.	Dokumentáció az intézetben.	Szakmai vezető	Jelzés napja
6.	Után követés	JHS kolléga	Jelzés napja

Handwritten signature
21.6

JHS riasztás esetén

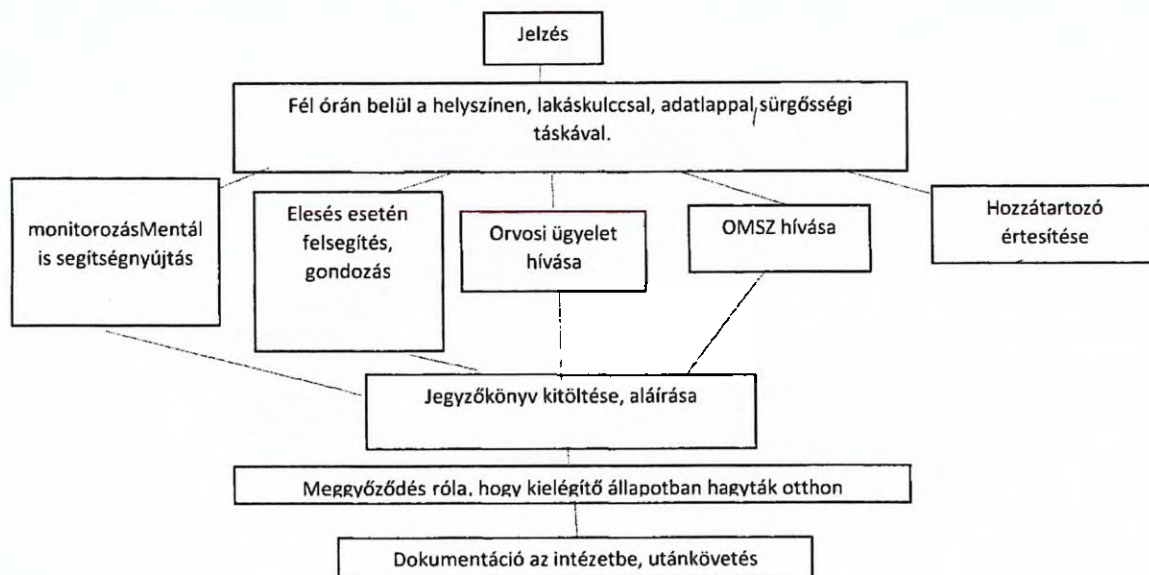

MME
257

"Demens" szolgáltatás

Jelzés

VIII. kerületből "demens" karszalaggal zavart személyt találnak az utcán. Rajta az IÁO telefonos elérhetőségével.

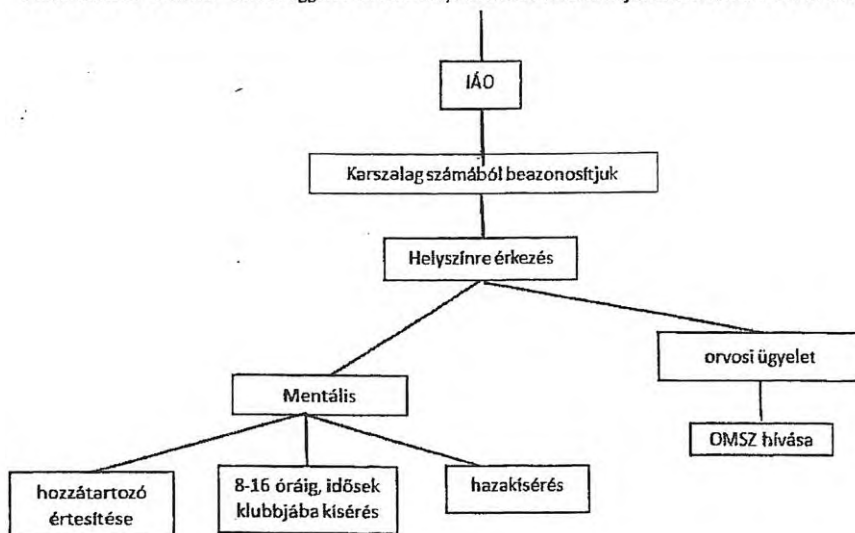

„Józsefváros a demensekért „ szolgáltatás

1.	Jelzés. „ Demens” karszalaggal ellátott zavart személyt találnak a utcán.	JHS kolléga	Jelzés napja
2.	Karszalag számából beazonosítjuk.	JHS kolléga	Jelzés napja
3.	Helyszínre érkezés.	JHS kolléga	Jelzés napja
4.	Mentális megsegítés vagy orvosi ügyelet hívása.	JHS kolléga	Jelzés napja
5.	Hozzátartozó értesítése. Klubba kísérés 8- 16 óráig Hazakísérés	Szakmai vezető	Jelzés napja

[Handwritten signature]

5. Belső kapcsolattartás (értekezletek, team)

A szakmai egység együttműködik a JSZSZGYK valamennyi szakmai egységével. Az együttműködés során a szervezeti egységnek minden olyan intézkedésnél, amelyik egy másik szervezeti egység működési területét érinti, az intézkedést megelőzően egyeztetési kötelezettsége van.

Értekezlet/team szükség szerint, félfogadási időn kívül kerül lebonyolításra, amelyet a szakmai vezető hív össze az alábbi témák megvitatása érdekében: aktuális esetek, helyzetek megbeszélése, munkavégzésről eligazítás, új lakó költözéséről, ellátottak gondozásáról való információ csere, kollégák beosztásáról, hozzátartozókkal való kapcsolattartásról, szabályok betartásáról, betartatásáról. A team a szakmai vezető tanácsadó testülete, tagjai: Időskorúak Átmeneti Otthona és a Jelzőszerezés Házisegységnyújtás valamennyi munkatársa. Nem minden esetben, látogatóként az intézményvezető és/vagy az intézményvezető helyettes részvételével.

6. Külső kapcsolattartás

A szakmai egység kapcsolatot tart, együttműködik az alábbi külső szervekkel: Magyar Máltai Szeretetszolgálat, VIII. kerület Kormányhivatala Gyámhivatal, Szellemi Tulajdon Nemzeti Hivatala, Önkéntes Központ Alapítvány, Józsefvárosi Szent Kozma Egészségügyi Központ.

7. Záró rendelkezések

A jelen Ügyrend a kihirdetését követő napon lép hatályba.

A szakmai vezetőnek kell gondoskodni, hogy az ügyrendben foglalt előírásokat az érintett munkatársak megismerjék és annak tényét az ügyrend 1. mellékletben aláírásukkal igazolják.

A szakmai egység aktualizált ügyrendjét az abban szükségessé vált változást követő 60 napon belül el kell készítenie a szakmai vezetőnek és jóváhagyásra megküldeni az intézményvezető részére.

Budapest, 2024.

Kelemenné Hellinger Mária
szakmai vezető





**A JÓZSEFVÁROSI SZOCIÁLIS SZOLGÁLTATÓ ÉS GYERMEKJÓLÉTI KÖZPONT
LÉLEK-PROGRAM SZAKMAI EGYSÉG
ÜGYRENDJE**

Hatályba lépés dátuma: 2024.

Jóváhagyta: Takács Gábor
intézményvezető

Készítette: Tormási Judit
szakmai vezető

Tartalomjegyzék

1. Az ügyrend célja, tartalma	3
2. Az ügyrend hatálya	3
3. A szakmai egység feladatkörei	3
3.1. Szakmai egység munkakörei	6
3.1.1. Szakmai vezető	7
3.1.2. Beosztott alkalmazottak:	8
4. A szakmai egység által ellátott feladatok munkafolyamatai	21
5. Belső kapcsolattartás	26
6. Külső kapcsolattartás	26
7. Záró rendelkezések	26
1. számú melléklet	27

1. Az ügyrend célja, tartalma

Az államháztartásról szóló törvény végrehajtásáról szóló 368/2011. (XII.31.) Korm. rendelet (továbbiakban: Ávr.) 13.§ (5) bekezdés szerint a költségvetési szerv szervezeti egységei által ellátott feladatok munkafolyamatainak leírását, a szervezeti egység vezetőinek és alkalmazottainak feladat- és hatáskörét, a helyettesítés rendjét, továbbá a szervezeti egység költségvetési szerven belüli belső és azon kívüli külső kapcsolattartásának módját, szabályait - ha azokról a szervezeti és működési szabályzat vagy a költségvetési szerv más szabályzata nem rendelkezik - a szervezeti egységek ügyrendje tartalmazza.

Az ügyrend célja, hogy a Józsefvárosi Szociális Szolgáltató és Gyermekjóléti Központ (továbbiakban: JSZSZGYK) szervezeti és működési szabályzata (továbbiakban: SZMSZ) alapján biztosítsa a LÉLEK-Program szakmai egység feladatainak meghatározását és ellátását.

Az Ávr. fenti rendelkezéseinek végrehajtása érdekében, a JSZSZGYK LÉLEK-Program szakmai egységének **ügyrendje** az alábbiak szerint kerül meghatározásra.

2. Az ügyrend hatálya

Az Ügyrend személyi hatálya kiterjed a LÉLEK-Program szakmai egység alkalmazottjaira.

3. A szakmai egység feladatkörei

A JSZSZGYK szervezeti felépítését és a szakmai egység általános feladatkörét az SZMSZ tartalmazza.

LÉLEK-Program:

A LÉLEK mozaikszó, jelentése - Lakhatási, Életviteli, Lelki-segítségnyújtási, Egzisztencia-teremtési, Közösségi – a komplex program elemeit fejezi ki.

A LÉLEK-Program célja a hajléktalanná válás megelőzése, valamint a már hajléktalanná vált emberek és családok komplex rehabilitációja, (re)integrációja.

Megteremti a hajléktalan emberek társadalmi és munkaerő-piaci integrációjának esélyét, valamint megfelelő, fenntartható és hosszú távú lakhatási megoldást biztosít a hajléktalanság problémájának megoldására.

A lakhatási program fő helyszínei a LÉLEK Pont, a LÉLEK Ház, a Családos Közösségi Szállás, a LÉLEK lakások, az Esély lakások és az önkormányzati bérlakások.

A **LÉLEK-pont** feladata a Józsefváros területén hajléktalanná vált emberek elérése, és a programmal kapcsolatos információkkal történő ellátása. Közreműködik az illetékesség megállapításában, információt nyújt, szükség esetén megfelelő ellátásba irányít tovább. További feladata az elhelyezési szükségletek és lehetőségek feltárása és a szükséges szolgáltatások meghatározása, illetve biztosítása.

Adminisztratív és szolgáltatásszervező központként működik, szociális esetkezelési, esetmenedzseri feladatokat lát el.

A LÉLEK-Pont a szolgáltatásait térítésmentesen nyújtja.

Állapotfelmérés:

A LÉLEK-Pont munkatársai az illetékesség megállapítását követően feltárják a programban való részvételre jelentkező személy hajléktalanná válásának okait és körülményeit.

Feltérképezik a hajléktalan személy egészségügyi, szociális helyzetét, munkakarrierjét, kapcsolati rendszerét, meglévő erőforrásait, valamint céljait, motivációit, és személyes szükségleteit annak érdekében, hogy láthatóvá válják, milyen mértékben motivált, illetőleg képes részt venni helyzetének megoldásában. Megállapítják továbbá, hogy milyen egyéb ellátásokra, segítő szolgáltatásokra van szükség a célok elérése érdekében.

Előgondozás:

Az előgondozás az állapotfelmérést követően, az ellátásra jogosult hajléktalan emberek, családok felkészítése rendszeres kapcsolattartás keretében a programban való részvételre: segítségnyújtás iratpótlásban, szociális ügyintézésben, megoldatlan szálláshelyzet esetén - a LÉLEK-Házba való felvételig - lakhatási lehetőség felkutatásában, a foglalkoztathatóság javításában, a munkába állást tartósan nem akadályozó egészségügyi problémák esetén megfelelő orvosi ellátás megszervezése, addikciós problémák esetén szenvedélybetegeket segítő szolgáltatások szervezése, nyújtás, illetve ellátásba juttatás.

A LÉLEK-Program két intézményegységben, és több lépcsőben biztosítja a lakhatást.

A/1. A lakhatás biztosításának első lépcsője az egyedülállók esetében a LÉLEK - Házban történik. A kis (14) férőhelyszámú, a személyességet biztosító szállás a hagyományos hajléktalan ellátási intézményi formákba fogalmilag be nem illeszthető védett, közösségi szállás, a munkásszálló és a rehabilitációs célú átmeneti szállásformák egyfajta ötvözete, szigorú házirenddel. A lakhatási program a foglalkoztatásra épül. A felvétel feltétele a munkaviszonnyal való rendelkezés, amely az előgondozás során is létrejöhet. A LÉLEK-Ház munkatársai elsősorban a közösségi együttélés szabályainak betartását, az ehhez szükséges készségek fejlesztését segítik, valamint felkészítenek az önálló életvitelre.

A/2. A családok esetében az első elhelyezés a Családos Közösségi Szálláson történik. Alapvetően a Józsefvárosi Szociális Szolgáltató és Gyermekjóléti Központ és az Önkormányzat jelzése alapján, a jogosultság és az alkalmasság megállapítását követően történik.

A Program az 5 lakásos társasházban új és hiánypótló ellátási formát valósít meg. Ennek megfelelően ezen a Családi Közösségi Szálláson gyermekes családokat helyezünk el, olyanokat, akik gazdasági értelemben képesek a család fenntartására, életvitelük is megfelelő, azonban valamilyen okból lakhatási krízishelyzetbe kerültek a Józsefvárosban. Ez a megoldás egyrészt preventív jellegű lehet, megelőzendő a családok hajléktalanná válását és szétesését, a gyermekek átmeneti nevelésbe kerülését. Másrészt azonban megvalósítható olyan családok beköltöztetése is, amelyek esetében egyfajta családgyógyítás történik. Ez a korábban, a Józsefvárosban hajléktalanná vált azon családokat érinti, akik a lakhatás biztosításával visszakaphatnák a hajléktalanná válás miatt állami nevelésbe kerülő gyermekeiket.

A Családos Közösségi Szállás esetében a pozitív családi minta biztosítására alkalmas életvitel is feltétel kell legyen, hiszen a beköltöző családok gyermeke(ke)t nevelnek. Szakmai szempontból a kisgyermekes – 3 éven aluli gyermeke(ke)t nevelő családokat kell előnyben részesítsük, részben az eredményesebb szocializáció, a hatékonyabb működés érdekében, részben pedig megelőzendő a nagyobb gyerekek magatartásából fakadó esetleges – a program kereteit szétfeszítő - problémákat.

Minkét szálló esetében elmondható, hogy

- a beköltözés feltétele a Házirend elfogadása,
- a lakók rezszi hozzájárulást nem fizetnek. A beköltözőkkel megállapodás születik az előtakarékosságról, mely a jövőbe irányuló önálló életvitel megteremtésének alapját képezi. Az összeg meghatározása személyre szabottan, az ügyféllel közösen, a helyzetét, a

körülményeit figyelembe véve történik. Az előtakarékoság összege a JSzSzGyK erre a célra rendszeresített alszámlájára kerül befizetésre.

- A kollégák rendszeresen szerveznek a szabadidő strukturált eltöltését segítő közösségi programokat, illetve tartanak lakógyűléseket és különféle csoportfoglalkozásokat (zenei, háztartás-gazdálkodási, csoportkohéziós, személyiségfejlesztő, addiktológiai, stb.)

B./ LÉLEK lakás biztosítása

B/1.

A Program a LÉLEK - Házban és a CSKSZ-ben rehabilitálódott személyek, családok számára minimum 1 év időtartamra **LÉLEK lakást** biztosít. Itt monitorozása történik az önálló életvitelnek, a kapcsolati háló fejlődésének, a lakóközösségbe való beilleszkedésnek stb. A beköltözők a fűtési szezon idején 20.000 Ft-ot, fűtési szezonon kívül 15.000 Ft-ot fizetnek havonta rezszi hozzájárulásként.

A rezsidíj hozzájáruláson felül ezen a szinten is elvárt az előtakarékoság folytatása.

B/2.

A LÉLEK Esély lakásokba olyan önkormányzati lakásban élők költözhetnek, akik jelentős adósságot halmoztak fel és/vagy valamilyen nem konkrétan a bérlőhöz köthető magatartási, életviteli probléma (hozzátartozói ráköltözések, bántalmazás, szenvedélybetegségből fakadó rendzavarások) miatt kerültek kilátástalan helyzetbe. A már felmondott bérleti szerződéssel rendelkező ügyfél 1-3 évre kaphat lakhatást egy komfortos krízislakásban, amennyiben vállalja az intenzív szociális munkában, az adósságkezelési folyamatban való részvételt, a közösségi együttélés szabályainak betartását, valamint a lakás rendeltetésszerű használatát.

C./ Szociális bérlakás biztosítása - Utógondozás - utánkövetés

Az Önkormányzat a LÉLEK lakásban eltöltött eredményes együttműködés után a Programban résztvevők számára, első körben határozott időre szociális bérlakást biztosít, a helyi rendeletnek megfelelően. Szükség esetén a beköltöző gondozott(ak) vállalja/vállalják a felújítást, melyet az összegyűlt előtakarékoságból fedez(nek).

A bérlakásba való költözésre a programban való részvétel közös értékelését követően kerülhet sor. Az értékelés a teljes stáb és a jelentkező részvételével történik. A bérlőkijelölést a szakmai munkacsoport javaslata alapján az Intézményvezető teszi meg.

A bérlakásban élők természetesen a rezszi illetve a lakhatás teljes összegét kell, hogy fizessék.

A Családos Közösségi Szállásról költöző családokra – a létszám kivételével – ugyanezen szabályok vonatkoznak.

A LÉLEK-Program (a LÉLEK lakásból való kiköltözés után) 1 évig a határozott idejű bérleti szerződés lejártáig – szerződéssel - utógondozást, szerződés nélkül (határozatlan ideig) utánkövetést végez a rehabilitálódott személlyel, illetve családdal, melynek formája életvezetési tanácsadás, konzultáció, célja pedig a lakásvesztés megelőzése és az integráció további segítése, valamint a teljes integráció megvalósulása. Az utógondozást – utánkövetést követően a lakhatás megtartásának segítése érdekében, ha a kiköltözőnek szüksége van további szociális típusú segítségre, azt a Józsefvárosi Szociális Szolgáltató és Gyermekjóléti Központ keretein belül látjuk indokoltnak biztosítani, hasonlóan bármely kerületi lakoshoz.

Szenvedélybetegek Nappali Ellátása (Szt. 65/F§ (1) b)

Elsősorban a saját otthonukban élő, 16. életévüket betöltött szenvedélybetegek részére biztosít lehetőséget a napközbeni tartózkodásra, társas kapcsolatokra, valamint az alapvető higiéniai szükségletek kielégítésére, továbbá igény szerint megszervezi az ellátottak napközbeni étkeztetését. Az önkéntességre és a speciális segítő programokra épülve biztosítja az ellátást igénybe vevők igényei alapján a felvilágosító, tanácsadó, tájékoztató, kulturális, szabadidős programok szervezését, lebonyolítását.

Célja, hogy a szervezett programok által elősegítse az ellátást igénybe vevő rehabilitációját, a társadalomba való visszailleszkedését, vagy adott esetben az ártalmak csökkentését, valamint a szenvedélybetegek minél szélesebb körben való elérését.

A programok révén arra törekszenek, hogy a függőségi problémával küzdő személyeket ösztönözzék az életmód-változtatásra és segítsék őket a visszaesés megelőzésében.

Adományszervezés, -kezelés

- ❖ **A JSZSZGYK intézményegységei, ügyfelei számára a természetbeni támogatások, adományok gyűjtése, nyilvántartása, koordinálása,**
- ❖ **rendelkezésre állás, tájékoztatás és ügyintézés a feladathoz rendelt telefonszámon, valamint az adomany@jszszgy.hu email fiók kezelése,**
- ❖ **az adomány raktárkészlet felügyelete,**
- ❖ **(ki)osztások, kiadások szervezése,**
- ❖ **kapcsolattartás, együttműködés a segítő, támogató és civil szervezetekkel,**
- ❖ **igény esetén együttműködési megállapodások tervezése, menedzselése,**
- ❖ **közvetítő, koordinációs szerep a JSZSZGYK munkatársai és az adományozók között.**

3.1. Szakmai egység munkakörei

A szakmai egység engedélyezett létszáma **18 fő**, melyből

- 1 fő szakmai vezető,
- 1 fő szociális munkás, módszertani munkatárs,
- 3 fő LÉLEK Pont szociális munkatárs,
- 2 fő LÉLEK Ház szociális munkatárs,
- **1 fő LÉLEK Esély szociális munkatárs**
- 0,5 fő CSK SZ munkatárs,
- 0,5 fő addiktológiai konzultáns,
- 4,5 fő portás,
- 0,5 fő takarító,
- 1 fő koordinátor
- 1 fő szociális munkatárs,
- 1 fő terápiás munkatárs,
- 1 fő takarító/kisegítő

A szakmai egység munkatársai felett a munkáltatói jogokat az Intézményvezető gyakorolja, kivéve azokat a jogköröket, amelyeket átruházott a szakmai vezetőre.

A munkavállalókat a szakmai vezető javaslata alapján az Intézményvezető nevezi ki. A szakmai egység munkatársainak részletes feladatait a munkaköri leírások tartalmazzák. A szakmai egység dolgozóinak munkaköri leírását a szakmai vezető készíti el, és terjeszti jóváhagyásra az Intézményvezető elé. A munkaköri leírások elkészítéséért és folyamatos frissítéséért a szakmai vezető a felelős.

A munkavállalók helyettesítéséről a szakmai vezető gondoskodik.

3.1.1. Szakmai vezető

Feladata: Felelős a LÉLEK-Program működéséért, a feladatok zavartalan ellátásáért, a tevékenység szakszerűségéért.

- Gondoskodik a jogszabályok, felügyeleti szervek határozatainak végrehajtásáról.
- Esetelemzéseket és továbbképzési lehetőségeket biztosít.
- Részben gondoskodik a feladatok megoldásának személyi, tárgyi feltételeiről, szükség szerint külső szerv vagy személy közreműködését kéri.
- Rendszeresen ellenőrzi, irányítja és szervezi a Programban dolgozók tevékenységét.
- Ellenőrzi a következő szempontok alapján:
 - o napi munkaidő betartása,
 - o szabadságok beosztása, nyilvántartása,
 - o előírás szerinti adminisztráció vezetése,
 - o a munkatársak szakmai felkészültségének figyelemmel kísérése, fejlesztése, illetve az ezzel kapcsolatos észrevételek jelzése,
 - o a napi munkaképesség ellenőrzése, a megfelelő jelzések megtétele, szükség esetén azonnali intézkedések megtétele.
- Az ellenőrzések tapasztalatairól beszámol az intézményvezetőnek.
- Meghatározza az irányítása alá tartozó dolgozók munkaidejét, feladatkörét, a munkáltatói jogkörök közül a dolgozók vonatkozásában gyakorolja a szabadság, távollét engedélyezésének (kivételek alól a fizetés nélküli szabadság engedélyezése), belső helyettesítés szabályozásának jogköreit. A rendkívüli munkavégzést az intézményvezető engedélyével rendeli el, a helyettesítési díjat az intézményvezető engedélyével állapítja meg. Ellenőrzi az intézmény és az ott dolgozó munkatársak vonatkozásában a munkavédelmi- és tűzvédelmi szabályok betartását.
- Szakmai segítséget nyújt a LÉLEK-Programban dolgozó munkavállalók számára.
- Részt vesz projektek, szociális akciók szervezésében, lebonyolításában.
- Gondoskodik a LÉLEK-Programba érkező természetbeni felajánlások, adományok fogadásáról, tárolásáról, célszerű és okszerű felhasználásáról, valamint a rászorulókhöz történő eljuttatásáról.
- Negyedévente általános szakmai és statisztikai összefoglalót készít, évente egy alkalommal határidőre átfogó szakmai és statisztikai beszámolót/értékelést készít a külön meghatározott irányelvek és előírások szerint, mely részletesen tartalmazza a Program előrehaladását, szakmai javaslatait a továbbiakat illetően.
- Elkészíti a házirendet és a dolgozók munkaköri leírására javaslatot tesz.
- Folyamatosan tájékozódik új szakmai információkról, s azokról tájékoztatja munkatársait.
- A munka hatékonyságának növelése érdekében javaslatot tehet új munkamódot, módszerek alkalmazására.
- Figyelemmel kíséri a kollégák leterheltségét. Az egyenlő teherviselés érdekében intézkedéseket tesz.
- Vezeti a csoportos team üléseket, ellenőrzi annak jegyzőkönyvét.
- Hallgatókat fogadhat, csoportjából kollégát nevezhet ki egyes hallgató eseti oktatására, az intézményvezetővel történő egyeztetés után tereptanári szerepvállalásra.
- Biztosítja a folyamatos működést, a munkaidő beosztást. Ezek érdekében munkaidő-beosztást szükség esetén módosíthat.

Hatásköre, jogköre:

Gyakorolja átruházott hatáskörben az egyes munkáltatói jogköröket: engedélyezi a hozzá tartozó szakmai egység alkalmazottainak szabadságát; megállapítja a távollévő alkalmazottak belső helyettesítését; javaslatot tesz jutalmazásra, kinevezésre. Teljesítést igazol és a gazdálkodási szabályzatban foglaltak szerint kezeli a készpénz előleg elszámolásokat.

Az Intézményvezető által átruházott jogkörben ellátja a Program képviselőjét.

Felelős:

a szakmai egysége működéséért, a végzett szociális munka színvonaláért, gazdálkodással összefüggő feladatokért, az adománygyűjtők tevékenységéért.

A kezelésében lévő készletekért, tárgyi eszközökért – leltárhiány esetén teljes anyagi felelősséggel tartozik, felügyeli – ellenőrzi az intézmény eszközeinek leltározását, selejtezését.

Helyettesítésének rendje:

Távolléte esetén helyettesítéséről az intézményvezető gondoskodik.

3.1.2. Beosztott alkalmazottak:**Szociális munkás, módszertani munkatárs:**

- **Feladata:** Fogadja a LÉLEK-Pontra vagy a szállókra érkezőket, vezeti az ellátottak nyilvántartását,
- kezeli, tárolja a dokumentációkat a hatályos adatvédelmi szabályoknak megfelelően,
- szükség esetén elvégzi a bejövő levelek iktatását, előkészíti a kimenő levelek kézbesítését,
- eljár az ügyfelek érdekében, szükség esetén javaslatot tesz a társintézmények igénybevételére,
- megismeri és alkalmazza azokat a jogszabályokat, ügyintézési módokat, eljárásokat, amelyek előmozdítják az eredményes segítséget, nyomon követi azok változásait,
- aktívan közreműködik a team munkájában,
- részt vesz szakmai továbbképzéseken
- vezeti a forgalmi naplót és az adminisztrációt,
- adott esetben kapcsolatot épít és tart, egyeztet más szervezetekkel (pl. hajléktalan szállókkal, utcai szociális munkát végzőkkel, népkonyhákkal, szeretetszolgálatokkal, stb.),
- szakmai napokon, konferenciákon – akár előadások készítésével és prezentálásával – népszerűsíti a Programot,
- felméréseket, statisztikákat, fejlesztési terveket készít a Program hatékonyabb működése érdekében,
- segítő beszélgetéseket folytat,
- adminisztratív és szolgáltatásszervező feladatokat, szociális esetkezelői feladatokat lát el,
- a Programba bekerülőkre vonatkozóan állapotfelmérést, személyre szabott gondozási/rehabilitációs/ tervet készít,
- lakhatási, foglalkoztathatóságot javító, foglalkoztatási, életvezetési, illetve az önálló életvitel képességét erősítő és egyéb szolgáltatásokat szervez, koordinál, és minderről nyilvántartást vezet,
- esetgazdaként szervezi, tervezi és koordinálja a LÉLEK-Programba bevont személyek rehabilitációját, reintegrációját,
- szükség szerint leolvassa a LÉLEK lakások közüzemi mérőóráinak aktuális állását, vezeti az ezekre irányuló adminisztrációkat,
- feladata a hozzá kijelölt LÉLEK lakásban élők szociális és mentális rehabilitációját megtervezni, segíteni, egyéni esetkezelést végezni,
- figyelemmel kíséri a LÉLEK lakással kapcsolatos ügyeket, illetve az ott lakó kliensek ügyeit, életét, adott esetben jelzéssel él, beavatkozást kezdeményez.
- a LÉLEK lakásokba rendszeresen ellátogat, ott ellenőrzi a környezet rendezettségét, a szállásszerződésben megfogalmazottak szerinti, rendeltetésszerű használatot.
- Személyes kapcsolatfelvételt kezdeményez az ellátási területen működő hajléktalanellátó, szociális és egészségügyi intézményekkel a programról való tájékoztatás, az intézmények

látóterébe került hajléktalan emberek közvetett elérése, információval való ellátása érdekében,

- a jelentkezőkről nyilvántartást vezet, személyesen tájékoztatja a kerületi szociális háló nyújtotta lehetőségekről, elősegíti a kerületi intézményekkel és a külső partnerekkel történő kapcsolatfelvételt,
- a programot bemutató információs anyagokat juttat el a hajléktalanellátó intézmények számára az aktuálisan más tartózkodási helyen élő, az ellátási területen illetékes hajléktalan emberek elérése érdekében,
- illetékesség hiányában tájékoztatást nyújt az elérhető más ellátási formákról, krízishelyzet esetén közreműködik azok rendezésében, a szükséges egészségügyi, szociális ellátásokhoz,
- részt vesz adományok szervezésében, kezelésében és kiosztásában,
- elvégzi azokat a teendőket, amelyeket a jogszabály, az SZMSZ, a szakmai program, valamint a vezetői írásbeli vagy szóbeli utasítás a munkakörébe utal,
- az Intézményvezető meghatározhatja feladatkörét speciális feladatok ellátására,
- munkáját az intézmény alapdokumentumai, a Közalkalmazotti Szabályzat és a Szociális Munka Etikai Kódexe szerint végzi.

Hatásköre, jogköre:

Munkáját az aktuális ágazati jogszabályok, protokollok ismeretében végzi, az abban meghatározott határidőket betartja.

Felelős:

- a rá bízott esetek szakszerű gondozási folyamatáért,
- az intézmény érdekeinek érvényesítéséért,
- az intézményi vagyon és az adott eszközök megőrzéséért,
- a jogszabályok és a kiadott szakmai utasítások pontos betartásáért,
- az SZMSZ és a működéshez szükséges szabályzatok betartásáért, előírás szerinti végrehajtásáért,
- munkavégzése során az információs önrendelkezési jogról és információs szabadságról szóló 2011. évi CXII. törvény, illetve a 2018. május 25-én hatályba lépett, az Európai Parlament és a Tanács (EU) 2016/679 rendeletének – a természetes személyeknek a személyes adatok kezelése tekintetében történő védelméről és az ilyen adatok szabad áramlásáról, valamint a 95/46/EK rendelet hatályon kívül helyezéséről (általános adatvédelmi rendelet) – szabályait is figyelembe kell vennie.

Helyettesítésének rendje:

Távollétében a kijelölt szociális munkatárs helyettesíti.

LÉLEK-Pont szociális munkatárs:

Feladata:

- Fogadja a LÉLEK Pontra érkezőket, elvégzi a regisztrációjukat, vezeti az ellátottak nyilvántartását,
- közreműködik a Programba önként jelentkező józsefvárosi hajléktalanok illetékességi szempontból való szűrésében, a LÉLEK-Programba való bekapcsolásában,
- kezeli, tárolja a dokumentációkat a hatályos adatvédelmi szabályoknak megfelelően,
- szükség esetén elvégzi a bejövő levelek iktatását, előkészíti a kimenő levelek kézbesítését,
- koordinálja a LÉLEK Pont nap eseményeit,
- eljár az ügyfelek érdekében, szükség esetén javaslatot tesz a társintézmények igénybevételére,

- megismeri és alkalmazza azokat a jogszabályokat, ügyintézési módokat, eljárásokat, amelyek előmozdítják az eredményes segítséget, nyomon követi azok változásait,
- aktívan közreműködik a team munkájában,
- részt vesz szakmai továbbképzéseken
- vezeti a forgalmi naplót és az adminisztrációt,
- adott esetben kapcsolatot tart, egyeztet más szervezetekkel (pl. hajléktalan szállókkal, utcai szociális munkát végzőkkel, népkonyhákkal, szeretetszolgálatokkal, stb.)
- segítő beszélgetéseket folytat,
- adminisztratív és szolgáltatásszervező feladatokat, szociális esetkezelői feladatokat lát el,
- a Programba bekerülőkre vonatkozóan állapotfelmérést, személyre szabott gondozási/rehabilitációs/ tervet készít,
- lakhatási, foglalkoztathatóságot javító, foglalkoztatási, életvezetési, illetve az önálló életvitel képességét erősítő és egyéb szolgáltatásokat szervez, koordinál, és minderről nyilvántartást vezet,
- esztgazdaként szervezi, tervezi és koordinálja a LÉLEK-Programba bevont személyek rehabilitációját, reintegrációját,
- szükség szerint leolvassa a LÉLEK lakások közüzemi mérőóráinak aktuális állását, vezeti az ezekre irányuló adminisztrációkat,
- feladata a hozzá kijelölt LÉLEK lakásban élők szociális és mentális rehabilitációját megtervezni, segíteni, egyéni esetkezelést végezni,
- figyelemmel kíséri a LÉLEK lakással kapcsolatos ügyeket, illetve az ott lakó kliensek ügyeit, életét, adott esetben jelzéssel él, beavatkozást kezdeményez.
- a LÉLEK lakásokba rendszeresen ellátogat, ott ellenőrzi a környezet rendezettségét, a szállásszerződésben megfogalmazottak szerinti, rendeltetésszerű használatot.
- Személyes kapcsolatfelvételt kezdeményez az ellátási területen működő hajléktalanellátó, szociális és egészségügyi intézményekkel a programról való tájékoztatás, az intézmények látóterébe került hajléktalan emberek közvetett elérése, információval való ellátása érdekében,
- a jelentkezőkről nyilvántartást vezet, személyesen tájékoztatja a kerületi szociális háló nyújtotta lehetőségekről, elősegíti a kerületi intézményekkel és a külső partnerekkel történő kapcsolatfelvételt,
- a programot bemutató információs anyagokat juttat el a hajléktalanellátó intézmények számára az aktuálisan más tartózkodási helyen élő, az ellátási területen illetékes hajléktalan emberek elérése érdekében,
- illetékesség hiányában tájékoztatást nyújt az elérhető más ellátási formákról, krízishelyzet esetén közreműködik azok rendezésében, a szükséges egészségügyi, szociális ellátásokhoz,
- részt vesz adományok szervezésében, kezelésében és kiosztásában,
- elvégzi azokat a teendőket, amelyeket a jogszabály, az SZMSZ, a szakmai program, valamint a vezetői írásbeli vagy szóbeli utasítás a munkakörébe utal,
- az Intézményvezető meghatározhatja feladatkörét speciális feladatok ellátására,
- munkáját az intézmény alapidokumentumai, a Közalkalmazotti Szabályzat és a Szociális Munka Etikai Kódexe szerint végzi.

Hatásköre, jogköre

- Munkáját az aktuális ágazati jogszabályok, protokollok ismeretében végzi, az abban meghatározott határidőket betartja.

Felelős:

- a rá bízott esetek szakszerű gondozási folyamatáért,

- az intézmény érdekeinek érvényesítéséért,
- az intézményi vagyon és az adott eszközök megőrzéséért,
- a jogszabályok és a kiadott szakmai utasítások pontos betartásáért,
- az SZMSZ és a működéshez szükséges szabályzatok betartásáért, előírás szerinti végrehajtásáért,
- munkavégzése során az információs önrendelkezési jogról és információs szabadságról szóló 2011. évi CXII. törvény, illetve a 2018. május 25-én hatályba lépett, az Európai Parlament és a Tanács (EU) 2016/679 rendeletének – a természetes személyeknek a személyes adatok kezelése tekintetében történő védelméről és az ilyen adatok szabad áramlásáról, valamint a 95/46/EK rendelet hatályon kívül helyezéséről (általános adatvédelmi rendelet) – szabályait is figyelembe kell vennie.

Helyettesítésének rendje:

Távolléte esetén helyettesítéséről a szakmai vezető gondoskodik.

LÉLEK Ház szociális munkatárs:

Feladata:

- Koordinálja a közösségi szálló napi eseményeit, felel a Házirend betartásáért,
- Segíti a közösségi együttélés szabályainak betartását, az ehhez szükséges készségek fejlesztését, valamint felkészít az önálló életvitelre,
- munkaidejében fogadja és meghallgatja az LÉLEK irodába érkezőket,
- szükség esetén felvilágosítást nyújt és a megfelelő szakemberhez irányítja őket,
- egyéni segítő beszélgetéseket folytat, valamint csoportos szociális munkát is végez,
- eljár az ügyfelek érdekében, szükség esetén javaslatot tesz a társintézmények igénybevételére,
- megismeri és alkalmazza azokat a jogszabályokat, ügyintézési módokat, eljárásokat, amelyek előmozdítják az eredményes segítséget, nyomon követi azok változásait,
- aktívan közreműködik a team munkájában,
- részt vesz szakmai továbbképzéseken,
- nyilvántartásokat vezet, a hatályos adatvédelmi szabályoknak megfelelően kezeli, tárolja a dokumentációkat,
- szükség esetén elvégzi a bejövő levelek iktatását, előkészíti a kimenő levelek kézbesítését,
- adott esetben kapcsolatot tart, egyeztet más szervezetekkel, szakemberekkel (pl. hajléktalan szállókkal, családsegítő szolgálatokkal, egészségügyi intézményekkel, stb.)
- a Programba bekerülőkre vonatkozóan állapotfelmérést, személyre szabott gondozási/rehabilitációs/ tervet készít,
- a beköltözőkkel előtakarékosági megállapodást köt, amely a jövőre irányuló önálló életvitel megteremtésének alapját képezi, és folyamatosan figyelemmel kíséri annak betartását,
- lakhatási, foglalkoztathatóságot javító, foglalkoztatási, életvezetési, illetve az önálló életvitel képességét erősítő és egyéb szolgáltatásokat szervez, koordinál, és minderről nyilvántartást vezet,
- esetgazdaként szervezi, tervezi és koordinálja a LÉLEK-Programba bevont személyek rehabilitációját, reintegrációját,
- részt vesz adományok szervezésében, kezelésében és kiosztásában,
- szükség szerint leolvassa a LÉLEK lakások közüzemi mérőóráinak aktuális állását, vezeti az ezekre irányuló adminisztrációkat,
- feladata a hozzá kijelölt LÉLEK lakásban élők szociális és mentális rehabilitációját megtervezni, segíteni, egyéni esetkezelést végezni,
- figyelemmel kíséri a LÉLEK lakással kapcsolatos ügyeket, illetve a programban lévő kliensek ügyeit, életét, adott esetben jelzéssel él, beavatkozást kezdeményez.

- a közösségi szálló szobáiba, illetve a LÉLEK lakásokba rendszeresen ellátogat, ott ellenőrzi a környezet rendezettségét, a szállásszerződésben megfogalmazottak szerinti, rendeltetésszerű használatot,
- együttműködik a Lélek Pont szociális munkatársával, illetve a lakók munkahelyi vezetőivel,
- elvégzi azokat a teendőket, amelyeket a jogszabály, az SZMSZ, a szakmai program, valamint a vezetői írásbeli vagy szóbeli utasítás a munkakörébe utal,
- az Intézményvezető meghatározhatja feladatkörét speciális feladatok ellátására,
- munkáját az intézmény alapdokumentumai, a Közalkalmazotti Szabályzat és a Szociális Munka Etikai Kódexe szerint végzi.

Hatásköre, jogköre:

- Munkáját az aktuális ágazati jogszabályok, protokollok ismeretében végzi, az abban meghatározott határidőket betartja.

Felelős:

- a közösségi szálló házirendjének betartásáért,
- a rá bízott esetek szakszerű gondozási folyamatáért,
- az intézmény érdekeinek érvényesítéséért,
- az intézményi vagyon és az adott eszközök megőrzéséért,
- a jogszabályok és a kiadott szakmai utasítások pontos betartásáért,
- az SZMSZ és a működéshez szükséges szabályzatok betartásáért, előírás szerinti végrehajtásáért,
- munkavégzése során az információs önrendelkezési jogról és információs szabadságról szóló 2011. évi CXII. törvény, illetve a 2018. május 25-én hatályba lépett, az Európai Parlament és a Tanács (EU) 2016/679 rendeletének – a természetes személyeknek a személyes adatok kezelése tekintetében történő védelméről és az ilyen adatok szabad áramlásáról, valamint a 95/46/EK rendelet hatályon kívül helyezéséről (általános adatvédelmi rendelet) – szabályait is figyelembe kell vennie.

Helyettesítésének rendje:

Távolléte esetén helyettesítéséről a szakmai vezető gondoskodik.

LÉLEK Esély szociális munkatárs:

Feladata:

- Aktívan részt vesz az Esély Program monitorozására és a bekerülők kijelölésére létrehozott munkacsoport tevékenységében,
- igény szerint előgondozást végez,
- a Programba bekerülőkre vonatkozóan állapotfelmérést, személyre szabott gondozási/rehabilitációs/ tervet készít,
- a beköltözőkkel megállapodást köt, amely a reintegráció megteremtésének alapját képezi, és folyamatosan figyelemmel kíséri a megállapodásban foglaltak betartását, különös tekintettel az adósságkezelési folyamatokra.
- Háztartásgazdálkodási tanácsadásokat nyújt, monitorozza a háztartásgazdálkodási folyamatokat, ellenőrzi a háztartási naplók vezetését, valamint segíti azok kiértékelését,
- lakhatási, foglalkoztathatóságot javító, foglalkoztatási, életvezetési, illetve az önálló életvitel képességét erősítő és egyéb szolgáltatásokat szervez, koordinál, és minderről nyilvántartást vezet,

- esetgazdaként szervezi, tervezi és koordinálja a LÉLEK-Programba bevont személyek rehabilitációját, reintegrációját,
- egyéni segítő beszélgetéseket folytat, valamint csoportos szociális munkát is végez,
- munkaidejében fogadja és meghallgatja az LÉLEK irodába érkezőket,
- segíti a közösségi együttélés szabályainak betartását, az ehhez szükséges készségek fejlesztését,
- felvilágosítást nyújt és a megfelelő szakemberhez irányítja kliensét,
- eljár az ügyfelek érdekében, szükség esetén javaslatot tesz a társintézmények igénybevételére,
- megismeri és alkalmazza azokat a jogszabályokat, ügyintézési módokat, eljárásokat, amelyek előmozdítják az eredményes segítséget, nyomon követi azok változásait,
- aktívan közreműködik a team munkájában,
- részt vesz szakmai továbbképzéseken,
- nyilvántartásokat vezet, a hatályos adatvédelmi szabályoknak megfelelően kezeli, tárolja a dokumentációkat,
- szükség esetén elvégzi a bejövő levelek iktatását, előkészíti a kimenő levelek kézbesítését,
- kapcsolatot tart, egyeztet más szervezetekkel, szakemberekkel (pl. hajléktalan szállókkal, családsegítő szolgálatokkal, egészségügyi intézményekkel, stb.)
- részt vesz adományok szervezésében, kezelésében és kiosztásában,
- szükség szerint leolvassa a LÉLEK lakások közüzemi mérőóráinak aktuális állását, vezeti az ezekre irányuló adminisztrációkat,
- feladata a hozzá kijelölt LÉLEK lakásban élők szociális és mentális rehabilitációját megtervezni, segíteni, egyéni esetkezelést végezni,
- figyelemmel kíséri a LÉLEK lakással kapcsolatos ügyeket, illetve a programban lévő kliensek ügyeit, életét, adott esetben jelzéssel él, beavatkozást kezdeményez.
- a LÉLEK lakásokba rendszeresen ellátogat, ott ellenőrzi a környezet rendezettségét, a szállásszerződésben megfogalmazottak szerinti, rendeltetésszerű használatot,
- együttműködik a Lélek Program szociális munkatársaival, illetve a lakók munkahelyi vezetőivel,
- elvégzi azokat a teendőket, amelyeket a jogszabály, az SZMSZ, a szakmai program, valamint a vezetői írásbeli vagy szóbeli utasítás a munkakörébe utal,
- az Intézményvezető meghatározhatja feladatkörét speciális feladatok ellátására,
- munkáját az intézmény alapidokumentumai, a Közalkalmazotti Szabályzat és a Szociális Munka Etikai Kódexe szerint végzi.

Hatásköre, jogköre:

- Munkáját az aktuális ágazati jogszabályok, protokollok ismeretében végzi, az abban meg- határozott határidőket betartja.

Felelős:

- a rá bízott esetek szakszerű gondozási folyamatáért,
- az intézmény érdekeinek érvényesítéséért,
- az intézményi vagyon és az adott eszközök megőrzéséért,
- a jogszabályok és a kiadott szakmai utasítások pontos betartásáért,
- az SZMSZ és a működéshez szükséges szabályzatok betartásáért, előírás szerinti végrehajtásáért,
- munkavégzése során az információs önrendelkezési jogról és információs szabadságról szóló 2011. évi CXII. törvény, illetve a 2018. május 25-én hatályba lépett, az Európai Parlament és a Tanács (EU) 2016/679 rendeletének – a természetes személyeknek a személyes adatok kezelése tekintetében történő védelméről és az ilyen adatok szabad áramlásáról, valamint a 95/46/EK rendelet hatályon kívül helyezéséről (általános adatvédelmi rendelet) – szabályait is figyelembe kell vennie.

Helvettesítésének rendje:

Távolléte esetén helyettesítéséről a szakmai vezető gondoskodik.

CSK SZ szociális munkatárs:

Feladata:

- Koordinálja a közösségi szálló napi eseményeit, felel a Házirend betartásáért,
- segíti a közösségi együttélés szabályainak betartását, az ehhez szükséges készségek fejlesztését,
- közreműködik abban, hogy az ellátottak a LÉLEK-Program és a JSZSZGYK minden szolgáltatását igénybe vehessék,
- munkaidőben fogadja és meghallgatja az LÉLEK irodába érkezőket,
- megismeri a kliensei családtagjait, a családok belső struktúráját, a környezeti feltételeiket,
- felismeri és felismerteti a konfliktusokat és ezek okait,
- a családokkal közösen dolgozza ki a lehetséges konfliktusmegoldó stratégiát,
- meghatározza a személyes együttműködési szükségleteket,
- rendszeresen és folyamatosan együttműködik az egyénekkel, családokkal,
- együttműködik a konfliktushelyzetben lévő személyekkel kapcsolatba kerülő nevelési, oktatási intézményekkel, alapítványokkal, egyházakkal,
- eljár a családok érdekében, támogatja őket jogaik érvényesítésében,
- széleskörűen megismeri a helyi szociálpolitikai ellátás rendszerét, munka kapcsolatokat épít ki az ott dolgozókkal.
- részt vesz a problémamegoldó csoportok munkájában,
- részt vesz szakmai továbbképzéseken,
- írásban rögzíti megfigyeléseit, beszélgetéseinek tartalmát, a szakértők, a kapcsolódó személyek, intézmények véleményét,
- egyéni segítő beszélgetéseket folytat, valamint csoportos szociális munkát is végez,
- eljár az ügyfelek érdekében, szükség esetén javaslatot tesz a társintézmények igénybevételére,
- megismeri és alkalmazza azokat a jogszabályokat, ügyintézési módokat, eljárásokat, amelyek előmozdítják az eredményes segítséget, nyomon követi azok változásait,
- aktívan közreműködik a team munkájában,
- nyilvántartásokat vezet, a hatályos adatvédelmi szabályoknak megfelelően kezeli, tárolja a dokumentációkat,
- szükség esetén elvégzi a bejövő levelek iktatását, előkészíti a kimenő levelek kézbesítését,
- adott esetben kapcsolatot tart, egyeztet más szervezetekkel, szakemberekkel (pl.: nevelési- oktatási intézménnyel, családsegítő szolgálattal, egészségügyi intézménnyel stb.)
- a Programba bekerülőkre vonatkozóan állapotfelmérést, személyre szabott gondozási /rehabilitációs/ tervet készít,
- a beköltözőkkel előtakarékosági megállapodást köt, amely a jövőre irányuló önálló életvitel megteremtésének alapját képezi, és folyamatosan figyelemmel kíséri annak betartását,
- lakhatási, foglalkoztathatóságot javító, foglalkoztatási, életvezetési, illetve az önálló életvitel képességét erősítő és egyéb szolgáltatásokat szervez, koordinál, és minderről nyilvántartást vezet,
- esetgazdaként szervezi, tervezi és koordinálja a LÉLEK-Programba bevont személyek rehabilitációját, reintegrációját,
- részt vesz adományok szervezésében, kezelésében és kiosztásában,
- szükség szerint leolvassa a LÉLEK lakások közüzemi mérőóráinak aktuális állását, vezeti az ezekre irányuló adminisztrációkat,
- feladata a hozzá kijelölt LÉLEK lakásban élők szociális és mentális rehabilitációját megtervezni, segíteni, egyéni esetkezelést végezni,
- figyelemmel kíséri a LÉLEK lakással kapcsolatos ügyeket, illetve a programban lévő kliensek ügyeit, életét, adott esetben jelzéssel él, beavatkozást kezdeményez,

- a közösségi szálló szobáiba, illetve a LÉLEK lakásokba rendszeresen ellátogat, ott ellenőrzi a környezet rendezettségét, a szállásszerződésben megfogalmazottak szerinti, rendeltetésszerű használatot,
- együttműködik a Lélek Pont szociális munkatársával, illetve a lakók munkahelyi vezetőivel,
- elvégzi azokat a teendőket, amelyeket a jogszabály, az SZMSZ, a szakmai program, valamint a vezetői írásbeli vagy szóbeli utasítás a munkakörébe utal,
- az Intézményvezető meghatározhatja feladatkörét speciális feladatok ellátására,
- munkáját az intézmény alapküldetésai, a Közalkalmazotti Szabályzat és a Szociális Munka Etikai Kódexe szerint végzi.

Hatásköre, jogköre:

- Munkáját az aktuális ágazati jogszabályok, protokollok ismeretében végzi, az abban meghatározott határidőket betartja.

Felelős:

- a közösségi szálló házirendjének betartásáért,
- a rá bízott esetek szakszerű gondozási folyamatáért,
- az intézmény érdekeinek érvényesítéséért,
- az intézményi vagyon és az adott eszközök megőrzéséért,
- a jogszabályok és a kiadott szakmai utasítások pontos betartásáért,
- az SZMSZ és a működéshez szükséges szabályzatok betartásáért, előírás szerinti végrehajtásáért,
- munkavégzése során az információs önrendelkezési jogról és információs szabadságról szóló 2011. évi CXII. törvény, illetve a 2018. május 25-én hatályba lépett, az Európai Parlament és a Tanács (EU) 2016/679 rendeletének – a természetes személyeknek a személyes adatok kezelése tekintetében történő védelméről és az ilyen adatok szabad áramlásáról, valamint a 95/46/EK rendelet hatályon kívül helyezéséről (általános adatvédelmi rendelet) – szabályait is figyelembe kell vennie.

Helyettesítésének rendje:

Távolléte esetén helyettesítéséről a szakmai vezető gondoskodik.

Portás:

Feladata:

- felel a házirend betartásáért, szükség szerint segít a hivatalos ügyek intézésében,
- fogadja az intézménybe érkezőket, felvilágosítást ad részükre,
- kezeli a telefonhívásokat, gondoskodik az üzenetek feljegyzéséről, átadásáról,
- részt vesz az információk közvetítésében,
- átveszi a postai értesítőket, küldeményeket, és gondoskodik azok kézbesítéséről,
- szükség szerint eljár az ügyfelek érdekében, egyeztet más szervezetekkel,
- szükség szerint közreműködik a team munkájában,
- elvégzi azokat a teendőket, melyet jogszabály, az SZMSZ illetve a közvetlen vezetője írásbeli vagy szóbeli utasítása munkakörébe utal,
- munka idejét a Lélek Ház portaszolgálatán, illetve a LÉLEK-Program telephelyein tölti,
- gondoskodik arról, hogy idegen személyek az intézmény területére ne léphessenek be,
- a hivatali munkaidő végeztével a bejárati kaput és ajtókat bezárja,
- rendszeresen köteles ellenőrizni, hogy nincs rendellenesség a LÉLEK Ház területén,

- a szolgálat ideje alatt betörés, tűz, vagy bármely más rendellenesség esetén köteles intézkedni a megfelelő hatóság (Rendőrség, Tűzoltóság stb.) értesítéséről, ezt követően az intézmény vezetőjének jelenteni.
- kötelessége az udvar és a kapubejáró valamint a program gépjárművének tisztántartása, valamint hetente a szeméttárolók kiürítettetéséről is gondoskodnia kell,
- ellenőrzi a lakók takarítási kötelezettségeinek teljesítését,
- segíti a lakók be- és kiköltözését,
- részt vesz adományok szervezésében, kezelésében és kiosztásában,
- a szolgálatot minden esetben eseménynaplóval adja át,
- munkáját az intézmény alapdokumentumai, a Közalkalmazotti Szabályzat és a Szociális Munka Etikai Kódexe szerint végzi.

Hatásköre, jogköre:

- Munkáját az aktuális ágazati jogszabályok, protokollok ismeretében végzi, az abban meghatározott határidőket betartja.

Felelős:

- a LÉLEK Ház házirendjének betartásáért,
- az intézmény érdekeinek érvényesítéséért,
- az intézményi vagyon és az adott eszközök megőrzéséért,
- a jogszabályok és a kiadott szakmai utasítások pontos betartásáért,
- az SZMSZ és a működéshez szükséges szabályzatok betartásáért, előírás szerinti végrehajtásáért,
- munkavégzése során az információs önrendelkezési jogról és információs szabadságról szóló 2011. évi CXII. törvény, illetve a 2018. május 25-én hatályba lépett, az Európai Parlament és a Tanács (EU) 2016/679 rendeletének – a természetes személyeknek a személyes adatok kezelése tekintetében történő védelméről és az ilyen adatok szabad áramlásáról, valamint a 95/46/EK rendelet hatályon kívül helyezéséről (általános adatvédelmi rendelet) – szabályait is figyelembe kell vennie.

Helyettesítésének rendje:

Távolléte esetén helyettesítéséről a szakmai vezető gondoskodik.

Takarító:

Feladata:

Naponta végzendő teendők:

- A helyiségek takarítása (söprés, porszívózás), tisztítószeres vízzel történő felmosása, szárazra törlése.
- Padok, asztalok, székek letörlése, portalanítása szükség esetén (festék, ragasztó) lemosása.
- Ablakpárkányok portalanítása.
- Kézmosó csapok letörlése, szükség esetén súrolása.
- Virágok locsolása, portalanítása, gondozása.
- Portörlés szükség szerint folyamatosan: polcokon, szekrényeken, faliképeken.
- Szeméttartók kiürítése (WC-ben is!), szemetek konténerbe való gyűjtése
- Mellékhelyiségek, WC-k takarítása, fertőtlenítése.
- A bejárati lépcsők, járdák söprésé, lábtörlők portalanítása.
- A tisztítószert raktár leltárának vezetése, tisztítószerek, eszközök kiadása, bevételezése.

Speciális feladatai:

Alkalmanként végzendő teendők:

- Rendezvények után takarítás, az irodák, közösségi helyiségek eredeti rendjének visszaállítása.
- Adományok pakolása, rendszerezése.
- Az intézményi gépkocsi belső tisztítása.

Időszakonként végzendő teendők:

- Ablakok, ajtók lemosása
- Függönyök mosása, vasalása
- Radiátorok lemosása
- Konyhai és egyéb háztartási felszerelések, gépek takarítása
- Téli-tavaszi nagytakarítás
- Gazolás

Elvégzi mindazokat a teendőket, amelyeket az SZMSZ és a Szakmai program valamint a vezetői írásbeli vagy szóbeli utasítás a munkakörébe utal.

Munkáját az intézmény alapküldetése, a Közalkalmazotti Szabályzat szerint végzi.

Hatásköre, jogköre:

- Munkáját az aktuális ágazati jogszabályok, protokollok ismeretében végzi, az abban meghatározott határidőket betartja.

Felelős:

- A kiadott utasítások pontos betartásáért,
- az intézmény érdekeinek érvényesítéséért,
- az intézményi vagyon és az adott eszközök megőrzéséért,
- a jogszabályok és a kiadott szakmai utasítások pontos betartásáért,
- az SZMSZ és a működéshez szükséges szabályzatok betartásáért, előírás szerinti végrehajtásáért,

Különleges felelőssége:

- A helyiségek biztonságos zárásáért (ajtók, ablakok)
- Az intézmény vagyontárgyainak védelméért
- A szobákban és egyéb helyiségekben tartott eszközök sértetlenségéért
- Balesetmentes munkavégzéséért

Helyettesítésének rendje:

Távolléte esetén helyettesítéséről a szakmai vezető gondoskodik.

Koordinátor:

Feladata:

- Ellenőrzi és biztosítja a szakmai és technikai munkafolyamatok szakszerűségét és higiénés szabályok betartását, biztosítja a balesetmentes munkavégzés feltételeit, gondoskodik a szolgáltatást igénybe vevők/dolgozók biztonságáról.
- Képviseli a klub dolgozóit a különböző értekezleteken és fórumokon.
- Rendszeresen ellenőrzi a szakdolgozók és kisegítő személyzet munkáját és etikai magatartását.
- Belső továbbképzéseket szervez mind a szakmai, mind a technikai dolgozók számára.
- Köteles törekedni arra, hogy a gondozási munka színvonalának emeléséért minden lehetséges intézkedést megtegyen, gondoskodik a hibák feltárásáról és kijavításáról.

- Köteles a szakmai vezető iránymutatása alapján kialakítani, működtetni és fejleszteni a folyamatba épített előzetes és utólagos vezetői ellenőrzés rendszerét a klub sajátosságaira tekintettel
- Anyagi és erkölcsi felelősség terheli a vezetése alatt álló klub színvonalas szakmai munkájáért.
- Elkészíti minden hónap 20-ig a következő hónap programtervét és azt a szakmai egység vezetőjének továbbítja.
- Koordinálja a gondozottak részére biztosított foglalkozásokat.
- Segítséget nyújt a gondozottak életvitelében, ügyeinek intézésében.
- Titoktartási kötelezettség terheli a rábízott, illetve tudomására jutott adatok és információk tekintetében, annak közlését csak hivatalos úton keresztül, a hatályos jogszabályi előírások betartásával végzi.
- Gondoskodik az élelem időben történő megrendeléséről. Az étkeztetés során felügyeli az élelem szabályszerű, maradéktalan kiosztását és a higiéniai előírások betartását.
- Folyamatosan ellenőrzi a gondozási, étkezési normatíva igénylésével kapcsolatos kimutatásokat, ellenőrzi a normatíva jogosultságát alátámasztó teljes körű dokumentáció meglétét, a statisztikai adatok pontosságát, a kedvezményekről szóló határozatok meglétét. Elkészíti az éves és soron kívül kért jelentéseket, kimutatásokat.
- Személyesen felel minden adatszolgáltatásért, különösen a KENYSZI (Központi Elektronikus Nyilvántartás a Szolgáltatást Igénybevevőkről) rendszerbe történő adatrögzítésekért. Felel a JSzSzGyK Admin-program vezetéséért.
- A koordinátori feladatokon, hatás-és jogkörökön, felelősségen túl köteles a végzettségükhöz kapcsolódó feladatokat, hatás- és jogköröket, felelősségeket elvégezni/betartani.

Hatásköre, jogköre:

- Elkészíti a dolgozók munkaidő beosztását a szakmai vezető utasításainak megfelelően.
- Gondoskodik a közintézmény szolgáltatásait személyesen átmenetileg igénybe venni képtelen személyek ebédjének otthonukba szállításáról (maximum 2 hétig).
- Gondoskodik az étkezési és térítési díjak beszedéséről és azok befizetéséről a JSZSZGYK számlájára.
- Vezeti/vezeteti – a mindenkori hatályos jogszabályok szerint - az étkezésre és nappali ellátásra vonatkozó igénybevételi,- látogatási,- és eseménynaplót. Ellenőrzi a gondozók, ápolók, terápiais illetve szociális munkatárs által vezetett dokumentációt, segíti azok szakszerű vezetését
- Figyelemmel kíséri a lakosság körében felmerülő alapellátási igényeket, javaslatot tesz új szolgáltatások kialakítására, illetve a meglévő szolgáltatások bővítésére.
- Együttműködik és kapcsolatot tart a területen működő egészségügyi, szociális, gyermekjóléti és gyermekvédelmi intézményekkel, civil szervezetekkel.
- Jogosult pénzfelvételekre a Pénzkezelési szabályzatban foglaltak szerint.

Felelős:

- A jogszabályok és a kiadott szakmai utasítások pontos betartásáért.
- Az intézmény érdekeinek érvényesítéséért.
- A klub házirendjének betartásáért
- Felelős a rendelkezésére bocsátott intézményi vagyonért, gondoskodik annak védelméről, közreműködik a karbantartási munkák előkészítésében és szervezésében.
- Felelős az általa kiadott intézkedések, utasítások helyességéért, az ellenőrzés elvégzéséért, a szükséges intézkedések megtételéért, illetve intézkedések kezdeményezéséért, a mulasztók felelősségre vonásáért a munkáltató felé.
- Felelős a HACCP –ben meghatározott előírások betartásáért.
- A munkájával kapcsolatosan elkövetett hibákért anyagi és erkölcsi felelősség terheli.
- A munkarend, a munkafegyelem, a tűz- és munkavédelmi szabályok betartásáért/betartatásáért.

- Az SZMSZ és a működéshez szükséges szabályzatok betartásáért, előírás szerinti végrehajtásáért.
- A munkavégzése során az információs önrendelkezési jogról és az információszabadságról szóló 2011. évi CXII. törvényt, illetve a 2016/679. számú Európai Parlament és a Tanács (EU) (2016. április 27.) a természetes személyeknek a személyes adatok kezelése tekintetében történő védelméről és az ilyen adatok szabad áramlásáról, valamint a 95/46/EK rendelet hatályon kívül helyezéséről (általános adatvédelmi rendelet) rendeletének szabályait is figyelembe kell venni.

Helyettesítésének rendje:

Távolléte esetén helyettesítéséről a szakmai vezető gondoskodik.

Terápiás/Szociális munkatárs

Feladata:

- Aktívan részt vesz a klub programjainak összeállításában és lebonyolításában.
- Olyan programok szervezését kezdeményezi, melyek a klubtagok érdeklődését felkeltik.
- Ellátja a szükséges adminisztrációs tevékenységeket. Vezeti – a mindenkori hatályos jogszabályok szerint - az étkezésre és nappali ellátásra vonatkozó igénybevételi,- látogatási,- és eseménynaplót
- Személyesen felel minden adatszolgáltatásért, különösen a KENYSZI (Központi Elektronikus Nyilvántartás a Szolgáltatást Igénybevevőkről) rendszerbe történő adatrögzítésekért.
- Segítséget nyújt a gondozottak életvitelében, hivatalos ügyeinek intézésében.
- Folyamatosan figyelemmel kíséri a klubtagok egészségi és pszichés állapotát és az esetleges változásokról tájékoztatja felettesét.
- Kötelezettsége szükség szerint az egészségügyi alapellátáshoz és a szakellátásokhoz való hozzájutás segítése.
- Az ellátottak munkaképes állapotának felmérése, munkavégzés lehetőségének szervezése, a munkához való hozzájutás segítése, rendszeres kapcsolattartás a munkaügyi szervekkel.
- A szociális, gyermekvédelmi ellátások és szolgáltatások, valamint a foglalkoztatási, oktatási, addiktológiai, lakhatási lehetőségek igénybevételéről információnyújtás, hozzájutáshoz való segítségadás.
- A szabadidő szervezett eltöltésének segítése, információnyújtás, tanácsadás.
- Csoportos, illetve egyéni terápiás beszélgetések kezdeményezése, vezetése.
- Problémaelemzés, problémamegoldás, a személyes célok meghatározásának segítése, a változtatásra motiváló tényezők feltárása, a betegség járulékos ártalmainak, káros következményeinek csökkentése, egyéni esetkezelés.
- Az önellátásra való képesség javítása és fenntartása.
- Életvitellel kapcsolatos tréningek szervezése vagy közvetítése. Életvitelre vonatkozó tanácsadás, életvezetés segítése, készségfejlesztés.
- Speciális önszerveződő csoportok támogatása, működésének, szervezésének segítése.
- Szükség szerint az ellátott családjával és természetes támogatórendszereivel való munka.
- Titoktartási kötelezettség terheli a rábízott, illetve tudomására jutott adatok és információk tekintetében, azokat csak hivatalos úton keresztül, a hatályos jogszabályi előírások betartásával közli.
- Részt vesz a feladatköréhez tartozó értekezleteken.
- Figyelemmel kíséri a klub szolgáltatásait személyesen, átmenetileg igénybe venni képtelen klubtagok egészségi állapotát, szükség esetén jelzéssel él a megfelelő intézményekhez az ellátás megszervezésének érdekében.

Hatásköre, jogköre:

- Javaslatokat tehet az ellátottak kapcsolatos teendőket illetően (pl. célmeghatározás; tényfeltárás; egyéni esetkezelés stb.)

Felelős:

- A jogszabályok és a kiadott szakmai utasítások pontos betartásáért.
- Az intézmény érdekeinek érvényesítéséért.
- A klub házirendjének betartásáért
- Felelős a rendelkezésére bocsátott intézményi vagyonért, gondoskodik annak védelméről.
- A munkájával kapcsolatosan elkövetett hibákért anyagi és erkölcsi felelősség terheli.
- A munkarend, a munkafegyelem, a tűz- és munkavédelmi szabályok betartásáért.
- Az SZMSZ és a működéshez szükséges szabályzatok betartásáért, előírás szerinti végrehajtásáért.
- A munkavégzése során az információs önrendelkezési jogról és az információszabadságról szóló 2011. évi CXII. törvényt, illetve a 2016/679. számú Európai Parlament és a Tanács (EU) (2016. április 27.) a természetes személyeknek a személyes adatok kezelése tekintetében történő védelméről és az ilyen adatok szabad áramlásáról, valamint a 95/46/EK rendelet hatályon kívül helyezéséről (általános adatvédelmi rendelet) rendeletének szabályait is figyelembe kell venni.

Helyettesítésének rendje:

Távolléte esetén helyettesítéséről a szakmai vezető gondoskodik.

Takarító/kisegítő:**Feladata:**

- A helyiségek takarítása (söprés, porszívózás), tisztítószeres vízzel történő felmosása,
- az intézményekhez tartozó kapubejárók, lépcsők, járdák, teraszok söprése, rendben tartása,
- padok, asztalok, székek letörlése, portalanítása, szükség esetén (festék, ragasztó) lemosása, nedves tisztítása,
- pókhálók eltávolítása,
- kézmosó csapok, mosogatók letörlése, szükség esetén súrolása,
- virágok locsolása, portalanítása, gondozása,
- portörlés: polcokon, szekrényeken, könyveken, berendezési tárgyakon, faliképeken, ablakpárkányokon,
- -szeméttartók kiürítése, a szemét megfelelő (adott esetben szelektív) kukába történő elhelyezése,
- zuhanyzók, mellékhelyiségek, wc-k takarítása, fertőtlenítése,
- bútorok, konyhai és egyéb háztartási felszerelések, gépek takarítása
- a tisztítószert raktár leltárának vezetése, tisztítószerek, eszközök kiadása, bevételezése,
- mosási és vasalási feladatok,
- a HACCP-vel kapcsolatos nyilvántartások naprakész vezetése.

Alkalmanként végzendő teendők:

- Rendezvények után takarítás, az irodák, közösségi helyiségek eredeti rendjének visszaállítása.
- Adományok pakolása, rendszerezése.
- Az intézményi gépkocsi belső tisztítása.
- Havas időben síkosságmentesítés

- Előre nem kiszámítható/tervezhető eseményeknél, vészhelyzeteknél felettese utasítása alapján a munkákban részt vesz (ügyelet biztosítása, kárelhárítás stb.)

Időszakonként végzendő teendők:

- Ablakok, ajtók lemosása
- Fügönyök mosása, vasalása
- Radiátorok lemosása
- Konyhai és egyéb háztartási felszerelések, gépek takarítása
- Téli-tavaszi nagytakarítás
- Gazolás

Elvégzi mindazokat a teendőket, amelyeket az SZMSZ és a Szakmai program, valamint a vezetői

írásbeli vagy szóbeli utasítás a munkakörébe utal.

Munkáját az intézmény alapdokumentumai, a Közalkalmazotti Szabályzat szerint végzi.

Munkája során az ellátottakkal segítőkész, együttérző, tapintatos és udvarias magatartást tanúsít.

Hatásköre, jogköre:

- Jelzi a felszerelés vagy a takarító eszközök törését, meghibásodását, az ezekből eredő balesetveszélyt.

Felelős:

- A jogszabályok és a kiadott szakmai utasítások pontos betartásáért,
- az intézmény érdekeinek érvényesítéséért,
- az intézményegységek házirendjének betartásáért,
- helyiségek biztonságos zárásáért (ajtók, ablakok),
- az intézmény vagyontárgyainak védelméért,
- a szobákban és egyéb helyiségekben tartott eszközök sértetlenségéért
- a balesetmentes munkavégzésért,
- A munkájával kapcsolatosan elkövetett hibákért anyagi és erkölcsi felelősség terheli.
- A munkarend, a munkafegyelem, a tűz- és munkavédelmi szabályok betartásáért.
- Az SZMSZ és a működéshez szükséges szabályzatok betartásáért, előírás szerinti végrehajtásáért.
- A munkavégzése során az információs önrendelkezési jogról és az információszabadságról szóló 2011. évi CXII. törvényt, illetve a 2016/679. számú Európai Parlament és a Tanács (EU) (2016. április 27.) a természetes személyeknek a személyes adatok kezelése tekintetében történő védelméről és az ilyen adatok szabad áramlásáról, valamint a 95/46/EK rendelet hatályon kívül helyezéséről (általános adatvédelmi rendelet) rendeletének szabályait is figyelembe kell venni.

Helvettesítésének rendje:

Távolléte esetén helyettesítéséről a szakmai vezető gondoskodik.

3. A szakmai egység által ellátott feladatok munkafolyamatai

Szenvedélybetegek nappali ellátása:

A Mátyás klub nyitvatartása:

Hétfő: 12.00 - 16:00

Kedd:	9.00 - 18.00
Szerda:	8:00 - 16:00
Csütörtök:	9:00 - 18.00
Péntek:	8:00 - 14:00

A LÉLEK-Program felvételi és információs irodája a **LÉLEK Pont**, melynek ügyfélfogadási rendje:

Hétfő:	08:00-16:00
Kedd:	08:00-16:00
Szerda:	08:00-16:00
Csütörtök:	12:00-16:00
Péntek:	08:00 – 16:00

Nem szükséges bejelentkezés.

Az ügyfél érkezhetsz autonóm, illetve a szociális jelzőrendszeren belülről, vagy a JSZSZGYK szakmai egységein keresztül is.

Az ügyfél szociális problémáinak ismeretében látjuk el tanácsadással, információval, illetve ha a LÉLEK-Program feltételeinek megfelel, akkor Adatlapot és Első interjú adatlapot veszünk fel.

Az adatlap egy nyilatkozat is egyben, ahol nem csak az ügyfél közelebbi adatait rögzítjük, hanem aláírásával nyilatkozik arról, hogy részt kíván venni a programban.

Az Első interjú adatlapon az ügyfél közelebbi adatain kívül, az iskolai végzettség, a munka és jövedelem, az egészségügyi állapot, a lakhatás, és a hátralékok megjelenítése szerepel. Minden olyan információra alkalmas az interjú adatlapja, amely előkészíti az ügyfelet és a szakmai kollektívát egy 2. lépcsős, teamben történő interjú megszervezéséhez.

A szakmai team jelenlétében zajló interjúra szabad férőhely, és a feltételeknek való megfelelés esetén kerül sor. A személyes interjút követően dönt a szakmai kollektíva az ügyfél(ek) kérelméről.

A programba bevonásra kerülő személyek kiválasztásának szempontjai:

- Illetékesség megállapítása /A lakhatási krízist megelőzően lakcíme/lakhatása/életvitelszerű tartózkodása Józsefvárosban volt/
- Aktív kor, illetve munkaképesség
- Vagyoni és jövedelmi viszonyok
- Foglalkoztathatóság - egészségügyi, mentális állapota, munkaképessége alapján alkalmasság a munkaerő-piacra való belépésre
- Pszichiátriai valamint addiktológiai anamnézis

Az ügyféllel a pozitív elbírálást követően kerül sor az Együtműködési megállapodás és az Előtakarékossági szerződés megkötésére, az Adatkezelési nyilatkozatok kitöltésére, valamint ekkor bocsátjuk rendelkezésükre a Házi rendet, és a Tűzvédelmi Használati Szabályokat.

Több felnőttkorú családtag esetében általában az édesanyákkal szerződünk, minden további családtagot együtt költözőként regisztrálunk.

Azon ügyfelek esetében, **akik nem vonhatóak** be a Programba, a LÉLEK Pont munkatársa tanácsadást, továbbírányítást, segítő beszélgetést biztosít. Információkat nyújt a kerületi szociális háló nyújtotta lehetőségekről, és minden, a hajléktalan ellátórendszert érintő kérdésben (hátralékkezelési alapismeretekről, hol lehet mosni, tisztálkodni, mi a különbség az egyes szálló típusok között, hogyan kaphat valaki addiktológiai segítséget, stb.).

A **Közösségi Szállók**on az elhelyezés várható időtartama 1-3 év.

Az együttműködési megállapodás betartásának eredményeként az ügyfelek a szállóról egy a JSZSZGYK kezelésében álló, VIII. kerületi, legalább komfortos, minimálisan bútorozott ún. **LÉLEK lakás**ba költözhetnek ki. Itt az elhelyezés várható időtartama: legalább 1 év.

A Program sikeres teljesítésének eredményeképp a lakó először egy határozott – 1 évre szóló - szociális lakásszerződéshez jut, ami a feltételek teljesülésével határozatlanná módosul. Ekkor az **önkormányzati lakás** címét, állapotát, és a szerződési feltételeket már a vagyongazdálkodó határozza meg, a JSZSZGYK csak bérlőkijelölési joggal rendelkezik.

Amennyiben az együttműködési megállapodás a Program vége előtt bármelyik fél által felmondásra kerülne, igény esetén a LÉLEK Pont és a szociális munkatárs bevonásával segítséget nyújtunk a további lakhatás biztosításához (hajléktalanszállók, családok átmeneti otthonai, gyermekek átmeneti otthona, anyaoththonok közreműködésével).

LÉLEK-Program folyamatára

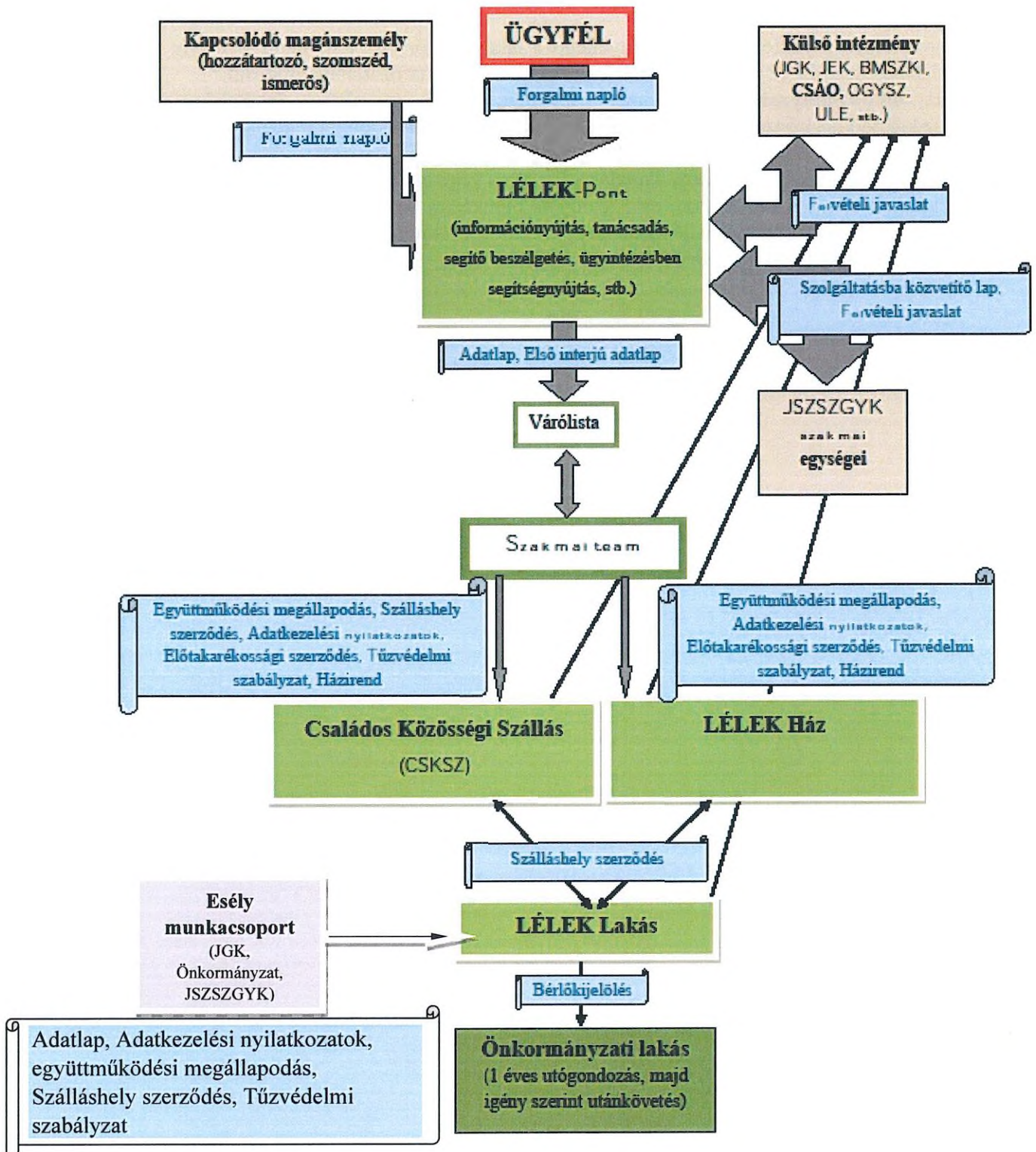

Szenvedélybetegek nappali ellátása folyamatára

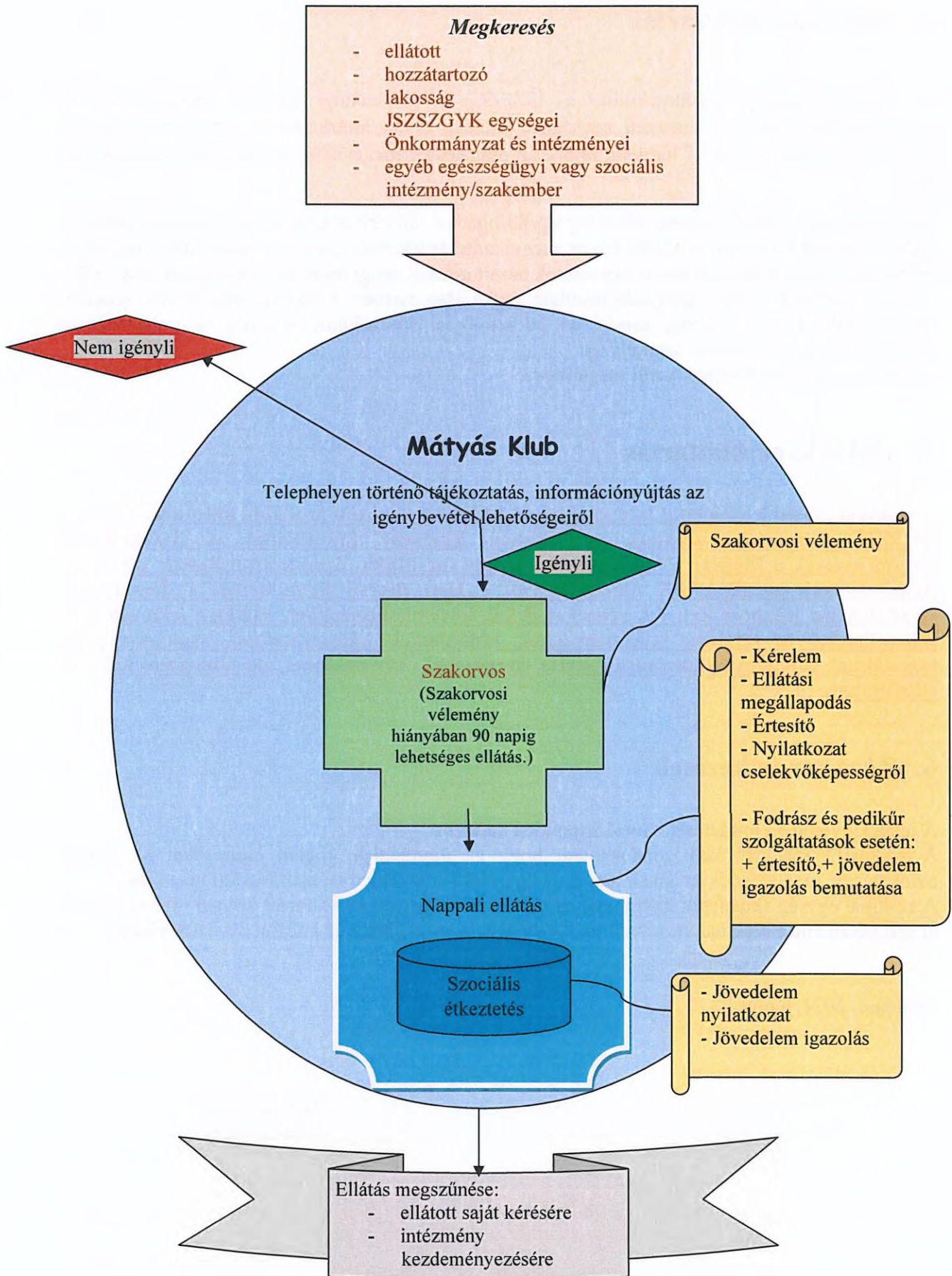

[Handwritten signature]

4. Belső kapcsolattartás

A szakmai egység együttműködik a JSZSZGYK valamennyi szakmai egységével. Az együttműködés során a szervezeti egységnek minden olyan intézkedésnél, amelyik egy másik szervezeti egység működési területét érinti, az intézkedést megelőzően egyeztetési kötelezettsége van.

Értekezlet/team szükség szerint, lehetőleg ügyfélfogadási időn kívül kerül lebonyolításra, amelyet a szakmai vezető hív össze az alábbi témák megvitatása érdekében: döntések előkészítése, felmerülő problémák, változások, gondozási folyamatok monitorozása, programok tervezése, szervezése, stb.

A team a szakmai vezető tanácsadó testülete, tagjai alap esetben: a szakmai vezető és a szociális munkatársak, illetve szükség esetén az addiktológiai konzultáns, valamint a portaszolgálat munkatársai, vagy a kisegítő személyzet.

A team heti rendszerességgel kerül megtartásra.

5. Külső kapcsolattartás

A szakmai egység kapcsolatot tart, együttműködik többek között az alábbi külső szervekkel: a BMSZKI intézményegységeivel, az Oltalom Karitatív Egyesülettel, az Üdvhadsereg intézményeivel, a Magyar Vöröskereszttel, a Magyar Máltai Szeretetszolgálattal, a Szigony Alapítvánnyal, az ERANUS Alapítvánnyal, a Heti Betevő Egyesülettel, a Józsefvárosi Gazdálkodási Központ Zrt.-vel, végrehajtókkal, követeléskezelőkkel, pártfogó felügyelőkkel, rehabilitációs és terápiás intézményekkel, védőnőkkel, háziorvosokkal, szakorvosokkal, tanodákkal, valamint minden olyan segítő szervezettel vagy egyénnel, aki támogatni tudja az ellátottakat.

6. Záró rendelkezések

A jelen Ügyrend a kihirdetését követő napon lép hatályba.

A szakmai vezetőnek kell gondoskodni, hogy az ügyrendben foglalt előírásokat az érintett munkatársak megismerjék és annak tényét az ügyrend 1. mellékletben aláírásukkal igazolják.

A szakmai egység aktualizált ügyrendjét az abban szükségessé vált változást követő 60 napon belül el kell készítenie a szakmai vezetőnek és jóváhagyásra megküldeni az intézményvezető részére.

Budapest, 2024. június 22.

Tormási Judit
szakmai vezető



**A JÓZSEFVÁROSI SZOCIÁLIS SZOLGÁLTATÓ ÉS GYERMEKJÓLÉTI KÖZPONT
MŰSZAKI, KARBANTARTÓ SZOLGÁLAT
ÜGYRENDJE**

Hatályba lépés dátuma: 2024.

Jóváhagyta: Takács Gábor
intézményvezető

Készítette: Fazekas László
műszaki koordinátor

Tartalomjegyzék

1. Az ügyrend célja, tartalma.....	3
2. Az ügyrend hatálya.....	3
3. A Műszaki, Karbantartó Szolgálat feladatköre.....	3
3.1. A Műszaki, Karbantartó Szolgálat munkakörei.....	3
3.1.1. Műszaki koordinátor/csoportvezető.....	3
3.1.2. Beosztott alkalmazottak.....	4
4. A Műszaki, Karbantartó Szolgálat által ellátott feladatok munkafolyamatai.....	5
5. Belső kapcsolattartás	6
6. Külső kapcsolattartás.....	6
7. Záró rendelkezések.....	6
1. számú melléklet.....	7

1. Az ügyrend célja, tartalma

Az államháztartásról szóló törvény végrehajtásáról szóló 368/2011. (XII.31.) Korm. rendelet (továbbiakban: Ávr.) 13.§ (5) bekezdés szerint a költségvetési szerv szervezeti egységei által ellátott feladatok munkafolyamatainak leírását, a szervezeti egység vezetőinek és alkalmazottainak feladat-és hatáskörét, a helyettesítés rendjét, továbbá a szervezeti egység költségvetési szerven belüli belső és azon kívüli külső kapcsolattartásának módját, szabályait - ha azokról a szervezeti és működési szabályzat vagy a költségvetési szerv más szabályzata nem rendelkezik - a szervezeti egységek ügyrendje tartalmazza.

Az ügyrend célja, hogy a Józsefvárosi Szociális Szolgáltató és Gyermekjóléti Központ (továbbiakban: JSzSzGyK) szervezeti és működési szabályzata (továbbiakban: SzMSz) alapján biztosítsa a Műszaki, Karbantartó Szolgálat feladatainak meghatározását és ellátását.

Az Ávr. fenti rendelkezéseinek végrehajtása érdekében a JSzSzGyK Műszaki, Karbantartó Szolgálat **ügyrendje** az alábbiak szerint kerül meghatározásra.

2. Az ügyrend hatálya

Az ügyrend személyi hatálya kiterjed a Műszaki, Karbantartó Szolgálat alkalmazottaira.

3. A Műszaki, Karbantartó Szolgálat feladatköre

A JSzSzGyK szervezeti felépítését és a Műszaki, Karbantartó Szolgálat általános feladatkörét az SzMSz tartalmazza.

3.1. A Műszaki, Karbantartó Szolgálat munkakörei

A Műszaki, Karbantartó Szolgálat engedélyezett létszáma 6 fő, melyből 1 fő műszaki koordinátor/csoportvezető, 1 fő személygépkocsi-vezető, 4 fő karbantartó.

Az egység munkatársai felett a munkáltatói jogokat az intézményvezető gyakorolja, kivéve azokat a jogköröket, amelyeket átruházott a műszaki koordinátor/csoportvezetőre. A műszaki koordinátort az intézményvezető nevezi ki, és munkaköri leírását is ő készíti el.

A karbantartókat és a gépkocsivezetőt a műszaki koordinátor javaslata alapján az intézményvezető nevezi ki, munkaköri leírásukat a műszaki koordinátor készíti el és terjeszti jóváhagyásra az intézményvezető felé. A Műszaki, Karbantartó Szolgálat munkatársainak részletes feladatait a munkaköri leírások tartalmazzák. Elkészítéséért és folyamatos frissítéséért a műszaki koordinátor/csoportvezető a felelős.

3.1.1. Műszaki koordinátor/csoportvezető

A munkavállaló köteles a munkáját a MT. 52.§ (1) bekezdése értelmében végezni, a munkáltató által előírt helyen és időben munkára képes állapotban megjelenni. Munkaideje alatt – munkavégzés céljából – a munkáltató rendelkezésére állni. Köteles munkáját személyesen, az általában elvárható szakértelemmel és gondossággal, a munkájára vonatkozó szabályok, előírások, utasítások és szokások szerint végezni, munkakörének ellátásához szükséges bizalomnak megfelelő magatartást tanúsítani, munkatársaival együttműködni.

Feladata:

A műszaki koordinátori feladatokat a JSzSzGyK telephelyein az intézményvezető közvetlen irányítása és ellenőrzése alatt látja el. Felügyeli és biztosítja az intézmény telephelyeinek tárgyi és műszaki feltételeit. Megszervezi és koordinálja az üzemeltetéssel, karbantartással kapcsolatos rendszeres és eseti munkálatokat, elvégzi az azokkal kapcsolatos adminisztrációs feladatokat. Részt vesz a meghibásodások okainak feltárásában, elhárításában, javító intézkedéseket dolgoz ki és vezet be.

Koordinálja a beruházási és felújítási munkákat, lebonyolítja a műszaki tartalmú szolgáltatások és tárgyi eszközök beszerzését, lefolytatja a beszerzési eljárásokat. Javaslatot fogalmaz meg a lehetséges/szükségszerű műszaki fejlesztésekre és aktívan részt vesz azok kivitelezésében.

Kapcsolatot tart a közmű szolgáltatókkal, részt vesz a hibaelhárításban, vezeti a közüzemmel kapcsolatos analitikát, elvégzi a közüzemi számlák archiválását, eleget tesz az intézményi adatszolgáltatásnak.

Segíti az intézményvezetőt a munkavédelemmel, tűzvédelemmel, kötelező ellenőrzésekkel kapcsolatos feladatokban.

Hatásköre, jogköre

a Gazdálkodási Szabályzatban foglaltak szerint. A JSzSzGyK intézményvezetője által átruházott jogkörben ellátja az intézmény és a Műszaki, Karbantartó Szolgálat képviselőjét, amely jogkörét esetenként, vagy egyes ügycsoportokra nézve munkatársaira átruházhatja. Munkáltatói jogkörök közül a Műszaki, Karbantartó Szolgálat karbantartói vonatkozásában gyakorolja a szabadság, távollét (kivéve a fizetés nélküli szabadság) engedélyezésének, belső helyettesítés szabályozásának jogkörét, rendszeresen ellenőrzi a napi munkaidő betartását, a napi munkaképességet, ellenőrzéseinek tapasztalataról beszámol az intézményvezetőnek. Javaslatot tesz a karbantartó dolgozók béremelésével és jutalmazásával kapcsolatos kérdésekben, kezdeményezi a hatáskörébe tartozó dolgozók kitüntetését. Indokolt esetben javaslatot tesz az intézményvezetőnek az érintett alkalmazottak felelősségre vonása ügyében. A rendkívüli munkavégzést az intézményvezető engedélyével rendeli el, a helyettesítési díjat az intézményvezető engedélyével állapítja meg.

Felelős:

A Műszaki, Karbantartó Szolgálat célorientált működéséért, a feladatok zavartalan ellátásáért, a tevékenység szakszerűségéért. Személyesen felel minden adatszolgáltatásért. Felelős a kezelésében lévő készletekért, tárgyi eszközökért. Felel a házirend, a tűz-, és munkavédelmi előírások betartásáért.

Helyettesítésének rendje:

Távollétében az intézményvezető által kijelölt munkatárs helyettesíti.

3.1.2. Beosztott alkalmazottak

Személygépkocsi-vezető

Munkavégzése során az információs önrendelkezési jogról és információs szabadságról szóló 2011. évi CXII. törvény, illetve a 2018. május 25-én hatályba lépett, az Európai Parlament és a Tanács (EU) 2016/679 rendeletének – a természetes személyeknek a személyes adatok kezelése tekintetében történő védelméről és az ilyen adatok szabad áramlásáról, valamint a 95/46/EK rendelet hatályon kívül helyezéséről (általános adatvédelmi rendelet) – szabályait is figyelembe kell vennie.

Feladatait a 2012. évi törvény a munka törvénykönyvéről (Mt.), az 1992. évi XXXIII. törvény a közalkalmazottak jogállásáról (Kjt.), ezek végrehajtási rendeletei, az intézményi SzMSz, valamint a jelen ügyrend szerint köteles végezni. A munkavégzési, kártérítési és egyéb felelősségére vonatkozó szabályokat az Mt. 179-190. §-ai, valamint a Kjt. 81-83. §-ai határozzák meg.

Feladata:

Vezeti az intézményi tulajdonú személygépkocsit, gondoskodik tisztántartásáról, karbantartásáról, közreműködik az adományként kapott tárgyak igénybevevők részére történő eljuttatásában, végzi a napi kézbesítési feladatokat.

Segítséget nyújt az intézmény részére történő beszerzések lebonyolításában, részt vesz közösségi szociális munkában, információközvetítésben, elvégzi mindazon feladatokat, amelyekkel felettesei megbízzák.

Felelős:

A törvények és a kiadott szakmai utasítások pontos betartásáért, az intézmény érdekeinek érvényesítéséért, az intézményi vagyon és az adott eszközök megőrzéséért, az SzMSz és a működéshez szükséges szabályzatok betartásáért, előírás szerinti végrehajtásáért.

Akadályoztatása, távolléte esetén helyettesítését az intézményvezető által kijelölt, gépkocsivezetői munkakörben dolgozó munkavállaló látja el.

Karbantartó

Munkavégzése során az információs önrendelkezési jogról és információs szabadságról szóló 2011. évi CXII. törvény, illetve a 2018. május 25-én hatályba lépett, az Európai Parlament és a Tanács (EU) 2016/679 rendeletének – a természetes személyeknek a személyes adatok kezelése tekintetében történő védelméről és az ilyen adatok szabad áramlásáról, valamint a 95/46/EK rendelet hatályon kívül helyezéséről (általános adatvédelmi rendelet) – szabályait is figyelembe kell vennie.

Feladata:

Szükség szerint segít a hivatalos ügyek intézésében, eljár az ügyfelek érdekében, elvégzi azokat a teendőket melyet jogszabály, az SzMSz, illetve a közvetlen vezetője írásbeli vagy szóbeli utasítása munkakörébe utal. Munkáját az intézmény alapdokumentumai, illetve SzMSz szerint végzi.

Elvégzi az intézmény telephelyein jelentkező javítási és karbantartási munkákat, a nagyobb javítást igénylő munkáknak megállapítja az anyagszükségletét, majd azokat beszerzi.

Felelős:

Felel a házirend, a tűz-, és munkavédelmi előírások, a törvények és a kiadott szakmai utasítások pontos betartásáért, az intézmény érdekeinek érvényesítéséért, az intézményi vagyon és az adott eszközök megőrzéséért az SzMSz és a működéshez szükséges szabályzatok betartásáért, előírás szerinti végrehajtásáért.

Hatásköre, jogköre:

Munkáját az aktuális jogszabályok, protokollok ismeretében végzi, az abban meghatározott határidőket betartja.

Helyettesítésének rendje:

Távollétében a műszaki koordinátor/csoportvezető által kijelölt, karbantartó munkakörben dolgozó munkatárs helyettesíti.

4. A Műszaki, Karbantartó Szolgálat által ellátott feladatok munkafolyamatai

A Műszaki, Karbantartó Szolgálat a JSzSzGyK valamennyi telephelyének a műszaki, energetikai, karbantartási feladatait végzi önállóan, illetve szervezi meg a szükséges karbantartási felújítási munkákat. Az intézmény működéséhez szükséges anyagi, illetve szolgáltatási beszerzéseit koordinálja, a beszerzéseket lebonyolítja.

5. Belső kapcsolattartás

A Műszaki, Karbantartó Szolgálat munkatársai együttműködnek a JSzSzGyK valamennyi szakmai egységével. Az együttműködés során a szervezeti egységnek minden olyan intézkedésnél, amelyik egy másik szervezeti egység működési területét érinti, az intézkedést megelőzően egyeztetési kötelezettsége van.

Értekezlet szükség szerint kerül lebonyolításra, amelyet a műszaki koordinátor/csoportvezető hív össze az aktuális témák megvitatása érdekében.

6. Külső kapcsolattartás

A Műszaki, Karbantartó Szolgálat tevékenysége során kapcsolatot tart a JSzSzGyK telephelyeinek a műszaki, energetikai, karbantartási munkákat végző vállalkozókkal, a Józsefvárosi Gazdálkodási Központ munkatársaival, a közművek (villamos energia, földgáz, távhő, víz, távközlési) szolgáltatóival, valamint a beszállító cégekkel.

7. Záró rendelkezések

A jelen Ügyrend a kihirdetését követő napon lép hatályba.

A szakmai vezetőnek kell gondoskodni, hogy az ügyrendben foglalt előírásokat az érintett munkatársak megismerjék és annak tényét az ügyrend 1. mellékletben aláírásukkal igazolják.

A szakmai egység aktualizált ügyrendjét az abban szükségessé vált változást követő 60 napon belül el kell készítenie a szakmai vezetőnek és jóváhagyásra megküldeni az intézményvezető részére.

Budapest, 2024.

Fazekas László
műszaki koordinátor



**A JÓZSEFVÁROSI SZOCIÁLIS SZOLGÁLTATÓ ÉS GYERMEKJÓLÉTI KÖZPONT
NAPPALI ELLÁTÁS SZAKMAI EGYSÉG
ÜGYRENDJE**

Hatályba lépés dátuma: 2024.

Jóváhagyta: Takács Gábor
intézményvezető

Készítette: Kis Tünde
szakmai vezető

Tartalomjegyzék

1. Az ügyrend célja, tartalma.....	3
2. Az ügyrend hatálya.....	3
3. A szakmai egység feladatköre	3
3.1. Szakmai egység munkakörei.....	3
3.1.1. Szakmai vezető.....	4
3.1.2. Klubkoordinátor	5
3.1.3. Szociális munkatárs (idősek nappali ellátása)	7
3.1.4. Ápoló/gondozó (idősek klubjában)	8
3.1.5. Intézményi takarító és kiségitő.....	9
4. A szakmai egység által ellátott feladatok munkafolyamatai	11
5. Belső kapcsolattartás (értekezletek, team).....	12
6. Külső kapcsolattartás.....	12
7. Záró rendelkezések.....	12
1. számú melléklet.....	13

1. Az ügyrend célja, tartalma

Az államháztartásról szóló törvény végrehajtásáról szóló 368/2011. (XII.31.) Korm. rendelet (továbbiakban: Ávr.) 13.§ (5) bekezdés szerint a költségvetési szerv szervezeti egységei által ellátott feladatok munkafolyamatainak leírását, a szervezeti egység vezetőinek és alkalmazottainak feladat- és hatáskörét, a helyettesítés rendjét, továbbá a szervezeti egység költségvetési szerven belüli belső és azon kívüli külső kapcsolattartásának módját, szabályait - ha azokról a szervezeti és működési szabályzat vagy a költségvetési szerv más szabályzata nem rendelkezik - a szervezeti egységek ügyrendje tartalmazza.

Az ügyrend célja, hogy a Józsefvárosi Szociális Szolgáltató és Gyermejkölési Központ (továbbiakban: JSZSZGYK) szervezeti és működési szabályzata (továbbiakban: SZMSZ) alapján biztosítsa a Nappali Ellátás szakmai egység feladatainak meghatározását és ellátását.

Az Ávr. fenti rendelkezéseinek végrehajtása érdekében, a JSZSZGYK Nappali Ellátás szakmai egységének **ügyrendje** az alábbiak szerint kerül meghatározásra.

2. Az ügyrend hatálya

Az Ügyrend személyi hatálya kiterjed a Nappali Ellátás szakmai egység alkalmazottaira.

3. A szakmai egység feladatköre

A JSZSZGYK szervezeti felépítését és a szakmai egység általános feladatkörét az SZMSZ tartalmazza.

Idősek Nappali Ellátása (Szt. 65/F§ (1) a)

Elsősorban a saját otthonukban élő, 18. életévüket betöltött, egészségi állapotuk, vagy idős koruk miatt szociális és mentális támogatásra szoruló, önmaguk ellátására részben képes személyek részére biztosít lehetőséget a napközbeni tartózkodásra, társas kapcsolatokra, valamint az alapvető higiéniai szükségletek kielégítésére. Az ellátást igénybe vevők részére szociális, egészségi, mentális állapotuknak megfelelő napi életritmust biztosító szolgáltatást nyújt, a helyi igényeknek megfelelő

3.1. Szakmai egység munkakörei

A szakmai egység engedélyezett létszáma **16 fő**, melyből

- 1 fő szakmai vezető/klubkoordinátor,
- 4 fő klubkoordinátor,
- 1 fő intézményi takarító és kisegítő,
- 10 fő ápoló/gonozó,

A szakmai egység munkatársai felett a munkáltatói jogokat az Intézményvezető gyakorolja, kivéve azokat a jogköröket, amelyeket átruházott a szakmai vezetőre.

A munkavállalókat a szakmai vezető javaslata alapján az Intézményvezető nevezi ki. A szakmai egység munkatársainak részletes feladatait a munkaköri leírások tartalmazzák. A szakmai egység dolgozóinak munkaköri leírását a szakmai vezető készíti el, és terjeszti jóváhagyásra az Intézményvezető elé. A munkaköri leírások elkészítéséért és folyamatos frissítéséért a szakmai vezető a felelős.

A munkavállalók helyettesítéséről a szakmai vezető gondoskodik.

3.1.1. Szakmai vezető

Feladata:

- A szakmai vezető feladata, hogy a jogszabályoknak és a szakmai előírásoknak megfelelő módon irányítsa és koordinálja a Nappali Ellátás szakmai egységhez tartozó telephelyek munkáját
- Gondoskodik a jogszabályok, felügyeleti szervek határozatainak végrehajtásáról
- Vezeti, vezetteteti az előírt nyilvántartásokat, elkészíti az éves és soron kívül kért jelentéseket.
- Ellenőrzi az adatszolgáltatásokat, különösen a KENYSZI rendszerbe (Központi Elektronikus Nyilvántartás a Szolgáltatást Igénybevevőkről) és a JSzSzGyK Admin-programba történő adatrögzítéseket.
- Ellenőrzi – a mindenkori hatályos jogszabályok szerint - az étkezésre és nappali ellátásra vonatkozó igénybevételi,- látogatási,- és eseménynaplót. Ellenőrzi a gondozók, ápolók, terápiás illetve szociális munkatárs által vezetett dokumentációt, segíti azok szakszerű vezetését
- Személyesen felel minden adatszolgáltatásért, különösen a KENYSZI (Központi Elektronikus Nyilvántartás a Szolgáltatást Igénybevevőkről) rendszerbe történő adatrögzítésekért. Felel a JSzSzGyK Admin-program vezetéséért, valamint a rendszeres beszámoló, jelentések elkészítéséért.
- Szakmai segítséget nyújt a klubkoordinátorok, illetve szükség szerint a többi munkavállaló számára.
- Évente átfogó szakmai és statisztikai beszámolót készít a külön meghatározott irányelvek és előírások szerint.
- Elkészíti a szakmai egységben dolgozó munkatársak továbbképzési tervét, nyomon követi annak megvalósulását.
- Összeállítja az állami normatíva igényléséhez szükséges dokumentációt.
- Irányítja, szervezi és ellenőrzi a klubkoordinátorok munkáját.
- Elkészíti a házirendet és a dolgozók munkaköri leírását.
- Részben gondoskodik a feladatok megoldásának személyi, tárgyi feltételeiről, szükség szerint külső szerv vagy személy közreműködését kéri.
- Ellenőrzi a szakmai egység és az ott dolgozó munkatársak vonatkozásában a munkavédelmi- és tűzvédelmi szabályok betartását, folyamatosan figyelemmel kíséri a biztonságos munkavégzés feltételeit és indokolt esetben intézkedést tesz, illetve kezdeményez
- Figyeli a pályázati kiírásokat, javaslatokat tesz a különböző pályázatokon való részvételre és közreműködik az elnyert pályázati programok szakmai megvalósításában.
- Részt vesz szociális akciók szervezésében, lebonyolításában.
- Együttműködési megállapodást köt az ellátottakkal.

Hatásköre, jogköre:

Gyakorolja átruházott hatáskörben az egyes munkáltatói jogköröket:

- engedélyezi a hozzá tartozó szakmai egység alkalmazottainak szabadságát (kivételez ez alól a fizetés nélküli szabadság engedélyezése)
- megállapítja a távollévő alkalmazottak belső helyettesítését, a helyettesítési díjat az intézményvezető engedélyével állapítja meg;
- javaslatot tesz jutalmazásra, kinevezésre,
- a rendkívüli munkavégzést az intézményvezető engedélyével elrendeli, teljesítést igazol a gazdálkodási szabályzatban foglaltak szerint.

- ellátja a szakmai egység képviselőjét, amely jogkörét esetenként, vagy egyes ügycsoportokra nézve az egység munkatársaira átruházhatja.
- meghatározza az irányítása alá tartozó dolgozók munkaidejét,
- kezdeményezheti új munkakör létesítését egyes szakproblémák megoldására (pl. logopédus, szociológus, pszichológus).
- indokolt esetben javaslatot tesz az intézményvezetőnek az érintett alkalmazottak felelősségre vonása ügyében.

Felelős:

- Felelős a szakmai egység működéséért, a feladatok zavartalan ellátásáért, a tevékenység szakszerűségéért.
- Az intézmény Szakmai programja szerinti feladatok végrehajtásáért és működtetéséért felelős folyamatgazda (az adott folyamat irányításáért, működéséért felelős személy). Elsődlegesen felelős az adott folyamat végrehajtásáért, irányításáért, működtetéséért.
- A kezelésében lévő készletekért, tárgyi eszközökért leltárhiány esetén teljes anyagi felelősséggel tartozik, felügyeli, ellenőrzi az intézmény eszközeinek leltározását, selejtezését.

Helyettesítésének rendje:

Távollétében a helyettesítésre kijelölt klubkoordinátor/SzSzK intézményvezető helyettes helyettesíti. Az NE egység szakdolgozóit szükség esetén helyettesíti.

3.1.2. Klubkoordinátor

Feladata:

- Ellenőrzi és biztosítja a szakmai és technikai munkafolyamatok szakszerűségét és higiénés szabályok betartását, biztosítja a balesetmentes munkavégzés feltételeit, gondoskodik a szolgáltatást igénybe vevők/dolgozók biztonságáról.
- Képviselet a klub dolgozóit a különböző értekezleteken és fórumokon.
- Rendszeresen ellenőrzi a szakdolgozók és kisegítő személyzet munkáját és etikai magatartását.
- Belső továbbképzéseket szervez mind a szakmai, mind a technikai dolgozók számára.
- Köteles törekednie arra, hogy a gondozási munka színvonalának emeléséért minden lehetséges intézkedést megtegyen, gondoskodik a hibák feltárásáról és kijavításáról.
- Köteles a szakmai vezető iránymutatása alapján kialakítani, működtetni és fejleszteni a folyamatba épített előzetes és utólagos vezetői ellenőrzés rendszerét a klub sajátosságaira tekintettel
- Anyagi és erkölcsi felelősség terheli a vezetése alatt álló klub színvonalas szakmai munkájáért.
- Elkészíti minden hónap 20-ig a következő hónap programtervét és azt a Nappali Ellátás szakmai egység vezetőjének továbbítja.
- Koordinálja a gondozottak részére biztosított foglalkozásokat.
- Segítséget nyújt a gondozottak életvitelében, ügyeinek intézésében.
- Titoktartási kötelezettség terheli a rábízott, illetve tudomására jutott adatok és információk tekintetében, annak közlését csak hivatalos úton keresztül, a hatályos jogszabályi előírások betartásával végzi.
- Gondoskodik az élelem időben történő megrendeléséről. Az étkeztetés során felügyeli az élelem szabályszerű, maradéktalan kiosztását és a higiéniai előírások betartását.
- Folyamatosan ellenőrzi a gondozási, étkezési normatíva igénylésével kapcsolatos kimutatásokat, ellenőrzi a normatíva jogosultságát alátámasztó teljes körű dokumentáció

meglétét, a statisztikai adatok pontosságát, a kedvezményekről szóló határozatok meglétét. Elkészíti az éves és soron kívül kért jelentéseket, kimutatásokat.

- Személyesen felel minden adatszolgáltatásért, különösen a KENYSZI (Központi Elektronikus Nyilvántartás a Szolgáltatást Igénybevevőkről) rendszerbe történő adatrögzítésekért. Felel a JSzSzGyK Admin-program vezetéséért

A klubkoordinátorok a koordinátori feladatokon, hatás-és jogkörökön, felelősségen túl kötelesek a végzettségükhöz kapcsolódó feladatokat, hatás- és jogköröket, felelősségeket elvégezni/betartani. (lásd. a további munkaköröknél)

Hatásköre, jogköre:

- Elkészíti a dolgozók munkaidő beosztását a szakmai vezető utasításainak megfelelően.
- Gondoskodik a közintézmény szolgáltatásait személyesen átmenetileg igénybe venni képtelen személyek ebédjének otthonukba szállításáról (maximum 2 hétig).
- Gondoskodik az étkezési és térítési díjak beszedéséről és azok befizetéséről a JSZSZGYK számlájára.
- Vezeti/vezeteti – a mindenkor hatályos jogszabályok szerint - az étkezésre és nappali ellátásra vonatkozó igénybevételi,- látogatási,- és eseménynaplót. Ellenőrzi a gondozók, ápolók, terápiais illetve szociális munkatárs által vezetett dokumentációt, segíti azok szakszerű vezetését
- Figyelemmel kíséri a lakosság körében felmerülő alapellátási igényeket, javaslatot tesz új szolgáltatások kialakítására, illetve a meglévő szolgáltatások bővítésére.
- Együttműködik és kapcsolatot tart a területen működő egészségügyi, szociális, gyermekjóléti és gyermekvédelmi intézményekkel, civil szervezetekkel.
- Jogosult pénzfelvételekre a Pénzkezelési szabályzatban foglaltak szerint.

Felelős:

- A jogszabályok és a kiadott szakmai utasítások pontos betartásáért.
- Az intézmény érdekeinek érvényesítéséért.
- A klub házirendjének betartásáért
- Felelős a rendelkezésére bocsátott intézményi vagyonért, gondoskodik annak védelméről, közreműködik a karbantartási munkák előkészítésében és szervezésében.
- Felelős az általa kiadott intézkedések, utasítások helyességéért, az ellenőrzés elvégzéséért, a szükséges intézkedések megtételéért, illetve intézkedések kezdeményezéséért, a mulasztók felelősségre vonásáért a munkáltató felé.
- Felelős a HACCP –ben meghatározott előírások betartásáért.
- A munkájával kapcsolatosan elkövetett hibákért anyagi és erkölcsi felelősség terheli.
- A munkarend, a munkafegyelem, a tűz- és munkavédelmi szabályok betartásáért/betartatásáért.
- Az SZMSZ és a működéshez szükséges szabályzatok betartásáért, előírás szerinti végrehajtásáért.
- A munkavégzése során az információs önrendelkezési jogról és az információszabadságról szóló 2011. évi CXII. törvényt, illetve a 2016/679. számú Európai Parlament és a Tanács (EU) (2016. április 27.) a természetes személyeknek a személyes adatok kezelése tekintetében történő védelméről és az ilyen adatok szabad áramlásáról, valamint a 95/46/EK rendelet hatályon kívül helyezéséről (általános adatvédelmi rendelet) rendeletének szabályait is figyelembe kell venni.

Helyettesítésének rendje:

Távollétében: a gondozó/ápoló, terápiais-/szociális munkatárs, szakmai vezető helyettesíti.

Távolléte esetén helyettesíti a gondozót/ápolót/terápiais-/szociális munkatársat.

3.1.3. Szociális munkatárs (idősek nappali ellátása)

Feladata:

- Koordinálja a gondozottak részére biztosított foglalkozásokat.
- Segítséget nyújt a gondozottak életvitelében, mentális problémáik megoldásában, ügyeinek intézésében.
- Segítséget nyújt a veszteségek feldolgozásában
- Konfliktus helyzetek kialakulásának megelőzése érdekében egyéni és csoportos megbeszéléseket tart.
- Ügyel az ellátottak testi- lelki aktivitásának megtartására.
- Feladatai ellátása során segítséget nyújt ahhoz, hogy az ellátást igénybe vevő fizikai, mentális, szociális szükséglete életkorának, élethelyzetének és egészségi állapotának megfelelően, meglévő képességeinek fenntartásával, felhasználásával, fejlesztésével biztosított legyen.
- Együttműködik és kapcsolatot tart a területen működő egészségügyi, szociális, gyermekjóléti és gyermekvédelmi intézményekkel, civil szervezetekkel.
- Szakmai megbeszéléseken, továbbképzéseken részt vesz.
- Személyesen felel minden adatszolgáltatásért, különösen a KENYSZI (Központi Elektronikus Nyilvántartás a Szolgáltatást Igénybevevőkről) rendszerbe történő adatrögzítésekért. Felel a JSzSzGyK Admin-program vezetéséért
- Vezeti – a mindenkor hatályos jogszabályok szerint - az étkezésre és nappali ellátásra vonatkozó igénybevételi,- látogatási,- és eseménynaplót.

Hatásköre, jogköre:

- Minden a klubbal/klubtagokkal kapcsolatos észrevétel jelzése a klubkoordinátor vagy szakmai vezető felé.
- Munkájával kapcsolatos kérdésekben új ötletekkel és javaslatokkal élhet

Felelős:

- A jogszabályok és a kiadott szakmai utasítások pontos betartásáért.
- Az intézmény érdekeinek érvényesítéséért.
- A klub házirendjének betartásáért
- Felelős a rendelkezésére bocsátott intézményi vagyonért, gondoskodik annak védelméről.
- A munkájával kapcsolatosan elkövetett hibákért anyagi és erkölcsi felelősség terheli.
- A munkarend, a munkafegyelem, a tűz- és munkavédelmi szabályok betartásáért.
- Az SZMSZ és a működéshez szükséges szabályzatok betartásáért, előírás szerinti végrehajtásáért.
- A munkavégzése során az információs önrendelkezési jogról és az információszabadságról szóló 2011. évi CXII. törvényt, illetve a 2016/679. számú Európai Parlament és a Tanács (EU) (2016. április 27.) a természetes személyeknek a személyes adatok kezelése tekintetében történő védelméről és az ilyen adatok szabad áramlásáról, valamint a 95/46/EK rendelet hatályon kívül helyezéséről (általános adatvédelmi rendelet) rendeletének szabályait is figyelembe kell venni.

Helyettesítésének rendje:

- Távolléte esetén a klubkoordinátor/szakmai vezető helyettesíti.
- Távolléte esetén helyettesíti az ápoló/gondozót, klubkoordinátort (minden idősellátó szakmai egységben)

3.1.4. Ápoló/gondozó (idősek klubjában)

Feladata:

- Aktívan részt vesz a klub programjainak összeállításában és lebonyolításában. Olyan programok szervezését kezdeményezi, mely a klubtagok érdeklődését felkelti.
- Segítséget nyújt a gondozottak életviteli problémáinak megoldásában, hivatalos ügyeinek intézésében.
- Folyamatosan figyelemmel kíséri a klubtagok egészségi és pszichés állapotát és kapcsolatot tart háziorvosukkal, az esetleges változásokról tájékoztatja felettesét.
- Titoktartási kötelezettség terheli a rábízott, illetve tudomására jutott adatok és információk tekintetében, azokat csak hivatalos úton keresztül, a hatályos jogszabályi előírások betartásával közli.
- Munkája során az ellátottakkal szemben segítőkész, együtt érző, tapintatos és udvarias magatartást tanúsít.
- Ellátja a szükséges adminisztrációs tevékenységeket. Vezeti – a mindenkori hatályos jogszabályok szerint - az étkezésre és nappali ellátásra vonatkozó igénybevételi,- látogatási,- és eseménynaplót.
- Személyesen felel minden adatszolgáltatásért, különösen a KENYSZI (Központi Elektronikus Nyilvántartás a Szolgáltatást Igénybevevőkről) rendszerbe történő adatrögzítésekért. Felel a JSzSzGyK Admin-program vezetéséért
- Részt vesz a rendezvények előkészítésében, lebonyolításában és a rend helyreállításában.
- A klubtag tisztálkodásakor felügyeletet biztosít, hallótávolságon belül tartózkodik, szükség esetén segít.
- A mellékhelyiségeket és a fürdőt tiszta, higiénikus állapotban tartja, s ügyel azok megfelelő felszereltségére.
- Szükség esetén ellátja a mosási és vasalási feladatokat.
- Ellátja az ebéd átvételével járó feladatokat. Az étkezések alkalmával gondoskodik a terítésről, az étel kiosztásáról, illetve az étkezések után a tányérok, evőeszközök elmosásáról. Felel a konyha és a hűtőszekrények tisztaságáért, szükség esetén ételminta vételéről, tárolásáról gondoskodik.
- Vezeti a HACCP-vel kapcsolatos nyilvántartásokat.
- Figyelemmel kíséri az idősek klubja szolgáltatásait személyesen, átmenetileg igénybe venni képtelen klubtagok egészségi állapotát, szükség esetén gondoskodik ebédjüknek otthonukba szállításáról (maximum 2 hétig), szükség esetén a házi segítségnyújtásban dolgozók segítségét kéri felettesétől.
- Naponta feltakarítja a gondozottak foglalkoztató- és étkező helyiségeit; ha van az épületben a lépcsőházat, kapubejárót, teraszt.
- Hetente egyszer, illetve szükség esetén lesöpri a járdát. Havas időben szükség szerint sózza.
- Szükség szerint elvégzi a nagyobb takarítási feladatokat: ablaktisztítás, függönyök mosása és felrakása, csempék és ajtók lemosása, bútorok tisztítása.
- Szükség esetén meglocsolja a virágokat.
- Kert esetén - a klubkoordinátor útmutatása alapján – annak szükség szerinti rendben tartása (locsolás, hulladék/avar összegyűjtése stb.)
- Előre nem kiszámítható/tervezhető eseményeknél (karbantartás/felújítás utáni takarítás/rendrakás stb.), vészhelyzeteknél felettese utasítása alapján a munkákban részt vesz (ügyelet biztosítása, kárelhárítás stb.)
- Részt vesz a feladatköréhez tartozó értekezleteken.
- Továbbképzéseken kötelezően részt vesz
- Elvégzi azokat a feladatokat, amelyekkel vezetője megbízza.

Ciklámen Idősek Klubjának munkatársai a fentiekén kívül az alábbi feladatot látják el:

- Só szoba üzemeltetéséhez kapcsolódó feladatok ellátása (só generátor kezelése, tisztítása; a szolgáltatást igénybe vevőkről az adminisztráció elkészítése elektronikus és papír

formátumban; értékmegőrzés biztosítása; só szobával kapcsolatban felmerülő bármely probléma, kérdés azonnali jelzése a klubkoordinátornak).

Reménysugár Idősek Klubjának munkatársai a fentiekén kívül az alábbi feladatot látják el:

- torna sarok üzemeltetéséhez kapcsolódó feladatok ellátása (eszközök használatának ismertetése, szükség szerint felügyelet, adminisztráció, a sporteszközökkel kapcsolatban felmerülő bármely probléma, kérdés azonnali jelzése a klubkoordinátornak).
- Masszázsfofel üzemeltetéséhez kapcsolódó feladatok ellátása (eszköz kezelése, felügyelet, adminisztráció; a masszázsfotellel kapcsolatban felmerülő bármely probléma, kérdés azonnali jelzése a klubkoordinátornak)

Őszikék Idősek klubjának munkatársai a fentiekén kívül az alábbi feladatot látják el:

- Biopton lámpa üzemeltetéséhez kapcsolódó feladatok ellátása (eszköz kezelése, felügyelet, adminisztráció; az eszközzel kapcsolatban felmerülő bármely probléma, kérdés azonnali jelzése a klubkoordinátornak)

Hatásköre, jogköre:

- Minden a klubbal/klubtagokkal kapcsolatos észrevétel jelzése a klubkoordinátor vagy szakmai vezető felé.
- Jelzi a felszerelés vagy a takarító eszközök törését, meghibásodását, az ezekből eredő balesetveszélyt.

Felelős:

- A jogszabályok és a kiadott szakmai utasítások pontos betartásáért.
- Az intézmény érdekeinek érvényesítéséért.
- A klub házirendjének betartásáért
- Felelős a rendelkezésére bocsátott intézményi vagyoneért, gondoskodik annak védelméről.
- A munkájával kapcsolatosan elkövetett hibákért anyagi és erkölcsi felelősség terheli.
- A munkarend, a munkafegyelem, a tűz- és munkavédelmi szabályok betartásáért.
- Az SZMSZ és a működéshez szükséges szabályzatok betartásáért, előírás szerinti végrehajtásáért.
- A munkavégzése során az információs önrendelkezési jogról és az információszabadságról szóló 2011. évi CXII. törvényt, illetve a 2016/679. számú Európai Parlament és a Tanács (EU) (2016. április 27.) a természetes személyeknek a személyes adatok kezelése tekintetében történő védelméről és az ilyen adatok szabad áramlásáról, valamint a 95/46/EK rendelet hatályon kívül helyezéséről (általános adatvédelmi rendelet) rendeletének szabályait is figyelembe kell venni.

Helyettesítésének rendje:

- Távolléte esetén gondozó/ápoló, klubkoordinátor helyettesíti (bármelyik idősellátó szakmai egységből)
- Távollétük esetén bármelyik idősellátó szakmai egység gondozó/ápoló munkakörben dolgozó munkatársát helyettesíti; szükség esetén helyettesíti az ÉNO ápoló/gondozót.

3.1.5. Intézményi takarító és kisegítő

Feladata:

- Feltakarítja a gondozottak foglalkoztató- és étkező helyiségeit; az irodahelyiségeket, ha van az épületben a lépcsőházat, kapubejárót, teraszt.
- A mellékhelyiségeket, a fürdőt, a konyhát tiszta, higiénikus állapotban tartja, s ügyel azok megfelelő felszereltségére.
- Vezeti a HACCP-vel kapcsolatos nyilvántartásokat.

- Szükség szerint lesöpri a járdát, lépcsőt, teraszt. Havas időben szükség szerint síkosság mentesítésére alkalmas anyaggal szórja.
- Havonta, illetve szükség szerint elvégzi a nagyobb takarítási feladatokat: ablaktisztítás, függönyök mosása és felrakása, csempék és ajtók lemosása, bútorok tisztítása.
- Szükség esetén meglocsolja a virágokat.
- Szükség esetén ellátja a mosási és vasalási feladatokat.
- Részt vesz a rendezvények előkészítésében, lebonyolításában és a rend helyreállításában.
- Előre nem kiszámítható/tervezhető eseményeknél (karbantartás/felújítás utáni takarítás/rendrakás stb.), vészhelyzeteknél felettese utasítása alapján a munkákban részt vesz (ügyelet biztosítása, kárelhárítás stb.)
- Kert esetén - a klubkoordinátor útmutatása alapján – annak szükség szerinti rendben tartása (locsolás, hulladék/avar összegyűjtése stb.)
- Munkája során az ellátottakkal segítőkész, együttérző, tapintatos és udvarias magatartást tanúsít.

Hatásköre, jogköre:

- Jelzi a felszerelés vagy a takarító eszközök törését, meghibásodását, az ezekből eredő balesetveszélyt.

Felelős:

- A jogszabályok és a kiadott szakmai utasítások pontos betartásáért.
- Az intézmény érdekeinek érvényesítéséért.
- A klub házirendjének betartásáért
- Felelős a rendelkezésére bocsátott intézményi vagyonért, gondoskodik annak védelméről.
- A munkájával kapcsolatosan elkövetett hibákért anyagi és erkölcsi felelősség terheli.
- A munkarend, a munkafegyelem, a tűz- és munkavédelmi szabályok betartásáért.
- Az SZMSZ és a működéshez szükséges szabályzatok betartásáért, előírás szerinti végrehajtásáért.
- A munkavégzése során az információs önrendelkezési jogról és az információszabadságról szóló 2011. évi CXII. törvényt, illetve a 2016/679. számú Európai Parlament és a Tanács (EU) (2016. április 27.) a természetes személyeknek a személyes adatok kezelése tekintetében történő védelméről és az ilyen adatok szabad áramlásáról, valamint a 95/46/EK rendelet hatályon kívül helyezéséről (általános adatvédelmi rendelet) rendeletének szabályait is figyelembe kell venni.

Helyettesítésének rendje:

- távolléte esetén az idősek nappali ellátásában az ápoló/gondozó kollégát intézményi takarító és kisegítő feladataiban helyettesíti
- távolléte esetén helyettesíti: szociális munkatárs, **ápoló/gondozó**, klubkoordinátor.

4. A szakmai egység által ellátott feladatok munkafolyamatai

A Nappali Ellátások és Szociális étkeztetés igénybevétele

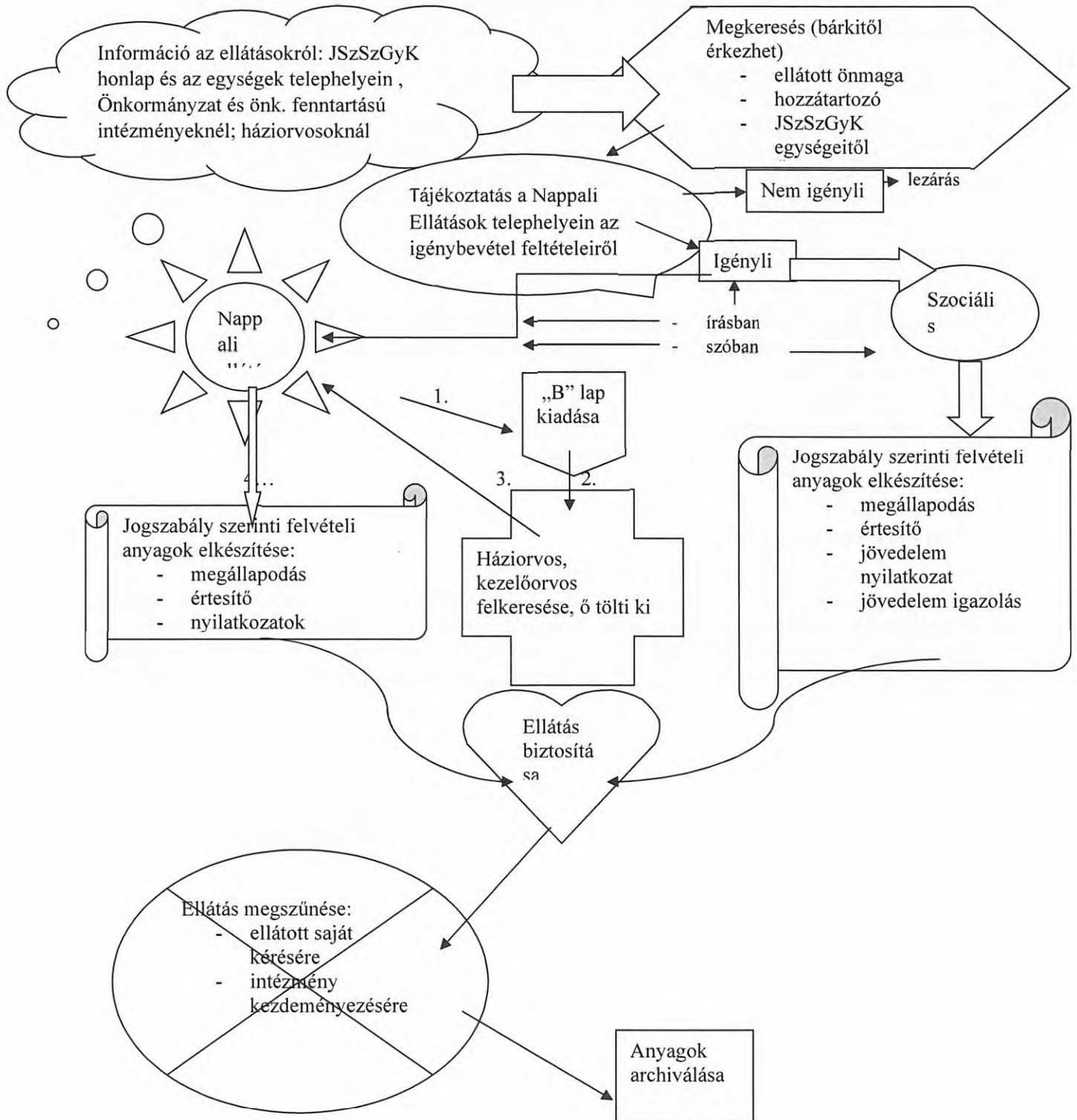

5. Belső kapcsolattartás (értekezletek, team)

A szakmai egység együttműködik a JSZSZGYK valamennyi szakmai egységével. Az együttműködés során a szervezeti egységnek minden olyan intézkedésnél, amelyik egy másik szervezeti egység működési területét érinti, az intézkedést megelőzően egyeztetési kötelezettsége van.

Értekező/teambeszélgetés szükség szerint, amelyet a szakmai vezető hív össze az alábbi témák megvitatása érdekében:

- a Nappali Ellátásokkal kapcsolatos bármely témakörben
- a Nappali Ellátás dolgozóival, munkavégzésükkel kapcsolatos bármely témakörben.

A team a szakmai vezető tanácsadó testülete, tagjai: klubkoordinátorok.

6. Külső kapcsolattartás

A szakmai egység kapcsolatot tart, együttműködik az alábbi külső szervekkel:

- Önkormányzat és önkormányzati fenntartású intézmények, szervezetek
- Házi orvosok
- Rendőrség
- Szakmai szervezetek
- Civil és egyházi szervezetek, egyesületek

7. Záró rendelkezések

A jelen Ügyrend a kihirdetését követő napon lép hatályba.

A szakmai vezetőnek kell gondoskodni, hogy az ügyrendben foglalt előírásokat az érintett munkatársak megismerjék és annak tényét az ügyrend 1. mellékletben aláírásukkal igazolják.

A szakmai egység aktualizált ügyrendjét az abban szükségessé vált változást követő 60 napon belül el kell készítenie a szakmai vezetőnek és jóváhagyásra megküldeni az intézményvezető részére.

Budapest, 2024.

Kis Tünde
szakmai vezető

1. számú melléklet

MEGISMERÉSI NYILATKOZAT

A Józsefvárosi Szociális Szolgáltató és Gyermekjóléti Központ, Nappali Ellátás Ügyrendjében foglaltakat megismertem. Tudomásul veszem, hogy az abban foglaltakat a munkavégzésem során kötelees vagyok betartani.

Név	Beosztás	Dátum	Aláírás

BÉRLŐKIJELÖLÉSI JOGOT ALAPÍTÓ MEGÁLLAPODÁS (tervezet)

amely létrejött egyrészről

a **Budapest Főváros VIII. kerület Józsefvárosi Önkormányzat** (székhelye: 1082 Budapest, Baross u. 63-67., adószáma: 15735715-2-42, KSH-száma: 15735715-8411-321-01, képviseli: Pikó András polgármester) a továbbiakban: **Önkormányzat**,
másrészről,

a **Józsefvárosi Szociális Szolgáltató és Gyermekjóléti Központ** (székhely: 1081 Budapest, Népszínház utca 22.; adószám: 15791454-2-42; képviseli: Takács Gábor, intézményvezető), mint bérlő kijelölésre jogosult (a továbbiakban: **Jogosult**),

a továbbiakban együtt: **Felek** között az alulírott napon és helyen az alábbi feltételekkel:

I. Előzmények

- 1) Az önkormányzat tulajdonában álló lakások bérbeadásáról szóló 31/2022. (X. 20.) önkormányzati rendelet (a továbbiakban: Lakásrendelet) II. Fejezet 9. alcíme szabályozza a bérlőkijelölési jog feltételeit.
- 2) Az **Önkormányzat** tulajdonát képezi a 35082 helyrajzi számú, természetben Budapest VIII. kerület, Nagyfuvaros utca 26. II. emelet 38. ajtó szám alatti, 27 m² alapterületű egyszobás lakás.
- 3) **Felek** a lakások és helyiségek bérletére, valamint az elidegenítésükre vonatkozó egyes szabályokról szóló 1993. évi LXXVIII. törvény (a továbbiakban: Ltv.), a Lakásrendelet, valamint a Budapest Főváros VIII. kerület Józsefvárosi Önkormányzat Képviselő-testületének/2024. (... ..) számú határozata alapján bérlőkijelölési jogot alapító megállapodást (a továbbiakban: Szerződés) kötnek egymással.
- 4) **Felek** a Szerződést az I.2) pontban megjelölt lakásra kötik meg.
- 5) Az **Önkormányzat** a bérlőkijelölési jogot térítésmentesen biztosítja a **Jogosult** részére.

II. A bérlőkijelölési jog tárgyára vonatkozó rendelkezések

- 1) A **Felek** rögzítik, hogy az **Önkormányzat** a lakás bérlőkijelölési jogát *felújítási kötelezettséggel* nyújtja.
- 2) **Felek** rögzítik, hogy az I.2) pontban rögzített lakásban az **Önkormányzat** külön szerződés keretében végezteti el a felújítási munkákat.
- 3) A Józsefvárosi Gazdálkodási Központ Zrt. a felújítási munkák befejezésének műszaki átadás-átvételét követő 15 napon belül felhívja a **Jogosultat** a bérlő kijelölésére.

III. A bérlőkijelölési jogra vonatkozó rendelkezések

- 1) **Jogosult** bérlőkijelölési joga a felújítási munkák befejezésének műszaki átadás-átvételének napjától számított **10 év határozott időtartamra** szól.
- 2) **Jogosult** vállalja, hogy Budapest Főváros VIII. kerület Józsefvárosi Önkormányzat Képviselő-testülete által meghatározott szociális cél, LÉLEK Program kiléptető lakás létesítése érdekében jelöli ki a bérlőt.
- 3) A **Jogosult** a bérlőkijelölési jogával a 10 éven belül több alkalommal élhet.
- 4) **Jogosult** a bérlő kijelöléséről írásban köteles értesíteni az **Önkormányzatot**. A **Jogosult** kötelezettséget vállal arra, hogy az általa kijelölt személy az **Önkormányzat** képviseletében eljáró Józsefvárosi Gazdálkodási Központ Zrt-vel lakásbérleti szerződést köt, a kijelölés tartalmának megfelelően, a hatályos jogszabályok, és a jelen Szerződésben rögzítettek szerint.
- 5) A **Jogosult** tudomásul veszi, hogy a Lakásrendelet 12. § (2)-(3) bekezdései értelmében, amennyiben a lakás megüresedését követő 60 napon belül nem jelöl új bérlőt, vagy azzal a bérleti szerződést nem

lehet megkötni, úgy bérlőkijelölési jogát elveszti, és köteles megfizetni a lakással kapcsolatos költségelvű lakbért és a lakás(ok)kal kapcsolatban felmerült, a II.2) pont szerinti költségeket.

- 6) Az **Önkormányzat** a **Jogosult** részére a bérlőkijelölési jogot térítésmentesen biztosítja azzal, hogy jelen Megállapodás mindkét Fél által történő aláírásának napjától a kijelölt bérlő beköltözésének napjáig - mivel a lakás az **Önkormányzat** 100%-os tulajdonában álló bérházban található - a **Jogosult**nak a lakással kapcsolatos üzemeltetési költséget és különszolgáltatások díját kell megfizetnie azzal, hogy amennyiben a szerződés aláírása a hónap 15. napján vagy azt megelőzően történik, úgy a **Jogosult** a tárgyható első napjától kezdődően, amennyiben pedig a 16. napon vagy azt követően kerül sor a szerződés aláírására, úgy a következő hónap első napjától köteles a díjak megfizetésére.

IV. A bérlőkijelölési jog alapján kijelölt bérlővel kötendő bérleti szerződés feltételei

- 1) **Jogosult** tudomásul veszi, hogy a bérlővel megkötött lakásbérleti szerződés részét képezik a következő kikötések:
- a lakás elcseréléséhez, albérletbe adásához az **Önkormányzat** nem járul hozzá, továbbá a bérleti jogviszony folytatása érdekében tartási szerződés nem köthető,
 - amennyiben a lakásbérleti szerződés bármely okból megszűnik, a bérlőnek a lakást ki kell ürítenie és rendeltetésszerű használatra alkalmas állapotban, a birtokbaadásakor felvett leltár szerint vissza kell szolgáltatnia; a kiürített lakás rendeltetésszerű használatra alkalmas állapotáról az **Önkormányzat** értesíti **Jogosultat**; a volt bérlő és a vele együtt lakó családtagjai az **Önkormányzattal** szemben semmiféle elhelyezési igényt nem támaszthatnak, pénzübeli térítésre nem jogosultak;
 - az **Önkormányzat** jogosult a lakásbérleti szerződést felmondani az Ltv. felmondásra vonatkozó szabályai szerint, ha a bérlő a bérletre megállapított időpontig a lakbért nem fizeti meg, vagy a bérlő vagy a vele együttlakó személyek magatartása szolgál a felmondás alapjául;
 - az **Önkormányzat** jogosult a szerződést azonnali hatályú felmondással megszüntetni, amennyiben bérlő szerződésszegése következtében az **Önkormányzat**nak a szerződés teljesítéséhez fűződő érdeke megszűnt. Az azonnali hatályú felmondási okok különösen, de nem kizárólagosan, ha a bérlő a Társasház házirendjét nem tartja be, bérlő vagy a velük együttlakó személyek a lakást, a közös használatra szolgáló helyiséget, illetőleg területet rongálják vagy a rendeltetésükkel ellentétesen használják; ha a bérlő nem lakja életvitelszerűen a bérleményt.
- 2) **Felek** megállapodnak, hogy az **Önkormányzat** az azonnali hatályú felmondásra okot adó bérlői magatartás esetén is előzetes felszólítást küld a bérlőnek, és arról egyidejűleg a **Jogosultat** is értesíti.
- 3) Az **Önkormányzat** képviselőjében eljáró Józsefvárosi Gazdálkodási Központ Zrt. a lakásbérleti szerződésben költségelvű lakbért ír elő. A lakbérszámítás módját, a lakbér és az óvadék mértékét a Lakásrendelet szabályozza.
- 4) Az **Önkormányzat** képviselőjében eljáró Józsefvárosi Gazdálkodási Központ Zrt. a lakásbérleti szerződést **10 év határozott időtartamra** köti meg.

V. Egyéb és záró rendelkezések

- 1) Jelen határozott idejű Szerződést csak a másik félhez intézett írásbeli nyilatkozattal, 30 napos felmondási idővel lehet felmondani.
- 2) A jelen Szerződésben nem szabályozott kérdésekben a Polgári Törvénykönyvről szóló 2013. évi V. törvény, az Ltv. és a Lakásrendelet rendelkezései az irányadók.
- 3) **Felek** jelen Szerződésből eredő esetleges vitás kérdéseket tárgyalásos úton rendezik. Amennyiben a tárgyalások 30 napon belül nem vezetnek eredményre, a jogvita eldöntése során a hatáskörrel és illetékességgel rendelkező bíróság jár el.
- 4) Jelen Szerződés 4 (azaz négy) eredeti példányban készült, melyből 3 (azaz három) példány az **Önkormányzatot**, 1 (azaz egy) példány a **Jogosultat** illet.

5) A **Felek** jelen Szerződést elolvasták, az abban foglaltakat megértették, és mint akaratukkal mindenben megegyezőt jóváhagyólag aláírták.

Budapest, 2024.

Budapest, 2024.

.....
**a Budapest Főváros VIII. kerület
Józsefvárosi Önkormányzat
képviselésében
Pikó András polgármester**

.....
**Józsefvárosi Szociális Szolgáltató és
Gyermekjóléti Központ
képviselésében
Takács Gábor intézményvezető**

Jogi szempontból ellenőrizte: Budapest, 2024.

dr. Törőcsik Edit Julianna
jegyző nevében és megbízásából:

.....
dr. Székelyhidi Livia
Jogi Iroda
irodavezető

Pénzügyi fedezetet nem igényel. Budapest, 2024.
Pénzügyileg ellenjegyzem:

.....
Hórich Szilvia
gazdasági vezető

3/10