4/5.

Előterjesztés

Budapest Józsefvárosi Önkormányzat Képviselő-testülete számára

Előterjesztő:Dr. Kocsis Máté polgármester, Sántha Péterné alpolgármester	
A képviselő-testületi ülés időpontja: 2013. május 8.	..... sz. napirend
Tárgy: Javaslat szobrok és emléktáblák elhelyezésére, illetve síremlék felújításának támogatására	
A napirendet nyílt/zárt ülésen kell tárgyalni, a döntés elfogadásához egyszerű/minősített szavazattöbbség szükséges.	
ELŐKÉSZÍTŐ SZERVEZETI EGYSÉG: VÁROSFEJLESZTÉSI ÉS FŐÉPÍTÉSZI ÜGYOSZTÁLY FŐÉPÍTÉSZI IRODA KÉSZÍTETTE: IVÁNYI GYÖNGYVÉR PÉNZÜGYI FEDEZETET IGÉNYEL/NEM IGÉNYEL, IGAZOLÁS: JOGI KONTROLL: BETERJESZTÉSRE ALKALMAS: RIMÁN EDINA JEGYZŐ	
Városgazdálkodási és Pénzügyi Bizottságvéleményezi	X
Humánszolgáltatási Bizottságvéleményezi	X
Határozati javaslat a bizottság számára: A Városgazdálkodási és Pénzügyi Bizottság és a Humánszolgáltatási Bizottság javasolja a Képviselő-testületnek az előterjesztés megtárgyalását.	

Tisztelt Képviselő-testület!

A Budapest Főváros VIII. kerület Józsefvárosi Önkormányzathoz és dr. Kocsis Máté polgármesterhez évente több kérelem is érkezik szobrok, emléktáblák, emlékművek állításával, illetve ezek felújításával kapcsolatosan. A kérelmezők egy része csak eszmei támogatást kér, a többségük azonban pénzbeli támogatásban is reménykedik. A közterületen elhelyezendő szobrokra, emléktáblákra jelenleg a Józsefvárosi Önkormányzat tulajdonában lévő közterületek használatáról és használatának rendjéről szóló 18/2013. (IV. 24.) önkormányzati rendelet előírásai vonatkoznak. A nem közterületen álló emlékművekkel kapcsolatos anyagi hozzájáruláshoz is a Képviselő-testület döntése szükséges.

2012. október 19-én érkezett Polgármester úrhoz Kőrösné dr. Mikis Márta kérelme ükapja, *Diescher József* építész *síremlékének felújításá*val kapcsolatosan (1. melléklet). Diescher ma is álló épületeinek egy része műemlék és közülük több is itt található a Józsefvárosban (a nevéhez fűződik többek között a mai Olasz Intézet kivitelezése, a Horánszky u. 11. sz. alatti Vörösmarty Gimnázium, a Füvészkertben található Pálmaház, a II. János Pál pápa téren álló Gázgyár épülete és a Kerepesi úti temető kápolnájának tervezése). Az építész sírja a Fiumei úti Nemzeti Sírkertben van, a Nemzeti Kegyeleti Bizottság pedig 2013. február 20-án védetté nyilvánította (2. melléklet). Kérelmező erkölcsi

ÉRKEZETT
2013 ÁPR 30. 16^30 Szü

és anyagi támogatást egyaránt remél a kripta felújításához. Az egyeztetések során Kérelmező és az Önkormányzat képviselői szóban abban állapodtak meg, hogy Józsefváros az eszmei támogatásáról mindenképpen biztosítja Kérelmezőt, azonban az anyagi támogatás mértékére a későbbiekben visszatérnek akkor, amikor már látható, hogy a tervezett összegből mennyit tud Kérelmező összegyűjteni.

A Józsefvárosi Önkormányzat tulajdonában lévő közterületek használatáról és használatának rendjéről szóló 18/2013. (IV. 24.) önkormányzati rendelet szabályozza a művészeti alkotások, vallási, kulturális, történelmi szimbólumok, emléktáblák elhelyezését. E rendelet szerint Józsefváros teljes közigazgatási területén közterület használati hozzájárulást kell beszerezni, *„az 1991. évi XX. törvény 109. §-a alapján művészeti alkotásnak minősülő tárgyak, valamint a művészeti alkotásnak nem minősülő vallási, kulturális, történelmi szimbólum(ok), emléktábla(ák) elhelyezéséhez."*
A rendelet szabályozza az elhelyezéshez szükséges kérelmek beadási határidejét is. Amennyiben a műalkotás tervezett elhelyezésére az év első 6 hónapjában lenne, akkor a megelőző év szeptember 30. napjáig kell benyújtani a kérelmet az Önkormányzat Hivatalához. *„A benyújtott összesített kérelmekről a Képviselő-testület a benyújtási határidőt követő 60 napon belül dönt."*
2013. március 31-ig a Polgármesteri Hivatalhoz több olyan kérelem érkezett, mely a 18/2013.(IV. 24.) önkormányzati rendelet hatálya alá esik.
A jogszabályban meghatározott határidőig az alábbi kérelmek érkeztek (valamennyi teljes terjedelmében megtekinthető a Városfejlesztési és Főépítészi Ügyosztály Főépítészi Irodán):

1. 2012. december 17-én érkezett polgármester úrhoz Bátonyi Pál ny. honvéd ezredes, kutató javaslata felsővattai *Wattay János tiszteletére emlékmű* állítására vonatkozóan (3.melléklet).
A felsővattai Wattay-család a mai Józsefváros területének egy részén (a Fiumei és Orczy úttól keletre lévő területen) 1661-től hivatalosan 1733-ig birtokos volt. Wattay János volt 1686 és 1689 között a váci járás szolgabírája, részt vett az oszmán uralom alóli felszabadítás harcaiban és megszervezte a közigazgatást a pesti oldalon, majd őt választották 1704. májusában a vármegye első kuruc alispánjának, így ő volt a kuruc közigazgatás megszervezője. A Wattay-család leszármazottja volt többek között az a gróf Teleki László is, akiről a Teleki tér a nevét kapta.
Kérelmező javasolta az Orczy-kertben, vagy a volt Wattay birtok területén (a temetőn kívül) felállítani az emlékművet vagy emléktáblát, melyhez eszmei és anyagi támogatást is kért.
A Főépítészi Iroda megkereste a Nemzeti Közszolgálati Egyetemet azzal a javaslattal, hogy esetleg az új Ludovika Campus területén az Orczy-kertben felállítható lenne-e egy ilyen emlékmű. Dr. Horváth József főtitkár úr válaszában megígérte, hogy a Ludovika Campus parkjának rendezése során végiggondolják ezt a felvetést.(4. melléklet)

2. 2013. február 4-én érkezett a Főépítészi Irodára a Főtaxi zRt. kérelme arra vonatkozóan, hogy a Kerepesi út 15/b alatti székházuk homlokzatán emléktáblát helyezhessenek el a társaság alapítója, Haltenberger Samu tiszteletére. A társaság idén ünnepli alapításának 100. évfordulóját, a centenáriumi események részeként avatnák fel az emléktáblát.
Kérelmező kizárólag eszmei támogatást kér, a felmerülő költségeket állja. (5.melléklet)

3. 2013. február 14-én érkezett a Főépítész Irodára Raduly József fővárosi képviselő úr levele, melyben a magyarországi cigány muzsikusok részére történő méltó emlékállítás kapcsán kér a Józsefvárosi Önkormányzattól támogatást. A fővárosban jelenleg nincsen köztéri emlékművük, illetve közterületek közül is csak keveset neveztek el róluk. Az érintettekkel történt többszöri egyeztetés során az a javaslat született a Fővárosi Önkormányzat részéről, hogy a Baross utca mentén, a Szigony utcánál lévő (35798) helyrajzi számú közterület kapja meg a „Muzsikus cigányok parkja" elnevezést és ott kerüljön felállításra egy emlékfal, amelyen emléktáblák találhatóak a neves muzsikus cigányokról, röviden bemutatva életútjukat, eredményeiket. Ezzel kapcsolatosan 2013. április 10-én érkezett a Főépítészi Irodára Tarlós István főpolgármester levele, aki szintén kérte dr. Kocsis Máté polgármester támogatását ez ügyben. Az érintett terület jelenleg névtelen zöldterület, azonban a lakótelep ide néző házai Baross utcai házszámmal rendelkeznek. Ezek átszámozása az itt élő nagy létszámú lakosságra tekintettel nem célszerű. Az átnevezés utcanévtábla elhelyezését nem feltétlenül igényli, amennyiben az emlékfalon is elhelyezhető a park elnevezése.

Kérelmező támogatást kér mind az elnevezésre vonatkozóan, mind anyagi tekintetben is. Utóbbi mértékével kapcsolatban további egyezetések szükségesek.

Kérem az alábbi határozati javaslat elfogadását.

HATÁROZATI JAVASLAT

A Képviselő-testület úgy dönt, hogy

1. támogatja Diescher József építész kriptájának felújítását azzal, hogy az anyagi támogatás mértékéről a további egyeztetések eredményét követően dönt.
2. támogatja Wattay János tiszteletére emlékmű vagy emléktábla állítását a Józsefváros területén, azonban anyagi támogatást nem tud nyújtani.
3. támogatja Haltenberger Samu emléktáblájának elhelyezését a Budapest VIII. Kerepesi út 15/b szám alatti épület utcai homlokzatán, amennyiben az emléktábla elkészítésének s elhelyezésének teljes költségét a kérelmező viseli.
4. támogatja a Baross utca menti (35798) hrsz közterület „Muzsikus cigányok parkja" névre történő elnevezését azzal a feltétellel, hogy a környező épületek házszámozása nem változik.
5. támogatja a 4. pontban meghatározott területen a muzsikus cigányok részére emlékmű létesítését, melynek terveit, azok elkészülte után kér bemutatni. Az emlékmű felállításával kapcsolatos pénzbeli támogatás mértékéről a Képviselő-testület felkéri a polgármestert, hogy folytasson egyeztetést a Fővárosi Önkormányzattal.

Felelős: polgármester

Határidő: 2., 3.,4. pont esetén 2013. május 8.
1., 5. pont esetén 2013. május 8. és az egyeztető tárgyalások lefolytatását követően

A döntés végrehajtását végző szervezeti egység: Városfejlesztési és Főépítészi Ügyosztály Főépítészi Iroda

Budapest, 2013. április 23.

Sántha Péterné
alpolgármester

Dr. Kocsis Máté
polgármester

Törvényességi ellenőrzés:
Rimán Edina
jegyző
nevében és megbízásából:

Dr. Mészár Erika
aljegyző

2013 ÁPR 29.

1. melléklet

2012 OKT 15

Ügyintéző: Diescher József kripta T. Ferenczfy Gergely! Kérjük a ver. nevelőt megr.! 2012. 10.24.

Dr. Kocsis Máté
polgármester úrnak
Bp. Főváros VIII. kerület
Józsefvárosi Önkormányzat Polgármesteri Hivatala
1082 Budapest
Baross utca 63-67.

2012 OKT 24 12⁸⁰

Budapest, 2012. október 17.

Józsefvárosi Önkormányzat Polgármesteri Hivatala Központi Iktató
Érkezett: 2012 OKT 26 Szám: 26-140
Melléklet: 2 Ügyintéző: Zabadnik Iktszám:

ÉRKEZ 2012. 10. 25.

Igen Tisztelt Polgármester Úr!

Ükapám, Diescher József a XIX. század neves pesti építésze síremlékének rendbehozatala ügyében fordulok segítségért Önhöz. Mint a mellékelt életrajz is mutatja, ükapám számos híres, ma is meglevő épület tervezője és kivitelezője volt a korabeli Pesten, különösen a mai 8. kerületben. Nevéhez fűződik többek közt a Régi Képviselőház rekord idő alatt történő kivitelezése 1865-ben, amely lehetővé tette, hogy az Országgyűlés időben megkezdhesse a kiegyezésről a létfontosságú tárgyalásokat. Korának méltán híres és megbecsült építésze volt, aki a legnagyobb tervezőkkel (Hild József, Ybl Miklós) dolgozott együtt, és maga is több száz épületet tervezett. Nevezetes kerületi műemlék épülete a gyönyörűen tatarozott Vörösmarty Gimnázium, a füvészkerti Pálmaház, a Gázgyár és a Kerepesi temető kápolnája is.

Sajnos a Fiumei úti Nemzeti Sírkertben lévő kriptája, amelyet nagy igényességgel maga tervezett, méltatlanul elhanyagolt, romos állapotban található a temető Salgótarjáni úti fala mellett (416-os szám). A II. világháborúban bombatalálatot kapott emlékművet a család nem tudta rendbe hozatni, a 45 évi kommunista diktatúra alatt a nagypolgári ősök leszármazottjai meg sem merték kísérelni, hogy lépéseket tegyenek az ügyben, a rendszerváltás óta pedig nincs a családnak anyagi lehetősége a feltehetően többmilliós helyreállítási költségekre.

Nagyra becsülve az Ön munkásságát, amelyet Józsefváros újjáépítése, „szépítése" és nemzeti értékeinek megőrzése érdekében végez, kérem segítségét, hogy tekintélyével, befolyásával, tanácsaival járjon közbe, hogy Diescher József földi porai, akinek Pest városa oly sok szép épületet köszönhet, ne a jelenlegi, méltatlan körülmények között nyugodjanak. A kripta helyreállítása ügyében felvettem a kapcsolatot Nemzeti Emlékhely és Kegyeleti Bizottsággal, a Budapesti Építész Kamarával, a Magyar Építőművészek Szövetségével, a Fiumei úti sírkerttel, a Fővárosi Önkormányzat Települési Értékvédelmi Ügyosztályával, valamint az Olasz Intézettel, hogy közös összefogással nagyobb reményünk legyen a felújításra.

Közbenjárását előre is köszönve,

tisztelettel:

Kőrösné dr. Mikis Márta
1046 Budapest, Vécsey K. u. 76.
06 30 202 8535
korosmarta@gmail.com

Egy elfeledett építész – akinek Pest sokat köszönhet...

Diescher József (1811–1874)

Diescher József nagy múltú, Frankfurt am Main-ból származó építészdinasztia fejeként számos épületet tervezett és kivitelezett Pesten. Jelenleg Budapesten 23 műemlék őrzi keze nyomát. Csupán 1850 és 1860 között több mint kétszáz építési engedélyt kapott a fővárosban.[1] Ő volt a Magyar Tudományos Akadémia építési kivitelezője is (tervező: Szkalnitzky Antal), majd az MTA kivitelezését követően ő tervezte az *MTA bérházát* (1865), amely az Akadémia épületének folytatása, ma az MTA könyvtárának ad otthont. Ebben az épületben lakott haláláig Arany János. A Széchenyi rakpart 8. sz. alatti épület saját tervezésű és tulajdonú háza volt, jelenleg a *Commerzbank* található benne.

Diescher József sokáig tiszta klasszicista stílusban épített, de az 1860-as évektől már határozottan az eklektika felé hajlott, romantikus, neoreneszánsz elemeket is felhasználva. Emléktábla őrzi nevét az általa 1871-ben tervezett *Vörösmarty Mihály Gimnázium* (VIII. Horánszky u. 11.) falán, illetve a *Szervita téri templom*on, amelynek homlokzatát és középtornyát alakította ki.[2] (A mellette levő rendházat a mai modern postapalota helyén már lebontották.) Ő tervezte a Rákóczi út 57. sz. alatt levő *Szlovák evangélikus templom*ot (ma kiállítóterem)[3], és számos korabeli lakóházat, elsősorban a mai 5. és belső 8. kerületekben. (Például a Múzeum krt. 5., Semmelweis u. 15., Akadémia u. 13. és 16., a Mária u. 10., a Dorottya u. 6. sz. alatti ún. Wurm udvar – jelenleg Dorottya-palota – felső két szintje.) Egyik testvére Diescher János, a Rókus kórház szülész-nőgyógyász főorvosa volt, számára tervezte a Bajcsy-Zs. út 17. sz. alatti lakóházat. A Füvészkertben lévő, Molnár Ferenc: A Pál utcai fiúk c. regényéből is jól ismert, 2011-ben felújított *Pálmaház* és a II. János Pál pápa (volt Köztársaság) téri *Gázgyár főépülete* is nevezetesebb tervezése. Építővállalata végezte a *Közvágóhíd* építészeti munkálatait, valamint a *pesti alsó dunai kőrakpart* kialakítását –, amit gyakran emlegetünk nyaranként, a Pestet fenyegető árvíz idején![4] Pesten kívüli munkái közül csupán az *aradi Líceum* tervezéséről van tudomásunk. Másik testvére, Diescher Antal is építész volt, róla a Magyar Építészeti Múzeum őriz egy fiatalkori olajportrét.

Ha a mai húszezer forintosra nézünk, annak hátán a Bródy Sándor utca 8. sz. alatti *régi képviselőház*at látjuk (ma: Olasz Intézet). Tervezője Ybl Miklós, kivitelezője Diescher József volt. Jó munkakapcsolat volt köztük, sok más épület tervezésében-kivitelezésében dolgoztak együtt az évek során. Diescher cége a képviselőház építését 1865. szeptember 11-én kezdte 800 munkással, és rekord idő, 3 hónap alatt (!) végeztette el. Az épület bútorozatlanul, száradó falakkal már 1865. decemberére készen állt. Az építkezés haladtáról az egykori újságok naponta beszámoltak, a „falegyen-ünnepségen" az egész város lakossága részt vett, és lelkesen éltette az építőket, hiszen az épület léte ekkortájt égető politikai kérdés volt! Hivatalos felavatása 1866. április 16-án történt.[5] Érdemei elismeréseként Diescher József a királytól koronás aranykeresztet kapott és a munkásokat is megjutalmazták.[6]

---

[1] ld. Vörös Károly: Budapest legnagyobb adófizetői 1873-1917, Bp. 1979. Akadémiai Kiadó, 33. p.
[2] Országh Sándor: Budapest középítkezései, 1868-1882. Budapest, 1884.
[3] Lukács Lajos: Pest-Buda az 1867-es kiegyezés idején. Akadémiai Kiadó, 1996., 68. o.
[4] Új Idők Lexikona, 7-8. kötet, 1716. o.
[5] Budapest Lexikon, L-Z kötet, Akadémiai Kiadó, 358. o.
[6] Az Olasz Kultúrintézet honlapja, http://www.italcultbudapest.hu/Italia-Italy/edificio.htm

A Vörösmarty Gimnázium tervezésekor (1871-74) Diescher a legmodernebb tudományos eredmények oktatási megismertetésére is gondolt. Ennek jó példája nemcsak a tágas természettudományos szertár, hanem a hátsó lépcsőház kialakítása is, amelyet úgy tervezett-épített, hogy a híres *Foucault-féle ingakísérlet* a diákok számára bemutatható legyen. A francia Foucault 1851-ben a párizsi Pantheonban végezte el kísérletét, amellyel bebizonyította, hogy az inga lengési síkját a Föld forgása közben megtartja. Az új gimnázium terveibe már bekerült e demonstráció elvégzésének lehetősége, amit azóta rendszeresen, minden évben bemutatnak a diákoknak, illetve nyílt napokon a látogatóknak. A Vörösmarty Gimnázium 2002-ben lett műemlék, az emléktáblát dédunokája, M. Dévényi (Diescher) Márta leplezte le.

Az épület 1874-es átadását Diescher József már nem érhette meg, mert egy héttel az avatási ünnepség előtt meghalt. A *Kerepesi temető*ben (Fiumei úti Sírkert) nyugszik, a Salgótarjáni úti oldal 416-os fal melletti *kriptájában*. A kriptát – igen nagy igényességgel és esztétikummal – ő maga tervezte és építtette még életében (1859), korán elhunyt gyermekei is ide kerültek. Gránit korinthusi oszlopok között, timpanon alatt saját márvány mellszobra állt egy oszlopon. A sírfeliratok az oszlopok közti fali márványtáblára kerültek. A kriptát szépen megmunkált kovácsoltvas kerítés fogta körbe. Diescher nevéhez fűződik a *temető kápolnájának* megépítése is, mivel az eredetileg 1857-ben Zofahl Lőrinc által tervezett szegényes megjelenésű kápolna hamarosan szűkké vált, így gótikus stílusú, latin kereszthajós átépítését, oratóriummal, sekrestyével 1859-ben Diescher Józsefre bízták.

A 2. világháború alatt szőnyegbombázás érte a városrészt, a Diescher-kripta is erősen megrongálódott. Azt követően – munkásmozgalmi temetőhellyé válva – nem engedélyezték a polgári temetéseket a család számára. A sír állapota fokozatosan romlott, jelenlegi formájában elkeserítő, méltatlan ahhoz az emberhez, aki annyit fáradozott Pest „szépítésén". A leesett márványszobor az 1980-as években eltűnt, ugyanúgy, mint a kerítés vasrészei. A kis kertet benőtte a gaz. *Felújítása, rekonstrukciója* komoly összegbe kerülne... Szomorú az is, hogy a fiatal építészek számára Diescher József neve ismeretlen, hiszen alig emlékeztet tábla híresebb épületei falán munkásságára.

Jó lenne ötletet kapni arra, hogy műalkotás-értékű síremlékét hogyan lehetne védetté nyilvánítani és rendbe hozatni.

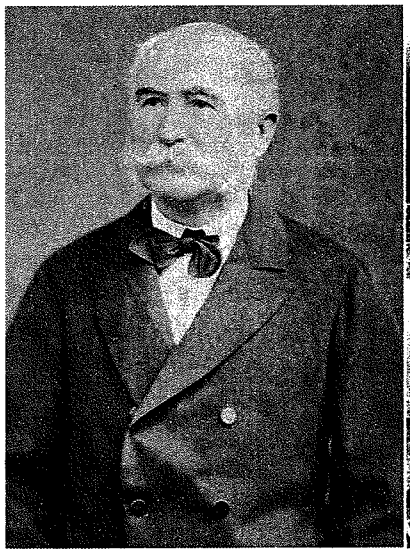

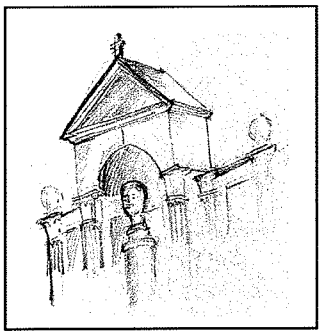

2. melléklet

MINISZTERELNÖKSÉG

NEMZETI EMLÉKHELY ÉS KEGYELETI BIZOTTSÁG

Kőrösné dr. Mikis Márta
asszony részére

Budapest
Vécsey Károly u. 76.

Iktatószám: 12/1-05/2013
Tárgy: értesítés
Ügyintéző: Tóth Zsolt

Tisztelt Asszonyom!

A Nemzeti Emlékhely és Kegyeleti Bizottság köszönettel fogadta megkeresését Diescher József sírjának védetté nyilvánítása ügyében. Kezdeményezését a Bizottság önálló napirendi pontként tárgyalta, mely alapján az alábbi döntés született.

A Nemzeti Emlékhely és Kegyeleti Bizottság 2013. február 20-án megtartott soros ülésén 16/2013. számú határozatával „A" kategóriában a Nemzeti Sírkert részévé nyilvánította Diescher József (1811-1874) építészmérnök Fiumei úti sírkertben található (FM–JOBB–1–416) nyughelyét.

A védettség Hivatalos Értesítőben való közzétételéről gondoskodunk. Egyben tájékoztatom, hogy a Bizottság döntéséről értesítettem a Fiumei úti temető vezetőjét és a védettség nyilvántartásba történő bejegyzését kértem.

Budapest, 2013. március 7.

Tisztelettel:

Radnainé dr. Fogarasi Katalin
főtitkár

1014 Budapest, Szentháromság u. 5–8. Telefon: (06 1) 795-3179 Fax: (06 1) 795-0300 E-mail: nekb@mvh.gov.hu

Javaslat

Pál Bátonyi [batonyi.pal@gmail.com]

Küldve: 2012. december 17. 16:39

Címzett: Polgármester

Tisztelt Polgármester Úr!

Javaslom, hogy felsővattai Wattay János tiszteletére emléket állítson kerületük a kuruc szabadságharc kezdetének 310. évfordulója alkalmából.

Indokaim:

-a család Wattay I. Pál révén (aki Pest-Pilis-Solt vármegye helyettes alispánja volt) 1664 és 1747 között a mai Pest területe többségének tényleges birtokosa volt és melyről sohasem mondtak le, de a Habsburg adminisztráció 1853-ban végleg elvette,

- Wattay János volt 1686 és 1689 között a váci járás szolgabírája, ő részt vett az oszmán uralom alóli felszabadítás harcaiban és megszervezte a közigazgatást a pesti oldalon, majd őt választották 1704. májusában a vármegye első kuruc alispánjának, így ő volt a kuruc közigazgatás megszervezője,

- Wattay János és István volt a vármegye legjelentősebb betelepítője, akik Vácrátóttól Kiskőrösig és Pomáztól Nagykovácsiig sok település életét indította újra.

A Habsburg adminisztráció és más magyarbarátnak nem mondható hatalomgyakorlók nem tisztelték a Wattayak cselekedeteit, így Budapest mai területén emléküket nem őrzi megfelelő emlékhely. Amennyiben Polgármester úr támogatja javaslatom, a megvalósításban szívesen állok rendelkezésükre.

Tisztelettel:

Bátonyi Pál

ny. honvéd ezredes, kutató

T.: 06-30-9772205

4. melléklet

NEMZETI
KÖZSZOLGÁLATI
EGYETEM

A HAZA SZOLGÁLATÁBAN

Ik.sz.: NKE-RH/48/2013
Tárgy: Wattay János tiszteletére emlékmű állítása

Fernezelyi Gergely DLA
mb. főépítész részére

Budapest Főváros VIII. kerület
Józsefvárosi Önkormányzat

Főépítészi Iroda

Budapest
Baross u. 63-67. III/306.
1082

Tisztelt Főépítész Úr!

Wattay János tiszteletére állítandó emlékművel kapcsolatban tájékoztatni szeretném, hogy hamarosan pályázat kerül kiírásra a Ludovika Campus területén lévő park és környezet építésére. A pályázat kiírása kapcsán várható, hogy meghatározásra kerülnek a hivatásrendekhez kapcsolódó emlékhelyek. Amennyiben ez lehetőséget nyújt a felvetés végiggondolására, akkor erről tájékoztatjuk Önöket.

Természetesen ennek lehetőségéről a Fenntartói Testület bevonásával történik a döntés.

Budapest, 2013. február 4.

Tisztelettel:

Dr. Horváth József
főtitkár

1101 Budapest, X. Hungária krt. 9-11. | Tel.: (1) 432-9000
Postacím: 1581 Budapest, Pf. 15. | Email: titkar@uni-nke.hu

KÉRELEM

Dr. Kocsis Máté
Polgármester úr
Budapest VIII. kerület Józsefváros
Önkormányzat

Tárgy: Emléktábla kihelyezése homlokzatra

Tisztelt Polgármester Úr!

Társaságunk a **Főtaxi Zrt.** (Budapest, VIII. ker. Kerepesi út 15/b.), mint már előző kérvényünkben is említettem **2013. évben ünnepli alapításának 100. évfordulóját**. Mint patinás fővárosi cég méltóképpen kívánjuk megünnepelni Budapest főváros közlekedéstörténete szempontjából is jeles évfordulót. Társaságunk centenáriumához kapcsolódó események keretében többek között a székházunk bejárta melletti ball oldalon a vak oszlopon emléktáblát szeretne felhelyezni, amely alapítónk **Haltenberger Samu mellképét ábrázolja, aki a Szürketaxi (ma: FŐTAXI) egyik alapítója, vezérigazgatója volt.**

Társaságunk a Budapest, VIII. ker. Kerepesi út 15/b. szám alatti (38830/1 helyrajzi számú) épületet tartósan bérli jelenlegi tulajdonosától, aki az épülethomlokzati emléktábla felhelyezéséhez hozzájárult. **Minden felmerülő költséget Főtaxi Zrt. finanszíroz.**

Az épület bejáratáról készült fényképet, illetve a bronztábla látványtervét mellékelem, valamint ennek tervezett elhelyezkedését.

Az emléktábla paraméteri vélhetően a következők lesznek:
Tábla 500x800 mm
Bronz portré átmérő 300x300 mm
Betűk magassága 36 mm, 27 mm

A fent részletezett elhelyezésre és tartalomra várjuk a hozzájárulásukat. Ismerve azonban az Önkormányzat eljárási rendjét, tisztelettel szeretnénk megkérni az engedélyezés soron kívüli elbírálását, mivel a 2013.06.01-ei ünnepségünkön sajtótájékoztatóval egybe kötött emléktábla avatót kívánunk tartani, amelyre prominens vendégeket is meghívunk. Nagyon fontos lenne, hogy erre a napra már meglegyen a hivatalos dokumentum.

Budapest, 2013. február 1.

Tisztelettel:

Főtaxi
Autóközlekedési és Szolgáltató
Zártkörűen Működő
Részvénytársaság

.....
Szunomár Tibor
vezérigazgató

Főtaxi Autóközlekedési és Szolgáltató Zártkörűen Működő Részvénytársaság 1087 Budapest, Kerepesi út 15
Postafiókcím: 1581 Budapest, Pf. 111 ■ Telefon: 422 2104 ■ Fax: 422 2103 ■ e-mail: titkarsag@fotaxi.hu
Adószám: 10673498-2-42 ■ Bankszámlaszám: CIB Bank Zrt. 10700024-25137204-51100005 ■ Cégjegyzékszám: 01-10-042322
Taxirendelés: 2 222 222, 06 20 2 222 222, 06 30 2 222 222, 06 70 2 222 222, 06 80 222 222
■ www.fotaxi.hu

Alapítva: 1913

HALTENBERGER DÁNIEL
15

BUDAPEST Budapest Főváros Közgyűlése

Raduly József képviselő
FIDESZ-KDNP Képviselőcsoport

T. Fernezelyi Gergely!
intézkedésre
2013. 02.12.

Dr. Kocsis Máté úr
polgármester részére
Budapest Főváros VIII. kerület
Józsefvárosi Önkormányzat

Budapest

2013 FEBR 12. 12⁴⁵
Józsefvárosi Önkormányzat Polgármesteri Hivatala
Központi Iktató
Érkezett: 2013 FEBR 14. Szám: 26-39
Melléklet: Osztály: Irat'ny. Ügy Előszám:
2013 FEBR 13.

ÉRKEZETT 2013 02. 13.

Tisztelt Polgármester Úr!

A cigány származású zenészek fontos szerepet töltöttek, és mai napig töltenek be az egész világ zeneművészetében, valamint a zenei szórakoztató iparban.

A magyarországi cigány zenészek közül kivételesen sokan nemzetközi tekintélynek örvendenek, számos muzsikus vált közülük világhírűvé. Az elsők között említhetem a 60 éves Rajkó Zenekart, vagy a közel 30 esztendeje működő 100 Tagú Cigányzenekart, mely utóbbi szimfonikus zenekarként működő, a világon egyedülálló zenei formáció. A klasszikus zene művelőinek kiemelkedő alakja Cziffra György. A zseniális zongoraművész számos elismerése mellett a francia becsületrendet is megkapta. Érveim alátámasztására hosszan sorolhatnám a világhírű kortárs muzsikusokat is mind a komolyzene, a népzene vagy a dzsessz világából.

Azt azonban sajnos kijelenthetjük, hogy ennek a jelentős kultúrának rendkívül kevés emléke lelhető fel a fővárosban. A cigány muzsikusok által képviselt értékek a magyar és az egyetemes kultúra értékei közé tartoznak, így méltán várható el, hogy a főváros tegyen lépéseket ezen régi adósság megszüntetésére azzal is, hogy néhány kiemelkedő zeneművésznek–cigány muzsikusnak, akik az egész világ előtt ismertek és elismertek voltak, a főváros területén jelentőségükhöz méltó emléket állít.

A fővárosban ugyanis jelenleg — a Dankó Pistáról elnevezett VIII. és XVIII. kerületi utcák nevein kívül — semmiféle köztéri emlék nincs róluk, míg például Szegeden szobrot és emléktáblát is állítottak Dankó Pistának, Makón életnagyságú szobor tiszteleg Fátyol Mihály prímás előtt, Hódmezővásárhelyen pedig domborműves emléktábla őrzi Czutor Béla prímás emlékét.

Tekintettel arra, hogy a VIII. kerületi Mátyás tér a cigány muzsikusok bölcsőjének is tekinthető, és ebbe fut bele a Dankó utca is, ezért elsőként arra gondoltam, hogy ezen a környéken kellene **közterületet elnevezni** az idősebb és ifjabb Járóka Sándor, Berki László, Pertis Jenő és Cziffra György emlékére. E kérdésben a Józsefvárosi Önkormányzat véleményének ismeretében a Fővárosi Közgyűlés jogosult határozni.

1081 Budapest, Fiumei út 25. fszt. |telefon:06 1 780-0404, 06-30-308-1458 |rajmanus1948@gmail.com

Ugyancsak fontosnak érzem, hogy ezen világhírű muzsikusok alakját és életművét — ha lehet szintén a Mátyás tér vagy a Baross utca környékén — **emléktábla és szobor** is megörökítse, hirdetvén azt a következő nemzedékek számára.

Szükségesnek vélem ilyen emlékek állítását annak érdekében is, hogy növeljük és állítsuk vissza a cigány zene régi társadalmi presztízsét, megbecsülését.

Köztudott, hogy a cigány muzsikusok mindig is a cigány társadalom elitjéhez tartoztak, nemcsak elismertségük és a cigányság nagyrabecsülése miatt, hanem azon oknál fogva is, hogy munkásságukkal és eredményeikkel követendő életmintát mutattak a mögöttük maradt testvéreiknek.

Levelemhez mellékelem a javaslatban szereplő öt kiválóság életrajzát tartalmazó rövid ismertetőt.

Kérem Tisztelt Polgármester Úr támogatását és kedvező döntését, hogy a Józsefvárosi Önkormányzat vállalja fel kezdeményezésem megvalósítását és állítson emléket kultúránk kiemelkedő személyiségeinek.

Segítő szándékában bízva:

Budapest, 2013. február 4.

Tisztelettel:

Raduly József
fővárosi képviselő

2 / 2

2013 APR 15

26-39/2013

T. Fernezy G. r.! Alpolgármester A mondd megbeszélés szerint intézzed! 2013. ápr. 08.

BUDAPEST

Budapest Főváros Főpolgármestere
Józsefvárosi Önkormányzat Polgármesteri Hivatala
Központi Iroda

Érkezett: 2013 APR 15. | Szám: 26-39/3 | Melléklet: 0 | Osztály: Irattár | Iktszám: 0

1000052313584

ikt. szám: FPH003 /4609 - 4 /2013

hiv. szám: —

2013 APR 09

ÉRKEZETT 2013 04. 09.

Dr. Kocsis Máté úr
polgármester részére
Budapest Főváros VIII. kerület
Józsefvárosi Önkormányzat

Budapest, Baross u. 63-67
1082

ügyintéző: Brutóczky László

telefon: +36 1 327-1303

e-mail: BrutoczkyL@budapest.hu

tárgy: Vélemény kérés „Muzsikus cigányok parkja" elnevezés, valamint az itt állítandó köztéri emlék tárgyában

Tisztelt Polgármester Úr!

A cigány származású muzsikusoknak való köztéri emlék állítás érdekében Raduly József képviselő úr kezdeményezte nálam, hogy a Budapest VIII. kerületi 35798 helyrajzi számú, Baross út melletti névtelen közterület a „Muzsikus cigányok parkja" nevet viselje. Az elnevezéssel azt kívánja elérni, hogy nemcsak a cigány muzsika területén maradandót alkotó, hanem a zeneművészet más területén kimagaslóan teljesítő cigány származású zenészek előtt is tisztelegjünk.

Kezdeményezte továbbá, hogy ezen a területen köztéri emlékként egy emlékfal is felállításra kerüljön, amelyen (a további bővítésre lehetőséget adó módon) emléktáblák találhatók a neves muzsikus cigányokról, röviden bemutatva életútjukat, eredményeiket.

Képviselő Úr úgy tájékoztatott, hogy kezdeményezésével Polgármester Urat is megkereste.

A javaslattal egyetértek, azt támogatásra és megvalósításra érdemesnek tartom.

A közterület- és városrésznevek megállapításáról, azok jelöléséről, valamint a házszám-megállapítás szabályairól szóló 94/2012. (XII. 27.) Főv. Kgy. rendelet 6. § (1) bekezdése értelmében a főpolgármester kikéri az érintett kerületi önkormányzatok véleményét a közterület-elnevezési javaslatokról.

1052 Budapest, Városház utca 9-11. | levélcím: 1840 Budapest | telefon: + 36 1 327-1023 | fax: + 36 1 327-1819
e-mail: tarlosistvan@budapest.hu

A rendeleti előírásnak megfelelően kérem tehát szíves véleményüket a Budapest VIII. kerületi 35798 helyrajzi számú, Baross út melletti névtelen közterület „Muzsikus cigányok parkja"-ként való elnevezéséről.

Kérem továbbá szíves véleményüket, tulajdonosi hozzájárulásukat az emlékfal az felállítása kapcsán is, tekintettel arra, hogy a kérdéses közterület a Budapest VIII. kerület Józsefvárosi Önkormányzat tulajdonában áll. Amennyiben az emlékfal létesítését támogatják, szíveskedjenek tájékoztatni, hogy annak tervezésében, kivitelezésében kívánnak-e közreműködni, illetve milyen részt tudnak vállalni a pénzügyi finanszírozásában.

Polgármester Úr megértő támogatását előre is köszönöm.

Budapest, 2013. március „ 23 „

Tisztelettel:

Tarlós István
főpolgármester

2013. 03. 23.

2013. 03 28
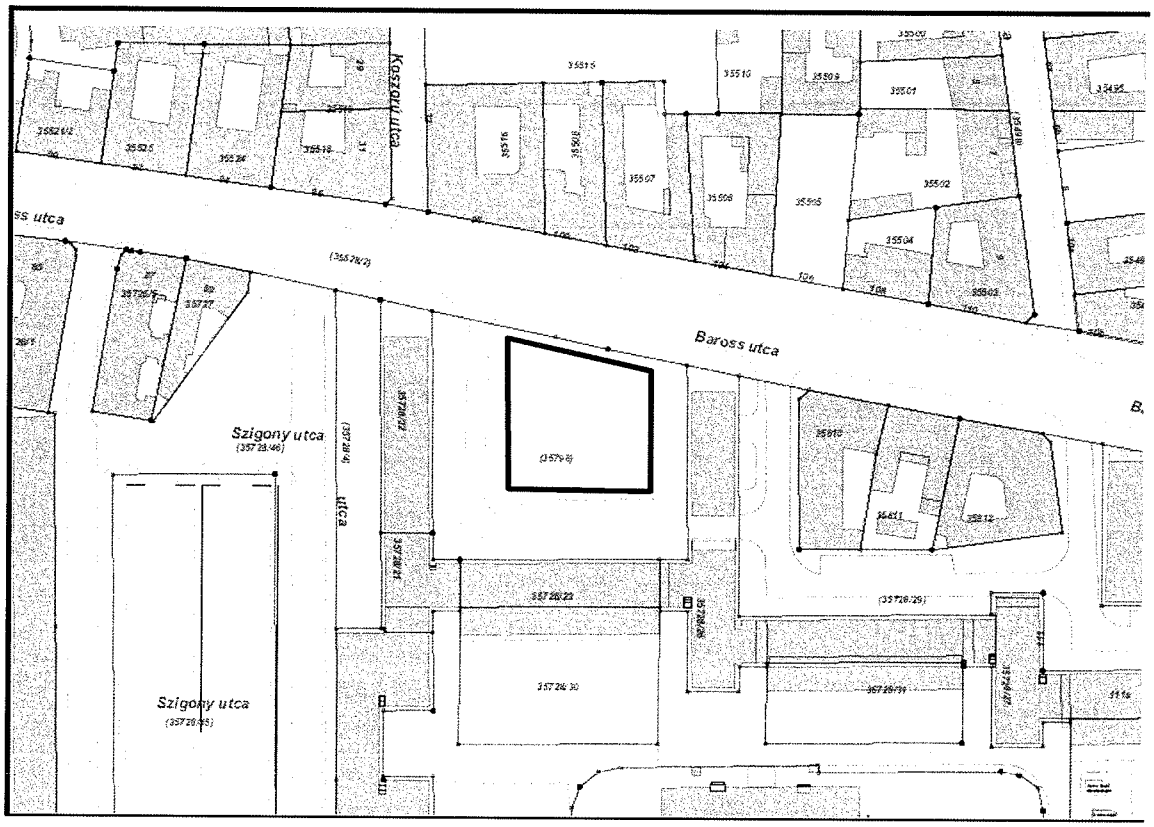
Helyszínrajz