4/3

Előterjesztés

Budapest Józsefvárosi Önkormányzat Képviselő-testülete számára

Előterjesztő: dr. Pesti Ivett igazgatóság elnöke	
A képviselő-testületi ülés időpontja: 2017. május 11.	..... sz. napirend
Tárgy: Javaslat a Budapest VIII. kerület, József krt. 59-61. szám alatti önkormányzati tulajdonú nem lakás céljára szolgáló helyiség bérbeadására vonatkozó pályázat kiírására	
A napirendet nyílt ülésen kell tárgyalni, a határozat elfogadásához egyszerű szavazattöbbség szükséges.	

ELŐKÉSZÍTŐ SZERVEZETI EGYSÉG: JÓZSEFVÁROSI GAZDÁLKODÁSI KÖZPONT ZRT.

KÉSZÍTETTE: DR. HORVÁTH ORSOLYA

PÉNZÜGYI FEDEZETET IGÉNYEL/NEM IGÉNYEL, IGAZOLÁS:

JOGI KONTROLL:

BETERJESZTÉSRE ALKALMAS:

DANADA-RIMÁN EDINA
JEGYZŐ

Városgazdálkodási és Pénzügyi Bizottság véleményezi	X
Emberi Erőforrás Bizottság véleményezi	☐

Határozati javaslat a bizottság számára:

A Városgazdálkodási és Pénzügyi Bizottság javasolja a Képviselő-testületnek az előterjesztés megtárgyalását.

Tisztelt Képviselő-testület!

I. Tényállás és a döntés tartalmának részletes ismertetése

A Budapest Főváros VIII. kerület Józsefvárosi Önkormányzat (a továbbiakban: Önkormányzat) tulajdonát képezi a **Budapest VIII. kerület, József krt. 59-61.** szám alatti, **36780/0/A/6** helyrajzi számú, **249 m²** alapterületű, I. emeleten elhelyezkedő, nem lakás céljára szolgáló helyiség (a továbbiakban: Ingatlan). Az ingatlan-nyilvántartásban az Ingatlan **iroda** besorolással szerepel. Az Önkormányzati Házkezelő Iroda birtokbavételi jegyzőkönyvének tanúsága szerint az Ingatlan jó műszaki állapotú, (4) besorolású és rendeltetésszerű használatra alkalmas.

A fenti címen található Ingatlan bejárata a kapualjból, külön zárható ajtóval ellátott lépcsőházból nyílik; teli fa, kétszárnyú bejárati ajtaján védőrács van elhelyezve. Az Ingatlanban 4 db WC és

ÉRKEZETT
2017 MÁJ 03. 18³⁰ 64

zuhanyzó, illetve fürdőszoba van, a zuhanyzókban elektromos bojlerek vannak felszerelve, a konyhában pedig gázbojler található. A konyhában konyhabútor, 2 db gáztűzhely és rozsdamentes mosogató van beépítve. Az Ingatlanban a fűtést fali gázkazán és melegvizes radiátorok szolgáltatják. Az egyik, körúti tájolású tárgyalóban fa kazettás mennyezet, faragott, beépített bútorok, szobrok, címer és kristály csillár, a másik tárgyalóban pedig gipsz stukkós mennyezet és csillár található. A két körúti kisebb szoba szintén kristály csillárral felszerelt, az egyik szobában a parketta kb. 3 m^2 nagyságú területen felpúposodott. A vízóra beépítése után a csempeburkolat nem került helyreállításra. Az egyik zuhanyzóban régi ázás nyomai találhatóak.

Az Önkormányzat közös költség fizetési kötelezettsége az Ingatlanra vonatkozóan összesen bruttó 49.096,- Ft/hó.

A Képviselő-testület 36/2017.(II.02.) számú határozatában a helyiség bérbeadására nyilvános egyfordulós pályázat kiírásáról döntött, 997.467,-Ft/hó + ÁFA minimális bérleti díj összegen.

A pályázat közzétételére 2017. február 08. napján került sor, az ajánlat benyújtásának határideje 2017. március 03. napja volt, a pályázat bontására 2017. március 07. napján került sor.

A pályázati hirdetményben foglalt határidőn belül senki nem vásárolta meg a pályázati dokumentációt, és nem nyújtott be pályázatot. A Városgazdálkodási és Pénzügyi Bizottság a 201/2017. (III. 27.) számú határozatában a pályázatot érvényesnek, de eredménytelennek nyilvánította, továbbá javasolta a Képviselő-testületnek a helyiség bérbeadására vonatkozó újabb pályázat kiírását.

Az Avant.Immo Kft. által 2016. november 17-én készített, és 2017. április 11-én Gódor László független ingatlanforgalmi szakértő által aktualizált értékbecslés szerint a helyiség **nettó forgalmi értéke 149.620.000,- Ft** (600.872,-Ft/m^2).

Az Önkormányzat tulajdonában álló nem lakás céljára szolgáló helyiségek, telkek, gépkocsi-beállók, egyéb dologbérletek bérleti díjáról szóló 248/2013. (VI. 19.) számú képviselő-testületi határozat értelmében a bérleti díj mértéke a helyiség ÁFA nélküli beköltözhető forgalmi értékének 8 %-a, azaz a nettó havi bérleti díj 997.467,- Ft.

Az Önkormányzat tulajdonában álló nem lakás céljára szolgáló helyiségek, telkek, gépkocsi-beállók, egyéb dologbérletek bérleti díjáról szóló 248/2013. (VI. 19.) számú képviselő-testületi határozat értelmében a minimális bérleti díjat a helyiség forgalmi értékének 80%-át alapul véve lehet meghatározni. Az így számított bérleti díj **797.974,-Ft/hó + ÁFA.**

Tekintettel arra, hogy az első körben kiírt bérbeadási pályázat érdeklődő hiányában eredménytelenül zárult, **javasoljuk** a **Budapest VIII. kerület, József krt. 59-61. szám** alatti, 36780/0/A/6 helyrajzi számú, 249 m^2 alapterületű, üres önkormányzati tulajdonú, nem lakás céljára szolgáló helyiség bérbeadására vonatkozó, nyilvános, egyfordulós pályázati felhívás kiírását az alábbi feltételekkel:

A pályázat célja: A **Budapest VIII. kerület, József krt. 59-61.** szám alatti, **36780/0/A/6** helyrajzi számú, **249 m^2** alapterületű, I. emeleten elhelyezkedő, nem lakás céljára szolgáló helyiség bérbeadása.

A minimális bérleti díj összege: 797.974,- Ft/hó + ÁFA

A pályázat bírálati szempontja: a legmagasabb bérleti díj összege

Az érvényes pályázatra vonatkozó kikötés: az Ingatlanra ne legyen beadható olyan ajánlat, amely a Képviselő-testület 248/2013. (VI. 19.) számú határozatának 8. a) pontja szerinti 25 %-os bérleti díj kategóriába tartozó (italbolt, dohányárusítás, játékterem, szexshop), illetve nyilvános internet szolgáltatás (internet kávézó, call center, stb.) tevékenység végzésére vonatkozik.

Továbbá javasoljuk, hogy eredménytelen versenyeztetési eljárás esetén az eljárás eredménytelenségének megállapítására a Képviselő-testület a Városgazdálkodási és Pénzügyi Bizottságot hatalmazza fel.

A pályázati felhívást a Budapest Főváros VIII. kerület Józsefvárosi Polgármesteri Hivatal hirdetőtábláján, a Józsefvárosi Gazdálkodási Központ Zrt. (a továbbiakban: Bonyolító) ügyfélfogadásra szolgáló helyiségében, a Józsefváros című helyi lapban, az Önkormányzat és a Bonyolító honlapján, továbbá az Önkormányzat és a Bonyolító rendelkezésére álló egyéb internetes hirdetési portálokon javasoljuk közzétenni.

II. A beterjesztés indoka

Az önkormányzati tulajdonú üres helyiség nyilvános pályázaton történő bérbeadásához bérbeadói döntés meghozatalára a tisztelt Képviselő-testület jogosult, tekintettel arra, hogy az Ingatlan értéke meghaladja a 100 millió forintot.

III. A döntés célja, pénzügyi hatása

A döntés célja az Ingatlanra vonatkozó nyilvános, egyfordulós pályázati felhívás kiírása, mivel a bérbeadásából befolyó bérleti díj fedezné az Önkormányzat közös költség fizetési terhét, a bérbeadással a helyiség állaga nem romlik, továbbá még plusz bevétele is keletkezne az Önkormányzatnak.

Az Ingatlan bérbeadása pénzügyi fedezetet nem igényel.

A határozati javaslat elfogadása a pályázat érvényessége és eredményessége esetén pozitívan befolyásolja a 2017. évi bérleti díj bevételt.

IV. Jogszabályi környezet

A Budapest Józsefvárosi Önkormányzat vagyonáról és vagyon feletti tulajdonosi jogok gyakorlásáról szóló 66/2012. (XII. 13.) önkormányzati rendelet (a továbbiakban: Vagyonrendelet) 16. § a) pontja szerint a Képviselő-testület a tulajdonosi joggyakorló a 100 millió Ft feletti értékű vagyon hasznosításával kapcsolatos döntés meghozatalában.

A Vagyonrendelet 7. § (2) bekezdése alapján, ha Önkormányzat rendelete vagy a Képviselő-testület határozata mást nem tartalmaz, a tulajdonosi jog gyakorlója határozza meg, hogy melyik versenyeztetési eljárást kell alkalmazni.

Az Önkormányzat tulajdonában álló nem lakás céljára szolgáló helyiségek bérbeadásának feltételeiről szóló 35/2013. (VI. 20.) önkormányzati rendelet 7. § (1) bekezdés a) pontja értelmében a helyiséget csak versenyeztetés alapján lehet bérbe adni, ha a beköltöztethető forgalmi értéke eléri vagy meghaladja a 25 millió forintot.

Az Önkormányzat tulajdonában álló ingatlanvagyon hasznosítására, tulajdonjogának átruházására vonatkozó versenyeztetés szabályairól szóló 2017. május 11. napjától hatályos képviselő-testületi határozat(a továbbiakban: Versenyeztetési Szabályzat) és az Önkormányzat tulajdonában álló ingatlanvagyon hasznosítása és tulajdonjogának átruházása esetén a hasznosító és a tulajdonjogot szerző személyének kiválasztására kell alkalmazni, ha a versenytárgyalás tartása jogszabály alapján kötelező, vagy a tulajdonosi joggyakorló előírta, hogy a vagyonelemet versenyeztetési eljárással kell hasznosítani vagy a tulajdonjogot átruházni.

Az Önkormányzat tulajdonában álló nem lakás céljára szolgáló helyiségek, telkek, gépkocsi-beállók, egyéb dologbérletek bérleti díjáról szóló 248/2013. (VI. 19.) számú képviselő-testületi határozat 7. pontja értelmében: a helyiség bérleti díjának alapjául a helyiségeknek a jelen határozat és a Kt. más határozata szerint aktualizált beköltözhető forgalmi értéke szolgál. Abban az esetben, ha a helyiség bérbeadására versenyeztetés vagy pályázat útján kerül sor, a minimális bérleti díjat a helyiség ÁFA nélküli beköltözhető forgalmi értékének 80%-át alapul véve lehet meghatározni. Amennyiben a pályázatban a bérbeadás során végezhető tevékenység nem kerül meghatározásra, úgy az alap bérleti díj éves mértéke a helyiség Áfa nélküli beköltözhető forgalmi értékének legalább a 8%-a.

Fentiek alapján kérem a Tisztelt Képviselő-testületet, hogy az Ingatlan bérbeadásával kapcsolatos pályázat kiírására, és a pályázat feltételeire vonatkozó döntés meghozatalára.

Határozati javaslat

A Képviselő-testület úgy dönt, hogy

1.) hozzájárul a Budapest VIII. kerület, **József krt. 59-61.** szám alatti, **36780/0/A/6** helyrajzi számú, **249 m²** alapterületű, I. emeleti, üres önkormányzati tulajdonú, nem lakás céljára szolgáló helyiség, nyilvános, egyfordulós pályázat útján történő bérbeadásához, a 2017. május 11. napján hatályba lépő Versenyeztetési Szabályzatban foglaltak szerint.

Felelős: Józsefvárosi Gazdálkodási Központ Zrt. Vagyongazdálkodási Igazgatóság
Határidő: 2017. május 11.

2.) elfogadja a határozat mellékletét képező a Budapest VIII. kerület, **József krt. 59-61.** szám alatti 36780/0/A/6 hrsz.-ú, **249 m²** alapterületű, üres önkormányzati tulajdonú, nem lakás céljára szolgáló helyiség, bérbeadására vonatkozó pályázati felhívást az alábbi feltételekkel:

a.) a minimális bérleti díj összege **797.974,- Ft/hó + ÁFA,**

b.) a pályázat bírálati szempontja: **a legmagasabb megajánlott bérleti díj.**

c.) a pályázatban érintett helyiségre nem adható be olyan ajánlat, amely a Képviselő-testület 248/2013. (VI. 19.) számú határozatának 8. a) pontja szerinti 25 %-os bérleti díj kategóriába tartozó (italbolt, dohányárusítás, játékterem, szexshop), illetve nyilvános internet szolgáltatás (internet kávézó, call center, stb.) tevékenység végzésére vonatkozik.

Felelős: Józsefvárosi Gazdálkodási Központ Zrt. Vagyongazdálkodási Igazgatóság
Határidő: 2017. május 11.

3.) a pályázati felhívást a Versenyeztetési Szabályzatban foglaltak szerint teszi közzé.

Felelős: Józsefvárosi Gazdálkodási Központ Zrt. Vagyongazdálkodási Igazgatóság
Határidő: 2017. május 16.

4.) felkéri a Józsefvárosi Gazdálkodási Központ Zrt.-t, hogy a versenyeztetési eljárást bonyolítsa le, és a pályázat eredményére vonatkozó javaslatát terjessze a Képviselő-testület elé jóváhagyás céljából. Amennyiben a pályázat eredménytelenül zárul, felhatalmazza a Városgazdálkodási és Pénzügyi Bizottságot a pályázatot lezáró eredmény megállapítására.

Felelős: Józsefvárosi Gazdálkodási Központ Zrt. Vagyongazdálkodási Igazgatóság
Határidő: 2017.augusztus 20.

A döntés végrehajtását végző szervezeti egység: Józsefvárosi Gazdálkodási Központ Zrt.

Budapest, 2017. május 3.

dr. Pesti Ivett
igazgatóság elnöke

Törvényességi ellenőrzés:
Danada-Rimán Edina
jegyző
nevében és megbízásából:

dr. Mészár Erika
aljegyző

2017 MÁJ 03.

Mellékletek:

- **pályázati dokumentáció**
- **ingatlanforgalmi értékbecslés**

Pályázati dokumentáció

Önkormányzati tulajdonú nem lakás célú helyiség bérbeadására

Budapest Főváros VIII. kerület Józsefvárosi Önkormányzata a **Képviselő-testületének ...../2017. (V. 11.)** számú határozata alapján nyilvános egyfordulós pályázatot hirdet a tulajdonát képező **Budapest VIII. kerület, József krt. 59-61. szám alatt elhelyezkedő 36780 helyrajzi számú, 249 m^2 alapterületű, üres I. emeleten elhelyezkedő önkormányzati tulajdonú, nem lakás céljára szolgáló irodahelyiség** bérbeadására.

A Kiíró jogosult a versenyeztetési eljárást annak bármely szakaszában indokolás nélkül visszavonni, és erről köteles hirdetményt kifüggeszteni. A versenyeztetési eljárás visszavonása esetén – amennyiben a dokumentációt az ajánlattevő ellenérték fejében kapta meg – a Kiíró köteles az ellenértéket visszafizetni, ha az ajánlattevő a dokumentációt visszaadja. A pályázati dokumentáció ellenértékét a Kiíró ezen kívül semmilyen más esetben nem fizeti vissza.

1. A pályázati kiírás adatai

A pályázat kiírója:	Budapest Főváros VIII. Kerület Józsefvárosi Önkormányzat (1082 Budapest, Baross u. 63-67.)
A pályázat Bonyolítója:	Józsefvárosi Gazdálkodási Központ Zrt. (1082 Budapest, Baross u. 63-67.)
A pályázat jellege:	nyilvános egyfordulós pályázat
A pályázat célja:	Bérbeadás
A pályázati dokumentáció ára:	20.000,- Ft + ÁFA átutalással fizetendő a Józsefvárosi Gazdálkodási Központ Zrt. K&H Bank Zrt.-nél vezetett 10403387-00028859-00000006 számú számlájára (megjegyzés rovat: helyiség címe, megvásárló neve (cégnév)
A pályázati dokumentáció megvásárlásának helye, ideje:	pályázati dokumentáció árának átutalása után, átutalási bizonylat bemutatásával Józsefvárosi Gazdálkodási Központ Zrt. Kereskedelmi Célú bérbeadási Iroda 1083 Budapest, Őr u. 8. I. emelet **2017. május 18-tól** ügyfélfogadási időben.
Az ajánlati biztosíték összege:	bruttó 3.040.281,-Ft. Az ajánlati biztosíték befizetése csak magyar forintban

	teljesíthető,értékpapírral,garanciaszerződés sel, zálogtárggyal nem helyettesíthető.
Az ajánlati biztosíték befizetésének módja, számlaszám:	átutalás, a Józsefvárosi Gazdálkodási Központ Zrt. K&H Bank Zrt.-nél vezetett 10403387-00028864-00000008 számú számlájára
Az ajánlati biztosíték befizetés beérkezésének határideje:	**2017. június 15. 24^{00} óra**
A pályázat leadásának határideje:	**2017. június 19. 17^{00} óra**
A pályázattal kapcsolatban további információ kérhető:	Kereskedelmi célú bérbeadási Iroda Tel.: 06 1 216 6962/101, 104 mellék
A pályázattal érintett ingatlan megtekinthető:	**2017. május 19. és 2017. június 02.** előzetes egyeztetés szükséges a Budapest VIII. kerület, Tavaszmező u. 2. szám alatti Irodában, vagy a 06 1 210 4928, 210 4929 telefonszámokon
A pályázat bontásának várható időpontja:	**2017. június 20. 15^{00} óra**
A pályázatok bontásának helye:	1083 Budapest, Őr u. 8. I. emelet. Az ajánlattevő a pályázat bontásán jelen lehet.
A pályázat eredményét megállapító szervezet:	Budapest Főváros VIII. kerület Józsefvárosi Önkormányzat Képviselő-testülete
A pályázat elbírálásának határideje, és a várható eredményhirdetés:	**2017. augusztus 20.**

2. A pályázattal érintett ingatlan:

Cím	Hrsz.	Alapterület m^2	Fekvés	Rendeltetés	Minimális nettó bérleti díj (Ft/hó)	Ajánlati biztosíték (Áfás összeg)
József krt. 59-61.	36780/0/A/6	249	I. emelet	iroda	797.974,-	3.040.281,-Ft

2
7

A Kiíró kiköti, hogy a fenti helyiségre nem adható be olyan ajánlat, amely a Képviselő-testület 248/2013. (VI. 19.) számú határozatának 8. a) pontja szerinti 25 %-os bérleti díj kategóriába tartozó (italbolt, dohányárusítás,játékterem, szexshop), illetve nyilvános internet szolgáltatás (internet kávézó, call center, stb.) tevékenység végzésére vonatkozik.

Műszaki jellemzők:

A fenti címen található Ingatlan bejárata a kapualjból, külön zárható ajtóval ellátott lépcsőházból nyílik; teli fa, kétszárnyú bejárati ajtaján detektívrács van elhelyezve. Az Ingatlanban 4 db WC és zuhanyzó, illetve fürdőszoba van, a zuhanyzókban elektromos bojlerek vannak felszerelve, a konyhában pedig gázbojler található. A konyhába konyhabútor, 2 db gáztűzhely és rozsdamentes mosogató van beépítve. Az Ingatlanban a fűtést FÉG fali gázkazán és melegvizes radiátorok szolgáltatják. Az egyik, körúti tájolású tárgyalóban fa kazettás mennyezet, faragott, beépített bútorok, szobrok, címer és kristály csillár, a másik tárgyalóban pedig gipsz stukkós mennyezet és csillár található. A két körúti kisebb szoba szintén kristály csillárral felszerelt, az egyik szobában a parketta kb. 3 m2 nagyságú területen felpúposodott. A vízóra beépítése után a csempeburkolat nem került helyreállításra. Az egyik zuhanyzóban régi ázás-nyomok találhatóak.

3. A pályázat célja, tartalma

A bérbeadásra kerülő nem lakás céljára szolgáló helyiség a Budapest Főváros VIII. kerület Józsefvárosi Önkormányzat kizárólagos tulajdonát képezik, bérbeadásukra a nemzeti vagyonról szóló 2011. évi CXCVI tv., a Budapest Józsefvárosi Önkormányzat vagyonáról és a vagyon feletti tulajdonosi jogok gyakorlásáról szóló 66/2012. (XII. 13.) számú önkormányzati rendelet, a Képviselő-testület 47/2017. (II. 02.) számú határozata (Versenyeztetési szabályzat), és az Önkormányzat tulajdonában álló nem lakás céljára szolgáló helyiségek bérbeadásának feltételeiről szóló 35/2013. (VI. 20.) önkormányzati rendelet vonatkozik.

A Kiíró a 2. pontban körülírt helyiséget adja bérbe a nyertes ajánlattevő részére határozatlan időre 30 napos felmondási idő kikötésével. Amennyiben az ajánlattevő ettől eltérő bérleti jogviszony időtartamot (pl.: határozott idő, 5 évre) kíván létesíteni, azt a pályázatában az ajánlati összesítőn jeleznie kell. Határozott idő esetén a maximális időtartam 15 év lehet.

A bérleti szerződésben foglalt bérleti díj évente, az adott év január 1-től a KSH által közzétett előző évi inflációs index mértékével emelkedik. A bérleti díj emelkedésének első időpontja 2018. január hónap. A január havi emelés összege február hónapban kerül számlázásra.

A helyiség minimális havi bérleti díja a 2. pont alatti táblázatban található. Kiíró óvadék megfizetését köti ki, melynek mértéke a havi bruttó bérleti díj háromszorosa. Az ajánlati biztosíték összege az óvadék összegébe beszámításra kerül.

Kiíró kiköti, hogy a bérleti szerződés hatályba lépésének feltétele közjegyzői előtt egyoldalú kötelezettségvállaló nyilatkozat aláírása, melynek költségét a Bérlő viseli.

A helyiség átalakítása, átépítése, felújítása esetére is a fent hivatkozott jogszabályok az irányadók, melyhez a bérbeadó nevében a tulajdonosi hozzájárulást a tulajdonosi joggyakorló adja ki a munkálatok megkezdése előtt. Eszerint a helyiségben folytatni kívánt tevékenységgel kapcsolatban a helyiséget magában foglaló társasház és az engedélyező hatóságok, szakhatóságok, és közüzemi szolgáltatók nyilatkozatait a bérlőnek kell beszereznie. A bérbeadás során az Önkormányzat nem szavatolja, hogy bérlő a helyiségekben az általa kívánt tevékenységet folytathatja.

A Kiíró kiköti, hogy jogosult a pályázatot eredménytelennek nyilvánítani, amennyiben olyan tevékenység végzése érdekében történő bérbevételi ajánlat érkezik, amelyet az Önkormányzat nem preferál, továbbá jogosult a pályázat eredményét a helyiségben végzendő tevékenység tekintetében a benyújtott ajánlattól eltérő feltétellel megállapítani.

4. A pályázaton történő részvétel feltételei

Az ajánlattevő részt vehet a pályázaton amennyiben:

a) megvásárolja a Pályázati dokumentációt, és az erről szóló igazolást csatolja,

b) az ajánlati biztosíték összegét megfizeti és az határidőn belül beérkezik,

c) az ajánlatok leadásának határidejéig az ajánlatát benyújtja.

A Kiíró kiköti, hogy az ajánlattevő magánszemély nem lehet.

5. Az ajánlat tartalmi követelményei

A versenyeztetési eljárás nyelve a magyar.

Az ajánlattevőnek:

a.) az ajánlatban közölnie kell a nevét/cégnevét, székhelyét, adószámát, adóazonosító számát, cég esetében cégszámát, képviselőjének nevét és elérhetőségét, bankszámla számát, az elektronikus levelezési címét, ha ilyennel rendelkezik.

b.) az ajánlathoz kell csatolni a pályázott nem lakás célú helyiségnek megfelelő ajánlati biztosíték befizetését visszavonhatatlanul igazoló átutalás teljesítését igazoló bankszámla kivonatot.

c.) az ajánlatban nyilatkoznia kell arról, hogy vállalja a Pályázati dokumentációban, illetve mellékleteiben leírt szerződéskötési és egyéb feltételeket, továbbá a pályázat céljának megvalósítását. Az ajánlattevőnek ajánlatában meg kell jelölnie a bérbevétel időtartamát.

d.) az ajánlatban nyilatkoznia kell arról, hogy rá vonatkozóan a 2015. évi CXLIII. törvény 62. § (1) és 63. § (1) bekezdésben foglalt kizáró körülmények nem állnak fenn.

e.) az ajánlatban nyilatkoznia kell arról, hogy adó és adók módjára behajtható köztartozása nincs. E nyilatkozat mellé kell csatolnia a NAV igazolását arról, hogy nem áll fenn köztartozása.

f.) az ajánlatban nyilatkoznia kell arról, hogy Kiíróval szemben adó és bérleti díj tartozása nincs, továbbá a Kiíróval szemben szerződésben vállalt és nem teljesített kötelezettsége nincs,

g.) az ajánlatban nyilatkoznia kell arról, hogy ellene végrehajtási eljárás nincsen folyamatban.

Ha az ajánlattevő egyéni vállalkozó, fentieken túl

h.) az ajánlatához csatolni kell a vállalkozói igazolvány 30 napnál nem régebbi hiteles másolatát

Ha az ajánlattevő nem egyéni vállalkozó, fentieken túl

i.) az ajánlatához csatolni kell a társaság 30 napnál nem régebbi hiteles cégkivonatát és a társaság képviseletére jogosultak aláírási címpéldányának eredeti példányát vagy hiteles másolatát.

j.) az ajánlatban nyilatkoznia kell arról, hogy nem áll végelszámolás alatt, ellene csőd-, felszámolási és végrehajtási eljárás nincs folyamatban.

k.) az ajánlatban nyilatkoznia kell arról, hogy a nemzeti vagyonról szóló 2011. évi CXCVI. törvény 3. § (1) bekezdés 1. pontja szerint átlátható szervezetnek minősül.

Az ajánlattevőnek nyilatkoznia kell arról és igazolnia kell, hogy a nemzeti vagyonról szóló 2011. évi CXCVI. törvény 3. § (1) bekezdés 1. pontja szerint átlátható szervezet, melyet az eredeti, 30 napnál nem régebbi hiteles cégkivonattal vagy végzéssel a szervezet bejegyzéséről tud megtenni. Amennyiben ezen okirat alapján nem igazolhatók a törvény 3. § (1) bekezdés 1. pontjában meghatározott feltételek, további okiratok becsatolása szükséges (pl: több mint 25%-os tulajdonnal bíró jogi személy 30 napnál nem régebbi 30 napnál nem régebbi hiteles cégkivonata, külföldön bejegyzett cég esetén annak hiteles fordítása is).

Amennyiben az ajánlattevő nem egyéni vállalkozó, a versenyeztetési eljárás során benyújtott ajánlatát, továbbá az ajánlat mellékleteként benyújtott valamennyi nyilatkozatát cégszerű aláírással kell ellátnia. Cégszerű aláírás során a cég képviseletére jogosult személy/személyek a társaság kézzel, vagy géppel írt, előnyomott, vagy nyomtatott cégneve alá nevét/nevüket önállóan/együttesen írja/írják alá hiteles cégaláírási nyilatkozatuknak megfelelően.

A Bonyolító az ajánlattevőt – az összes ajánlattevő számára azonos feltételekkel – ajánlott, tértivevényes levélben, 5 munkanapos határidő kitűzésével felszólítja az ajánlattal kapcsolatos formai vagy tartalmi hiányosságok pótlására, amennyiben a szükséges nyilatkozatokat, igazolásokat nem megfelelően, ill. nem teljes körűen csatolta. Amennyiben az ajánlattevő a felhívás kézhezvételét követően az abban megjelölt határidőre a hiányt nem, vagy nem teljes körűen pótolja, úgy ajánlata a hiánypótlási határidő elteltének napját követő naptól érvénytelennek minősül, és a pályázat további részében nem vehet részt.

A Bonyolító a hiánypótlási felhívásban pontosan megjelölt hiányokról és a hiánypótlási határidőről egyidejűleg, közvetlenül, írásban köteles tájékoztatni az összes ajánlattevőt.

A hiánypótlás nem terjedhet ki az ajánlat módosítására.

Nincs helye hiánypótlási felhívás kibocsátásának, és az ajánlattevő ajánlata érvénytelennek minősül, amennyiben

a.) az ajánlati biztosíték összege a pályázati dokumentáció 1. pontjában meghatározott határidőn belül nem kerül jóváírásra a Kiíró bankszámláján.

b.) nem jelöl meg bérleti díjat.

6. Az ajánlat formai követelményei

A pályázó pályázatát zárt, jelzés nélküli borítékban, **1 példányban köteles** az ajánlatok benyújtására nyitva álló határidőben és helyen, az adott pályázatra utaló jelzéssel, a pályázati felhívásban meghatározott módon benyújtani.

Az ajánlat minden oldalát folyamatos számozással kell ellátni és össze kell fűzni. Az oldalak sorrendjét a 11. sz. melléklet tartalmazza.

Az iratot lezárt, sértetlen borítékban, személyesen, kézbesítő vagy futár útján vagy postai úton lehet benyújtani. A borítékra kizárólag a pályázat tárgyát kell ráírni, az alábbiak szerint:

„ Budapest VIII. kerület József krt. 59-61. 36780/0/A/6 hrsz.-ú, nem lakás céljára szolgáló helyiség bérbevétele"

A Bonyolító lezáratlan vagy sérült borítékot nem vesz át.

A Bonyolító az ajánlattételi határidő lejárta után csak abban az esetben vesz át ajánlatot, ha az ajánlattevő vagy meghatalmazottja az ajánlattételi határidő előtt az ajánlattételi felhívásban megjelölt helyen megjelent, de azt méltányolható okból a Bonyolító érdekkörében felmerült

okból nem tudta időben benyújtani (pl.: sorban állás). A Bonyolító minden ajánlattételi határidőn túl benyújtott ajánlatot érvénytelennek nyilvánít.

Amennyiben az ajánlattevő a versenyeztetési eljárás bármelyik szakaszában meghatalmazott útján jár el, a teljes bizonyító erejű magánokiratba foglalt meghatalmazás eredeti példányát is mellékelni kell az ajánlathoz. A Polgári Perrendtartás 196. §-a szerint a teljes bizonyító erejű magánokiratnak az alábbi feltételek valamelyikének kell megfelelnie:

a) a kiállító az okiratot saját kezűleg írta és aláírta;

b) két tanú az okiraton aláírásával igazolja, hogy a kiállító a nem általa írt okiratot előttük írta alá, vagy aláírását előttük sajátkezű aláírásának ismerte el; az okiraton a tanúk lakóhelyét (címét) is fel kell tüntetni;

c) a kiállító aláírása vagy kézjegye az okiraton közjegyző által hitelesítve van;

d) a gazdálkodó szervezet által üzleti körében kiállított okiratot szabályszerűen aláírták;

e) ügyvéd (jogtanácsos) az általa készített okirat szabályszerű ellenjegyzésével bizonyítja, hogy a kiállító a nem általa írt okiratot előtte írta alá, vagy aláírását előtte saját kezű aláírásának ismerte el, illetőleg a kiállító minősített elektronikus aláírásával aláírt elektronikus okirat tartalma az ügyvéd által készített elektronikus okiratéval megegyezik;

f) az elektronikus okiraton kiállítója minősített elektronikus aláírást helyezett el.

Amennyiben az ajánlattevő egyéni vállalkozó, a versenyeztetési eljárás során nevében nyilatkozatot maga vagy meghatalmazottja útján tehet. Amennyiben az ajánlattevő jogi személy vagy egyéb szervezet, a versenyeztetési eljárás során nevében nyilatkozatot a képviseleti joggal rendelkező személy, vagy e jogi személy/szervezet meghatalmazottja tehet.

7. Az ajánlat módosítása

Az ajánlattevő az ajánlattételi határidő lejártáig módosíthatja vagy visszavonhatja pályázati ajánlatát, az ajánlattételi határidő lejártát követően azonban a benyújtott ajánlatok nem módosíthatók.

Az ajánlati kötöttség az ajánlattételi határidő lejártának napjával kezdődik.

8. Ajánlati kötöttség

Az ajánlattevő 60 napig terjedő ajánlati kötöttséget köteles vállalni, amely az ajánlattételi határidő lejártának napjával kezdődik. Az ajánlattevő köteles nyilatkozni, hogy amennyiben a Kiíró az ajánlatok bírálatára vonatkozó határidőt elhalasztotta, úgy vállalja az ajánlati kötöttség ugyanannyi nappal történő meghosszabbítását.
Az ajánlati kötöttség tartalmának meghatározására a Polgári Törvénykönyvről szóló 2013. évi V. törvény (a továbbiakban: Ptk.) rendelkezései irányadóak, különös tekintettel a 6:64. §-ra.

Az ajánlat olyan megállapodást, kezdeményező nyilatkozatot jelent, amely legalább a törvény alapján lényegesnek tekintett szerződéses elemeket tartalmazza, s egyértelműen kitűnik belőle, hogy az abban foglaltak ügyletkötési akaratot tükröznek, tehát a nyilatkozó – elfogadás esetén – azt magára nézve kötelezőnek ismeri el.

Az ajánlati kötöttség azzal jár, hogy ha a másik fél az adott időhatáron belül az ajánlatot elfogadja, a szerződés a törvény rendelkezése folytán létrejön. Az ajánlat megtételével tehát függő helyzet alakul ki, mely az ajánlati kötöttség leteltével ér véget.

Amennyiben az ajánlattevő az ajánlati kötöttségének ideje alatt ajánlatát visszavonja, a befizetett ajánlati biztosítékot elveszti.

A Kiíró az ajánlati biztosítékot a felhívás visszavonása, az eljárás eredménytelenségének megállapítása esetén, illetve – az ajánlatok elbírását követően – a nem nyertes ajánlattevők részére köteles a közléstől számított 15 munkanapon belül visszafizetni. A Kiíró az ajánlati biztosíték után kamatot nem fizet, kivéve, ha a visszafizetési határidőt elmulasztja.

9. A pályázatok bontása

A pályázati ajánlatokat tartalmazó zárt borítékok felbontását a Bonyolító végzi a pályázati felhívásban megjelölt időpontban. Az ajánlatok felbontásán, a Bonyolítón kívül megbízott jogi képviselőjének is jelen kell lennie, továbbá jelen lehetnek az ajánlattevők, valamint az általuk írásban meghatalmazott személyek. A képviseleti jogosultságot megfelelően igazolni kell (személyi igazolvány, meghatalmazás).

Az ajánlattevők a bontás időpontjáról külön értesítést nem kapnak. Az ajánlatok felbontásán jelen lévők jelenlétük igazolására jelenléti ívet írnak alá.

Az ajánlatok felbontásakor a Bonyolító ismerteti az ajánlattevők nevét, lakóhelyét (székhelyét), az általuk felkínált bérleti díj ajánlatot, az ingatlanban végezni kívánt tevékenységet, az egyéb vállalásokat.

Az ajánlattevő a fenti adatok ismertetését nem tilthatja meg.

A Bonyolító az ajánlatok felbontásáról, az ajánlatok ismertetett tartalmáról jegyzőkönyvet készít, amelyet az ajánlattevőknek erre vonatkozó igény esetén átad, illetve megküld. A jegyzőkönyvet a Bonyolító képviselője és a jegyzőkönyvvezető írja alá, és a bontáson megjelent ajánlattevők közül felkért személyek aláírásukkal hitelesítik.

10. Az ajánlat érvénytelenségeinek esetei

A Bonyolító érvénytelennek nyilvánítja az ajánlatot, ha

a.) a felhívásban megjelölttől eltérő módon (elektronikus úton) kézbesítették,

b.) az ajánlattevő az ajánlattételi határidőn túl nyújtotta be ajánlatát, vagy az ajánlat az ajánlattételi határidőn túl érkezik be,

c.) azt olyan ajánlattevő nyújtotta be, aki az Önkormányzattal szembeni korábbi fizetési kötelezettségét (helyi adó, bérleti díj, stb) nem teljesítette,

d.) a pályázatot nem a Kiíró által jóváhagyott tartalmú nyomtatványnak megfelelő formában és adatokkal nyújtotta be,

e.) az ajánlattevőnek a pályázati dokumentációban szereplő iratokat, igazolásokat nem, vagy nem az előírásnak megfelelően csatolta, ideértve, ha az ajánlattevő nem csatolta arról szóló nyilatkozatát, hogy nincs köztartozása, (adó, vám, társadalombiztosítási járulék és egyéb, az államháztartás más alrendszereivel szemben fennálló fizetési kötelezettsége), ha ezek csatolását a pályázati kiírás előírta,

f.) az ajánlat nem felel meg a pályázati dokumentációban meghatározott feltételeknek, vagy az ajánlattevő nem tett a pályázati dokumentációban foglaltaknak megfelelő ajánlatot,

g.) az ajánlattevő valótlan adatot közölt,

h.) az ajánlattevő a hiánypótlási felhívásban foglaltaknak a rendelkezésére álló határidőn belül nem vagy nem teljes körűen tett eleget,

i) amennyiben az ajánlatban foglalt tevékenységi kör végzését magasabb szintű jogszabály kizárja.

Az eljárás további szakaszában nem vehet részt az, aki érvénytelen pályázati ajánlatot tett.

11. A pályázati ajánlatok elbírálása, az elbírálás szempontjai

A Bonyolító a pályázati dokumentációban igényelt iratokon és adatokon túlmenően is jogosult megvizsgálni az ajánlattevők alkalmasságát a szerződés teljesítésére, és ennek során a csatolt dokumentumok eredetiségét is ellenőrizheti.

A benyújtott ajánlatok alapján a Bonyolító értékeli a pályázatokat, meghatározza a benyújtott pályázatok sorrendjét, és javaslatot tesz a Kiírónak a pályázat eredményének megállapítására.

Amennyiben a benyújtott ajánlatok alapján több ajánlattevő a meghatározott értékelési szempontok szerint a legmagasabb pontszámot éri el, a Bonyolító a második fordulóban – ezen ajánlattevőktől – új ajánlatot kér. Amennyiben ismételten azonos ajánlatok érkeznek, Bonyolító addig kér be újabb ajánlatokat, ameddig olyan ajánlat nem érkezik, amíg nem választható ki a meghatározott értékelési szempontok szerinti legmagasabb pontszámot elérő ajánlat.

A pályázatok eredményét a Kiíró állapítja meg. A pályázati ajánlatok eredményét Kiíró a bontástól számított 60 napon belül állapítja meg. Az eredmény megállapításának határideje egy alkalommal legfeljebb 30 nappal meghosszabbítható. Az új határidőről, illetve annak függvényében az ajánlati kötöttség időtartamának meghosszabbításáról a Bonyolító köteles hirdetményi úton tájékoztatni az érintetteket.

A Kiíró a pályázati dokumentációban meghatározott értékelési szempontok alapján állapítja meg a pályázat eredményét és rangsorolja a pályázati ajánlatokat. A pályázat nyertese az, aki a pályázati dokumentációban rögzített feltételek teljesítése mellett a meghatározott értékelési szempontok alapján legjobb ajánlatott tette.

A Kiíró jogosult a pályázat eredményét a benyújtott ajánlatban foglaltaktól eltérő feltétellel megállapítani.

A Kiíró a Ptk. 6:74 § (2) bekezdése alapján kiköti, hogy a pályázati felhívásban foglaltaknak megfelelő, legkedvezőbb ajánlattevővel szemben is fenntartja a jogát arra, hogy ne kössön bérleti szerződést.

Az elbírálás fő szempontja:

- **a legmagasabb bérleti díj összege.**

A pályázati ajánlatok elbírálása során a Kiíró írásban felvilágosítást kérhet a pályázati ajánlattevőtől az ajánlatban foglaltak pontosítása érdekében. A Kiíró a felvilágosítás kéréséről és annak tartalmáról haladéktalanul írásban értesíti a többi pályázati ajánlattevőt is.

12. Összeférhetetlenség

A versenyeztetési eljárás során összeférhetetlenséget kell megállapítani, ha a versenyeztetési eljárás bonyolításában vagy az ajánlatok elbírálásában olyan személy vesz részt, aki maga is ajánlattevő, vagy

a.) annak közeli hozzátartozója (Ptk.: 8:1. § (1) 1. pontja),

b.) annak munkaviszony alapján felettese vagy alkalmazottja,

c.) akitől bármely oknál fogva nem várható el az ügy elfogulatlan megítélése.

13

13. A pályázati eljárás érvénytelenségének és eredménytelenségének esetei

A Kiíró érvénytelenné nyilvánítja a versenyeztetési eljárás, ha

a.) az összeférhetetlenségi szabályokat megsértették,

b.) valamelyik ajánlattevő az eljárás tisztaságát vagy a többi ajánlattevő érdekeit súlyosan sértő cselekményt követ el.

A Kiíró eredménytelennek nyilvánítja az eljárást, ha

a.) nem érkezett ajánlat,

b.) az ajánlattevők kizárólag érvénytelen ajánlatot nyújtottak be,

c.) az ajánlatok bírálata során a Bonyolító az összes ajánlatot érvénytelenné irányította,

d.) az Önkormányzat érdekeinek védelmében.

Eredménytelen eljárás esetén a Kiíró dönt a további vagyonügyleti eljárásról.

14. Eredményhirdetés, szerződéskötés

A pályázat eredményéről a Kiíró legkésőbb **2017. augusztus 20-ig** dönt, amelyről Bonyolító 5 napon belül valamennyi ajánlattevőt írásban értesíti.

A Bérbeadó a pályázat nyertesével a döntés átvételét követően az Önkormányzat tulajdonában álló nem lakás céljára szolgáló helyiségek bérbeadásának feltételeiről szóló 35/2013. (VI. 20.) önkormányzati rendelet 18.§-ában foglalt határidőn belül bérleti szerződést köt. A nyertes ajánlattevő visszalépése esetén a bérbeadó jogosult a pályázati eljárás soron következő helyezettjével bérleti szerződést kötni, amennyiben a pályázat eredményének megállapításakor a második legjobb ajánlat meghatározásra került.

A nyertes ajánlattevő esetében a befizetett ajánlati biztosíték a fizetendő óvadék összegébe beszámításra kerül, azonban ha a szerződés megkötése az ajánlattevőnek felróható, vagy érdekkörében felmerült más okból hiúsul meg, az ajánlati biztosítékot elveszti. Az elvesztett ajánlati biztosíték a Kiírót illeti meg.

15. Egyéb rendelkezések

Az ingatlanok megtekinthetők a dokumentáció 1. pontjában megjelölt időpontban, azonban a megtekintés időpontjáról a Józsefvárosi Gazdálkodási Központ Zrt. munkatársával.

Az ajánlattevő az ajánlatok felbontásig köteles titokban tartani az ajánlatának tartalmát, és a Kiíró által a részletes dokumentációban vagy bármely módon rendelkezésére bocsátott minden tényt, információt, adatot köteles bizalmasan kezelni, arról tájékoztatást harmadik személynek nem adhat. Ez a tilalom nem terjed ki a finanszírozó bankkal és konzorciális ajánlat esetén a résztvevőkkel való kapcsolattartásra. Ha az ajánlattevő vagy az érdekkörében álló más személy a pályázat titkosságát megsértette, a Bonyolító az ajánlatát érvénytelennek nyilvánítja.

A Bonyolító az ajánlatok tartalmát a pályázat lezárásáig titkosan kezeli, tartalmukról felvilágosítást sem kívülállóknak, sem a pályázaton résztvevőknek nem adhat.

A Kiíró az ajánlatokat kizárólag elbírálásra használhatja fel, más célú felhasználás esetén az ajánlattevővel külön meg kell arról állapodnia.

A Kiíró a pályázati eljárás során készített jegyzőkönyveket, dokumentumokat köteles 5 évig megőrizni, továbbá ilyen jellegű ellenőrzés esetén az ellenőrzést végző szerv, személyek rendelkezésére bocsátani.

A jelen dokumentációban nem szabályozott kérdésekben a Budapest Főváros VIII. kerület Józsefvárosi Önkormányzat Képviselő-testületének 136/2016. (VI. 02.) határozata, valamint a vonatkozó egyéb jogszabályok rendelkezései az irányadóak.

Budapest,

.....

Budapest Főváros VIII. kerület Józsefvárosi Önkormányzat

nevében eljáró

Józsefvárosi Gazdálkodási Központ Zrt.

15

Mellékletek:

1. számú melléklet: Jelentkezési lap egyéni vállalkozók számára
2. számú melléklet: Jelentkezési lap jogi személyek és egyéb szervezetek számára
3. számú melléklet: Ajánlati összesítő
4. számú melléklet: Nyilatkozat végelszámolásról, csődeljárásról, felszámolásról, végrehajtási eljárásról
5. számú melléklet: Nyilatkozat a pályázati feltételek elfogadásáról, szerződéskötésről, szerződéskötési képességről, ajánlati kötöttségről
6. számú melléklet: Nyilatkozat Kiíróval szemben fennálló tartozásról, továbbá adó és adók módjára behajtható köztartozásról
7. számú melléklet: Nyilatkozat pénzügyi alkalmasságról
8. számú melléklet: Nyilatkozat a bankszámlaszámról
9. számú melléklet: Nyilatkozat a szervezet átláthatóságáról
10. számú melléklet: Bérleti szerződés tervezet
11. számú melléklet: Összefoglaló a benyújtandó ajánlat formai és tartalmi követelményeiről
12. számú melléklet: Általános tájékoztató

1. számú melléklet

a Budapest VIII. kerület, József krt. 59-61. 36780/0/A/6 helyrajzi számú nem lakás céljára szolgáló helyiség bérbeadása

Jelentkezési lap
egyéni vállalkozók számára

Az ajánlattevő neve:	
Székhelye:	
Telefonszáma:	
Fax száma:	
E-mail címe:	
Honlap címe:	
Számlavezető bankjának neve:	
Bankszámlaszáma:	
Meghatalmazott neve[1]:	
Telefonszáma:	
Fax száma:	
E-mail címe:	

Budapest, ...

.....

ajánlattevő aláírása

[1] Meghatalmazott esetén

x2
17

2. számú melléklet

a Budapest VIII. kerület, József krt. 59-61. 36780/0/A/6 helyrajzi számú nem lakás céljára szolgáló helyiség bérbeadása

Jelentkezési lap
jogi személyek és egyéb szervezetek számára

Jogi személy/szervezet neve, cégformája:	
Székhelye:	
Postacíme:	
Telefonszáma:	
Fax száma:	
E-mail címe:	
Statisztikai számjel:	
Cégnyilvántartási/nyilvántartási száma:	
Adószáma:	
Számlavezető bankjának neve:	
Bankszámlaszáma:	
Képviselőjének neve, beosztása:	
Meghatalmazott neve[2]:	
Telefonszáma:	
Fax száma:	
E-mail címe:	

Budapest, ...

.....

cégszerű aláírás

[2] Meghatalmazott esetén

3. számú melléklet

a Budapest VIII. kerület, József krt. 59-61. 36780/0/A/6 helyrajzi számú nem lakás céljára szolgáló helyiség bérbeadása

AJÁNLATI ÖSSZESÍTŐ

Alulírott.....(név/jogi személy/ szervezet neve) a Budapest VIII. ..... szám alatti, .../.../... helyrajzi számú nem lakás céljára szolgáló helyiség bérbeadására kiírt pályázatra ajánlatomat az alábbiakban foglalom össze:

Nettó havi bérleti díj ajánlat: .....Ft

Bérbevétel időtartama*: határozatlan / határozott idő: .....év

A bérbevétel célja/ helyiségben végzendő tevékenység:

.....

.....

Szeszesitalt *kívánok forgalmazni / nem kívánok forgalmazni.

(A helyiségben végezni kívánt tevékenységhez szükséges TEÁOR körrel rendelkezni kell.)

Egyéb vállalások:

.....

.....

.....

.....

.....

.....

.....

.....

Budapest, ...

.....

ajánlattevő aláírása/cégszerű aláírás

A *-gal megjelölt résznél a megfelelő szöveg aláhúzandó.

14

19

4. számú melléklet

a Budapest VIII. kerület, József krt. 59-61. 36780/0/A/6 helyrajzi számú nem lakás céljára szolgáló helyiség bérbeadása

NYILATKOZAT

Végelszámolásról, csődeljárásról, felszámolásról, végrehajtási eljárásról

Alulírott..... (név) kijelentem, hogy az egyéni vállalkozásom ellen végrehajtás eljárás folyamatban *van/nincs

Budapest, ...

.....

ajánlattevő aláírása

Alulírott.....
(jogi személy/szervezet neve) képviseletében kijelentem, hogy a társaság/szervezet

- végelszámolás alatt *áll/nem áll
- ellen csődeljárás folyamatban *van/nincs
- ellen felszámolási eljárás folyamatban *van/nincs.
- végrehajtási eljárás folyamatban *van/nincs.

Budapest, ...

.....

cégszerű aláírás

A *-gal megjelölt résznél a megfelelő szöveg aláhúzandó.

15

20

5. <u>számú melléklet</u>

a Budapest VIII. kerület, József krt. 59-61. 36780/0/A/6 helyrajzi számú nem lakás céljára szolgáló helyiség bérbeadása

NYILATKOZAT

a pályázati feltételek elfogadásáról,

szerződéskötésről,

szerződéskötési képességről,

ajánlati kötöttségről

Alulírott.....
.....(név/jogi személy/szervezet neve) kijelentem, hogy a pályázat tárgyát részletesen megismertem, az ajánlattétel feltételeit, a pályázati kiírást magamra nézve kötelezően elfogadom.

Nyilatkozom, hogy a helyiséget megtekintettem, az állapotát megismertem és azt elfogadom.

A Pályázathoz mellékelt bérbeadási szerződés szövegét megismertem és elfogadom.

Kijelentem, hogy Magyarországon bérleti jogviszony létesítésére jogosult vagyok.

Kijelentem, hogy a pályázati dokumentációban szereplő 60 napos ajánlati kötöttséget vállalom. Amennyiben a Kiíró az ajánlatok bírálatát elhalasztotta, úgy vállalom az ajánlati kötöttség ugyanannyi nappal történő meghosszabbítását.

Budapest, ...

.....

ajánlattevő aláírása / cégszerű aláírás

6. <u>számú melléklet</u>

a Budapest VIII. kerület, József krt. 59-61. 36780/0/A/6 helyrajzi számú nem lakás céljára szolgáló helyiség bérbeadása

N Y I L A T K O Z A T

Kiíróval szemben fennálló tartozásról, továbbá adó és adók módjára behajtandó köztartozásról

Alulírott ..... (mint a .....

..... (jogi személy/szervezet neve) vezető tisztségviselője) kijelentem, hogy az ajánlattevőnek,

- Kiíróval szemben bérleti/használati-, kapcsolódó közüzemi- és különszolgáltatási díj tartozása * van/ nincs;
- Kiíróval szemben szerződésben vállalt és nem teljesített kötelezettsége * van/ nincs;
- Kiíróval szemben adótartozása * van/ nincs;
- Kiíróval szemben egyéb jogcímen fennálló tartozása * van/ nincs,

melyeket az alábbi okiratokkal igazolok:

1. .....

2. .....

3. .....

továbbá kijelentem, hogy adó és adók módjára behajtandó köztartozásom <u>nem áll fenn</u>, melyet a 30 napnál nem régebbi NAV által kiállított nullás igazolással igazolok.

Budapest, ...

.....
ajánlattevő aláírása/cégszerű aláírás

A *-gal jelölt résznél a megfelelő szöveg aláhúzandó.

47
22

7. <u>számú melléklet</u>

a Budapest VIII. kerület, József krt. 59-61. 36780/0/A/6 helyrajzi számú nem lakás céljára szolgáló helyiség bérbeadása

N Y I L A T K O Z A T

Pénzügyi alkalmasságról

Alulírott ..... (mint a .....

..... (jogi személy/szervezet neve) vezető tisztségviselője,) kijelentem, hogy a pályázat tárgyát képező ingatlan bérleti díjának megfizetésére képes vagyok/az általam képviselt jogi személy/szervezet képes, a bérleti-, közüzemi és különszolgáltatási díj megfizetéséhez szükséges anyagi eszközök a rendelkezésre állnak.

Budapest, ...

.....

ajánlattevő cégszerű aláírása

8. <u>számú melléklet</u>

a Budapest VIII. kerület, József krt. 59-61. 36780/0/A/6 helyrajzi számú nem lakás céljára szolgáló helyiség bérbeadása

N Y I L A T K O Z A T

a bankszámlaszámról

A pályázati felhívás visszavonása, a pályázati eljárás eredménytelenségének megállapítása, illetőleg – az ajánlatok elbírálását követően – más ajánlattevő nyertessége esetén kérem az általam/ a jogi személy/szervezet által befizetett ajánlati biztosíték összegét az alábbi bankszámlaszámra visszautalni:

Bankszámlavezető pénzintézet:.....

Bankszámlaszám:.....

Bankszámlával rendelkezni jogosult: .....
(név, lakcím vagy székhely)

Budapest, ...

.....

ajánlattevő aláírása/cégszerű aláírás

19
29

9. <u>számú melléklet</u>

a Budapest VIII. kerület, József krt. 59-61. 36780/0/A/6 helyrajzi számú nem lakás céljára szolgáló helyiség bérbeadása

N Y I L A T K O Z A T

Alulírott ..... (név), mint a .....

..... (jogi személy/szervezet neve) vezető tisztségviselője kijelentem, a társaság/szervezet a nemzeti vagyonról szóló 2011. évi CXCVI. törvény 3. § (1) bekezdés 1.) pontja szerinti átlátható szervezetnek minősül.

Átlátható szervezetnek minősül:

b) az olyan belföldi vagy külföldi jogi személy vagy jogi személyiséggel nem rendelkező gazdálkodó szervezet, amely megfelel a következő feltételeknek:

ba) – a nyilvánosan működő részvénytársaság kivételével – tulajdonosi szerkezete, a pénzmosás és a terrorizmus finanszírozása megelőzéséről és megakadályozásáról szóló törvény szerint meghatározott tényleges tulajdonosa megismerhető,

bb) az Európai Unió tagállamában, az Európai Gazdasági Térségről szóló megállapodásban részes államban, a Gazdasági Együttműködési és Fejlesztési Szervezet tagállamában vagy olyan államban rendelkezik adóilletőséggel, amellyel Magyarországnak a kettős adóztatás elkerüléséről szóló egyezménye van,

bc) nem minősül a társasági adóról és az osztalékadóról szóló törvény szerint meghatározott ellenőrzött külföldi társaságnak,

bd) a gazdálkodó szervezetben közvetlenül vagy közvetetten több mint 25%-os tulajdonnal, befolyással vagy szavazati joggal bíró jogi személy, jogi személyiséggel nem rendelkező gazdálkodó szervezet tekintetében a *ba), bb)* és *bc)* alpont szerinti feltételek fennállnak;

c) az a civil szervezet és a vízi társulat, amely megfelel a következő feltételeknek:

ca) vezető tisztségviselői megismerhetők,

cb) a civil szervezet és a vízi társulat, valamint ezek vezető tisztségviselői nem átlátható szervezetben nem rendelkeznek 25%-ot meghaladó részesedéssel,

cc) székhelye az Európai Unió tagállamában, az Európai Gazdasági Térségről szóló megállapodásban, részes államban, a Gazdasági Együttműködési és Fejlesztési Szervezet tagállamában vagy olyan államban van, amellyel Magyarországnak a kettős adóztatás elkerüléséről szóló egyezménye van.

Fentieket az alábbi okiratokkal igazolok:

1. Eredeti, 30 napnál nem régebbi hiteles cégkivonat vagy végzés a szervezet bejegyzéséről,
2. .....

Kijelentem, a fenti ingatlan bérlete időszakában a jogi személy/szervezet tekintetében nem tervezünk olyan változást, amely miatt a jogi személy/szervezet már nem minősülne átlátható szervezetnek.

Tudomásul veszem, hogy amennyiben bármiféle változás miatt a jogi személy/szervezet már nem minősülne átlátható szervezetnek, a bérbeadó a bérleti szerződést jogosult felmondani.

Budapest, ...

.....

ajánlattevő aláírása/cégszerű aláírás

10. számú melléklet

A pályázati dokumentációhoz nem kell csatolni, kizárólag tájékoztató jellegű!

Helyiség bérleti szerződés tervezete
határozott/határozatlan időre

/egyoldalú kötelezettségvállalási nyilatkozattal együtt érvényes/

amely egyrészről

a **Budapest Főváros VIII. Kerület Józsefvárosi Önkormányzat** (1082 Budapest, Baross u. 63-67. adószáma: 15735715-2-42 a továbbiakban: Önkormányzat), mint a bérleménye tulajdonosa és bérbeadója(a továbbiakban: **Bérbeadó)** megbízásából és meghatalmazásából eljáró **Józsefvárosi Gazdálkodási Központ Zrt.** (1083 Budapest, Losonci u. 2, cégszáma: 01-09-265463, adószáma: 25292499-2-42; képviseli: Bozsik István Péter vagyongazdálkodási igazgató)
másrészről

Cégnév
Székhely:
Cégjegyzékszám:
Adószáma:
Képviselő neve:
Anyja neve:
Születési helye és ideje:
Telefonszám:
Lakcím:
Személyig.. szám:
Lakcímkártya szám:
mint bérlő (a továbbiakban: **Bérlő**)
(a Bérbeadó és Bérlő a továbbiakban együtt: szerződő felek) között jött létre alulírott helyen és napon az alábbi feltételekkel:

1.

A **Budapest Főváros VIII. Kerület Józsefvárosi Önkormányzat** tulajdonát képezi a **Budapest VIII. kerület, ...** helyrajzi szám alatt nyilvántartott, a **.....** szám alatt található ..... **m²** alapterületű (tulajdoni lapon: .....) I. emeleten elhelyezkedő nem lakás céljára szolgáló helyiség (a továbbiakban:).

2.

A Budapest Főváros VIII. kerület Józsefváros Önkormányzat Képviselő-testülete a **.../.....** **(.....)** számú határozatában döntött a bérleménynek – üres helyiségként - a **Bérlő** részére **nyilvános egyfordulós pályázat nyerteseként** történő **bérbeadásáról határozatlan/határozott időre.** Erre tekintettel a **Bérbeadó** a jelen bérleti szerződéssel bérbe adja, a **Bérlő** pedig **megtekintett** állapotban bérletbe veszi az 1. pontban meghatározott

21
26

bérleményeket. A **Bérlő** kijelenti, a bérleményeket megtekintette, az állapotát ismeri, azt elfogadja.

3.

A szerződő felek rögzítik, hogy az Önkormányzatot illetik meg a jelen bérleti szerződésből eredő bérbeadói jogok – ezen belül a bérleti közmű díj – és terhelik a bérbeadói kötelezettségek. A Bérbeadó a bérbeadás tekintetében az Önkormányzat megbízása alapján, helyette és a nevében jár el. A szerződésből eredő igények érvényesítésére bíróságok és hatóságok előtt az Önkormányzat jogosult.

4.

A szerződő felek rögzítik, hogy a **Bérlő** a bérleményt ..... céljára veszi bérbe.

Bérlő kijelenti, hogy a szerződés megkötése időpontjában a nemzeti vagyonról szóló 2011. évi CXCVI. törvény 3. §. szerinti átlátható szervezetnek minősül. Tudomásul veszi, ha a bérleti időszak alatt a tulajdonosi szerkezetében beállott változás folytán már nem minősül átlátható szervezetnek, a bérbeadó a bérleti szerződést azonnali hatállyal és kártalanítás nélkül felmondhatja.

A **Bérlő** tudomásul veszi, hogy a bérleményekben folytatni kívánt tevékenységgel kapcsolatban az engedélyező hatóságok, szakhatóságok és közüzemi szolgáltatók (a továbbiakban együtt: hatóságok) nyilatkozatát, illetve a jogszabály szerinti tulajdonosi hozzájárulást neki kell megszereznie. Erre tekintettel a **Bérbeadó** nem szavatolja, hogy a **Bérlő** a helyiségben az általa kívánt tevékenységet folytathatja. Amennyiben a jelen pontban meghatározott tevékenység a **Bérlőnek** nem felróható okból, az előbbi hatóságok elutasító döntése miatt nem végezhető, a felek a bérleti szerződést közös megegyezéssel felbontják.

Bérlő tudomásul veszi és elfogadja, hogy a tevékenysége megkezdése előtt a jelen bérleti szerződésben megállapított helyiség használati módja megváltoztatásához a társasház beleegyező nyilatkozata szükséges lehet. Ha a beleegyezést nem kapja meg, a bérbeadóval szemben kár- vagy megtérítési igénnyel nem léphet fel. Ez esetben a felek a bérleti szerződést közös megegyezéssel felbontják.

5.

A **Bérbeadó** az 1. pontban meghatározott bérleményeket határozatlan időre adja bérbe a **Bérlőnek.**
A bérleti jogviszony kezdete: **a szerződés kelte**
A bérleti díjfizetési kötelezettség kezdete: **.....**

A bérleti jogviszony vége: **határozott idejű esetén a Ptk. 6:339- § (2) bekezdése szerint., határozatlan idejű esetén, 30 napos felmondási határidő kikötésével.**

6.

A szerződő felek a bérleti jogviszony kezdetén a **bérleti díjat .....,- Ft/hó + ÁFA**, azaz ..... forint/hó + ÁFA összegben határozzák meg. A **Bérlő** tudomásul veszi, hogy a bérleti díj évente, az adott év január 1-től a KSH által közzétett előző évi inflációs index mértékével emelkedik. A bérleti díj emelkedésének első időpontja ..... január hónap. A január havi emelés összege február hónapban kerül számlázásra.

A Bérlő tudomásul veszi, hogy amennyiben a bérleti jogviszony bármilyen megszűnése esetén a 31. pontban foglalt kiürítési kötelezettségének nem tesz eleget, a bérleti szerződés megszűnését követő naptól a helyiség tényleges kiürítéséig a jogcím nélküli használat után

havonta, a bérleti jogviszony megszűnésének időpontjában irányadó bérleti díjjal azonos összegű használati díjat kell megfizetnie. A használati díjról a Bérbeadó nem állít ki havonta számlát, csak utólag, a használati díj megfizetése után. A használati díjat havonta előre, minden hónap 15. napjáig kell megfizetni a bérleti díj megfizetésére szolgáló – a bérleti díjról kiállított utolsó havi számlán levő – bankszámlára történő átutalással. Amennyiben a bankszámlaszám változik a Bérbeadó erről tájékoztatást ad. A használati díj akkor tekinthető teljesítettnek, ha az a tárgyhónap 20. napjáig a Bérbeadó bankszámláján jóváírásra kerül. A használati díj késedelmes fizetése esetén a Bérbeadó a Polgári Törvénykönyvben meghatározott késedelmi kamatot számítja fel.

7.

A **Bérlő** egyéb fizetési kötelezettségei:

Víz és csatornadíj /változó/	A szerződés kötésekor .....,-Ft/hó + ÁFA, évente a bérbeadó által meghatározott összegre változik. A Szolgáltatóval kötött megállapodás alapján fizetendő. Amennyiben a helyiségben új vízóra/vízórák felszerelése megtörténik, és a Szolgáltatóval kötött megállapodást a Bérlő bemutatja, az átalánydíj törlésre kerül. Az átalánydíj összege egyénileg (az adott házelszámolás alapján) kerül kiszámolásra.
Szemétszállítás díja:	A szerződés kötésekor **2.091,-Ft/hó + ÁFA**, évente a bérbeadó által meghatározott összegre változik.
Áramdíj /változó/	A Szolgáltatóval kötött megállapodás alapján fizetendő.
Gáz szolgáltatás díja /változó/	A Szolgáltatóval kötött megállapodás alapján fizetendő.
Fűtésszolgáltatás /változó/	Szolgáltatóval kötött megállapodás alapján fizetendő.

A fizetési kötelezettség összege a vonatkozó rendeletek változása esetén módosul.

A **Bérlő** az előbbi fizetési kötelezettségek teljesítését vállalja.

8.

A **Bérlő** a havi bérleti díjat havonta előre, a tárgyhónap 15. napjáig köteles megfizetni, a **Bérbeadó** nevében kiállított számla alapján, a számlán szereplő bankszámlára. A bankszámla száma a bérleti szerződés megkötésének időpontjában 1043387-00028864-00000008 (K&H Bank Zrt). A bankszámla száma a bérleti szerződés időszaka alatt változhat, amelyről a **Bérbeadó** tájékoztatja a **Bérlőt.** A **Bérlőt** a bérleti díj az 5. pontban szereplő időponttól terheli. A **Bérlő** a bérleti díjat abban az esetben is köteles havonta megfizetni, ha a havi számlát valamilyen okból nem kapja kézhez. Ez esetben a bérleti díjat az előző havi számlán levő bankszámlára köteles átutalni. A bérleti díjfizetés akkor tekinthető teljesítettnek, ha az a tárgyhónap 20. napjáig a **Bérbeadó** bankszámláján jóváírásra kerül. Amennyiben a **Bérlő** a fizetési kötelezettséget helytelen számlára fizeti be, az nem számít teljesítésnek. A **Bérlő** késedelmes fizetése esetén a **Bérbeadó** a Polgári Törvénykönyvben meghatározott késedelmi kamatot számítja fel.

Ha a külön szolgáltatások díját a **Bérbeadó** számlázza a **Bérlő** felé, azt a **Bérlőnek** a számlán szereplő határidőig kell átutalnia a megjelölt számlára. A fizetéssel és késedelemmel kapcsolatosan egyebekben a bérleti díjra vonatkozóak az irányadóak.

9.

A **Bérlő** hozzájárul ahhoz, hogy a **Bérbeadó** a jelen szerződésben szereplő adatait nyilvántartsa.

10.

A **Bérlő** hozzájárul ahhoz, hogy bérleti díj, közüzemi díj, használati díj és egyéb hátralék esetén – ha a fizetési kötelezettségének nem tesz eleget – a **Bérbeadó** a jelen szerződésben szereplő adatait követeléskezelő cégnek kiadja.

11.

A **Bérlő** tudomásul veszi, amennyiben vele szemben bérleti díj, közmű díj, késedelmi kamat vagy a követelés beszedésével kapcsolatos költség merül fel, az általa a **Bérbeadónak** befizetett összeget a **Bérbeadó** előbb a költségekre, majd a kamatokra, ezután a bérleti díj, majd a közüzemi díjtartozásra számolja el.

12.

A **Bérbeadó** a bérleményeket átadás – átvételi eljárással adja birtokba, amennyiben a **Bérlő** a jelen szerződés hatályba lépéséhez szükséges feltételeket teljesítette. A felek az átadás-átvételi eljárás során jegyzőkönyvet vesznek fel, amelyben rögzítik a bérlemények állapotát, a mérőórák állását, valamint minden, a bérlettel kapcsolatosan rögzíteni szükséges körülményt.

13.

A **Bérbeadó** szavatol azért, hogy harmadik személynek nincs a helyiségre vonatkozó olyan joga, amely a **Bérlőt** a helyiség birtokbavételében, zavartalan használatban akadályozza, vagy korlátozza.

14.

A bérlet tartama alatt a **Bérbeadó** gondoskodik a **Bérlő** tűrési kötelezettsége mellett, az életveszélyt okozó, az ingatlan állagát veszélyeztető, a helyiség rendeltetésszerű használatát lényegesen akadályozó, a **Bérbeadót** terhelő hibák kijavításáról. A **Bérlő** e munkálatok elvégzését a bérbeadóval történt megállapodás alapján átvállalhatja.

15.

A **Bérlő** kijelenti, hogy a Bérlemények kizárólag a 4. pontban megjelölt tevékenységének végzése céljából veszi igénybe.

A **Szerződő felek** rögzítik, hogy a **Bérlő** által a bérleményekbe történő befogadáshoz, albérletbe adáshoz, a helyiség cseréjéhez, a bérleti jog átruházásához a bérbeadó írásbeli hozzájárulása, valamint a **Bérbeadó** és **Bérlő** ezzel kapcsolatos írásos megállapodása (bérleti szerződésmódosítás) szükséges.

A **Bérlő** tudomásul veszi, hogy a további használatba /albérletbe/ adás kapcsán kizárólag természetes személlyel, valamint a nemzeti vagyonról szóló 2011. évi CXCVI. törvény 3. § (1) bekezdés 1. pont szerinti átlátható szervezettel köthet szerződést. Tudomásul veszi továbbá, amennyiben a vele szerződött fél tulajdonosi szerkezetében, vagy egyéb okból olyan változás áll be, amely alapján már nem minősül átlátható szervezetnek, köteles vele szemben a bérleti szerződést azonnali hatállyal felmondani. E tényt a használatba /albérletbe/ adásról szóló szerződésben rögzítenie kell. Az előbbiek elmaradása esetén a **Bérbeadó** a **Bérlővel** szemben a bérleti szerződést azonnali hatállyal felmondhatja. A bérlemények bérleti joga kizárólag a **Bérbeadó** hozzájárulása mellett ruházható át másra vagy cserélhető el természetes személlyel vagy a nemzeti vagyonról szóló 2011. évi CXCVI. törvény 3. § (1) bekezdésben meghatározott átlátható szervezettel.

16.

A **Bérlő** kötelezettséget vállal arra, hogy a helyiség birtokba adását követő 8 napon belül, amennyiben a helyiség rendelkezik közmű ellátottsággal, kezdeményezi a helyiségekben a saját költségén a vízóra felszerelését/hitelesítését, lejáró vízóra/vízórák cseréjét (a cserével kapcsolatos költségek vállalásával), vagy a nevére történő átírását valamint valamennyi, a bérlemények használatához a **Bérbeadó** szerint szükséges szolgáltatási szerződés megkötését (a továbbiakban: szolgáltatási szerződés) a Fővárosi Vízművek Zrt-vel, a Díjbeszedő Zrt-vel, az ELMŰ Zrt-vel, a FŐTÁV Zrt-vel, a Gázművek Zrt-vel és egyéb szolgáltatóval (a továbbiakban: Szolgáltató), és a szolgáltatási szerződés megkötését a **Bérbeadó** felé 60 napon belül a szolgáltatási szerződés egy másolatának átadásával igazolja.

A **Bérlő** tudomásul veszi, amennyiben a **Bérbeadó** a bérleti jogviszony fennállása alatt kíván közmű mérőórát felszereltetni a bérleményekben, azt tűrni köteles, és a mérőóra felszerelését követő 8 napon belül a saját nevében a szolgáltatási szerződést meg kell kötnie, a megkötés tényét pedig a szolgáltatási szerződés egy másolatának megküldésével kell igazolnia a **Bérbeadó** felé.

A **Bérlő** vállalja, hogy a szolgáltatási szerződésekben szereplő, illetve a szolgáltató által kiszámlázott szolgáltatási és egyéb díjakat a bérleti jogviszony – jelen szerződés 5. pontjában szereplő – kezdeti időpontjától a szerződésben, illetve a számlában szereplő határidőig a szolgáltatók részére rendszeresen megfizeti.

17.

A **Szerződő felek** rögzítik, hogy a **Bérlő** a bérleti szerződés megkötését megelőzően a **Bérbeadó** által megállapított bankszámlára az ajánlati biztosíték összegével csökkentett **3 havi** bruttó **bérleti díjnak megfelelő, ,,,,,,,,,,,,,,,,- Ft** összegű **óvadékot megfizetett.**

A **Bérbeadó** az óvadékot a **Bérlő** által meg nem fizetett bérleti díj, a közüzemi díj vagy károkozás esetén a kártalanítás kiegyenlítésére, valamint ezek kamataira és költségeire szabadon, a **Bérlő** hozzájárulása nélkül felhasználhatja. Ez esetben a **Bérlő** köteles az óvadékot az eredeti összegre a **Bérbeadó** írásos felhívásától számított 8 napon belül kiegészíteni.

A befizetett óvadék összeg nem kamatozik és a bérleti szerződés megszűnése kapcsán a helyiség **Bérbeadónak** történő visszaadását követő 30 napon belül visszajár a **Bérlőnek**, ha ekkor nincs semmiféle hátraléka, és a bérleményeke újra hasznosítható állapotban adja vissza birtokba a **Bérbeadónak.** Amennyiben a helyiség visszaadásakor a **Bérlőnek** az Önkormányzat, vagy a **Bérbeadó** felé a bérleménnyel kapcsolatosan lejárt tartozása van, a tartozást a **Bérbeadó** az óvadékösszegéből levonhatja.

18.

A **Bérlő** köteles a bérleményeket és a berendezési tárgyait rendeltetésszerűen használni, valamint gondoskodni a berendezési tárgyakban, - ideértve az épület szerkezeti elemeiben, vezetékekben, épület-felszerelési tárgyakban - mind a kizárólagosan használt, mind a közösen

használt helyiségekben a saját, vagy a bérlemények használatára vele együtt jogosított személyek magatartása folytán keletkezett hibák kijavításáról és az okozott kár megtérítéséről.

A **Bérlő** köteles az állagmegóvás érdekében a bérleményeken belül felmerülő karbantartási, javítási munkákat saját költségén elvégezni. A bérlemények burkolatainak, ajtóinak, ablakainak és a bérlemények berendezéseinek, a portálnak az üzlethomlokzatnak a karbantartásával, illetőleg azok pótlásával, cseréjével kapcsolatos költségek viselésére a **Bérlő** köteles. Ettől a felek külön megállapodásban eltérhetnek.

A **Bérlő** az épületben levő többi bérlő, a szomszédok, valamint a lakók nyugalmát és munkáját zavaró tevékenységet nem folytathat. A **Bérlő**, a tagjai, dolgozói, üzleti partnerei sem tanúsíthatnak olyan magatartást, amely a többi bérlő, a szomszédok, valamint a lakók nyugalmát vagy munkáját zavarja.

A Bérlő köteles a bérlemények közvetlen környezetében akár a bérlő vagy tagja, dolgozói, üzleti partnerei, ügyfelei által tanúsított, a közösségi együttélés követelményeivel kirívóan ellentétes magatartásokat, az önkormányzat közterület felügyeletét ellátó szerve felé haladéktalanul bejelenteni.

A **Bérlő** a bérleményekben kizárólag az általa beszerzett, a tevékenységhez szükséges engedélyek (pl. működési engedély, építési engedély, használati módváltoztatás – beleértve az energia igényt is) birtokában kezdheti meg a tevékenységét. A bérleményekben csak a szerződésben foglalt tevékenység ellátásához szükséges gépeket és berendezéseket üzemeltetheti. Az üzemeltetés a saját kockázatára, felelősségére és terhére történik.

A **Bérlő** tudomásul veszi, amennyiben a bérleményeket a **Bérbeadó** felhívása ellenére nem használja a 4) pontban meghatározott célra, a **Bérbeadó** jogosult a bérleti jogviszonyt felmondani.

19.

A bérlő tulajdonában álló, a bérleményekben levő vagyontárgyakra, valamint a tevékenységből eredő károkra a **Bérlő** köteles biztosítást kötni, és a biztosítási kötvényt köteles a bérleti szerződés megkötését követő 90 napon belül a **Bérbeadónak** bemutatni.

20.

A **Bérlő** saját költségén köteles gondoskodni:

a) a bérleményeket, a bérleményekhez tartozó eszközök, berendezések állagának megőrzéséről,

b az épület továbbá a közös használatra szolgáló helyiség és területek tisztántartásáról és megvilágításáról, ha ez a **Bérlő** tevékenysége miatt válik szükségessé,

c) a tevékenységével kapcsolatban keletkezett háztartási és ipari hulladék elszállításáról,

d) az épület olyan központi berendezéseinek karbantartásáról, amelyeket a **Bérlő** kizárólagosan használ, illetőleg tart üzemben,

e) a helyiségekhez esetlegesen tartozó üzlethomlokzat, kirakatszekrény, védőtető, ernyőszerkezet, biztonsági berendezések karbantartásáról,

f) a helyiségekben folytatott tevékenység körében felmerülő felújításról, pótlásról, illetőleg cseréről,
g) működésével összefüggő hatósági engedélyek beszerzéséről, valamint
h) ha a bérlemények előtt járda van, annak a tisztán tartásáról.
i) a hatósági, tűzvédelmi, balesetvédelmi és polgári védelmi előírások maradéktalan betartásáról.
j) a bérleti szerződés megszűnését követő 15 napon belül a cégnyilvántartásból töröltetni a székhelyként illetve telephelyként bejelentett bérleményeket, és ezt a **Bérbeadó** felé igazolni
k) mindazt, amit jogszabályok előírnak.

21.

A **Bérlő** a bérleményekben csak a **Bérbeadó** előzetes írásbeli engedélye alapján végezhet bármiféle átalakítást, beleértve tevékenységéhez szükséges saját költségén végezendő átalakításokat is.

Az átalakítási munkálatokhoz szükséges hozzájárulások és hatósági engedélyek beszerzése a **Bérlő** kötelessége.

A **Bérlő** tudomásul veszi, bármiféle átalakítási, felújítási, karbantartási munka – beleértve a bérlemények szerződéskötéskor megismert állapotához képest szükséges állagmegóvó, javító és karbantartási munkákat is – ellenértékének bérleti díjba történő beszámítására, külön igénylésére, illetve emiatt a bérleti díj csökkentésére csak a munka megkezdését megelőzően a **Bérbeadóval** előzetesen történt megállapodás alapján van helye.

A **Bérlő** értéknövelő beruházásait jogosult – a **Bérbeadóval** ezekre történő megegyezés hiányában pedig köteles - a szerződés megszűnésekor a bérlemények állagának sérelme nélkül leszerelni, illetve köteles a leszereléssel okozott állagsérelmet a **Bérbeadónak** megtéríteni, az eredeti állapotot helyreállítani. A **Bérbeadó** a **Bérlő** értéknövelő beruházásainak megtérítésére akkor köteles, illetve abban az esetben köteles jogalap nélküli gazdagodás címén a Bérlő részére pénzösszeg megfizetésére, ha a beruházáshoz vagy értéknövelő munkához előzőleg a Bérbeadó hozzájárult, és abban a felek írásban megállapodtak. A **Bérlő** ilyen címen bérleti díjba történő beszámításra csak akkor jogosult, ha a **Bérbeadó** ehhez előzőleg hozzájárult.

22.

A **Bérlő** az épület homlokzatán- a társasházban lévő helyiség esetén a társasház közgyűlése, tiszta önkormányzati tulajdonú házban lévő helyiség esetén a Bérbeadó előzetes engedélyével és az általa jóváhagyott helyre és kivitelben – csak olyan cégtáblát, emblémát, reklámot, légkondicionáló berendezést, szellőző kivezetést helyezhet el, amely a vonatkozó jogszabályoknak megfelelő. Az építési engedély köteles cégtábla, embléma, reklám, légkondicionáló berendezés szellőző kivezetést kihelyezése ezen felül jogerős építési engedély birtokában helyezhető el. A társasház vagy a **Bérbeadó** előzetes engedélye nélkül, vagy építési engedély nélkül kihelyezett dolog esetén a Bérbeadó a bérleti szerződést felmondhatja.

A tiszta önkormányzati tulajdonú házban lévő helyiség estén **Bérbeadó** a reklám engedélyezését bérleti díjhoz kötheti.

23.

A Bérlő kijelenti, hogy a nemzeti vagyonról szóló 2011. évi CXCVI. törvény 3.§ (1) bekezdés 1. pont b. alpontja alapján átlátható szervezetnek minősül. Ezt a tényt a Bérbeadónak átadott cégkivonattal igazolja. Vállalja, hogy a bérleti szerződés tartama alatt a tulajdonosi szerkezetén nem változtat olyan módon, amely alapján már nem minősül átlátható szervezetnek. Tudomásul veszi, hogy amennyiben a tulajdonosi szerkezetében történt változás miatt vagy egyéb okból már nem minősül átlátható szervezetnek, a Bérbeadó a jelen szerződést azonnali hatállyal felmondhatja.

Bérlő a székhelyében, a cégjegyzésében, vagy képviseletében bekövetkező változást köteles a cégbírósági változásjelentési kérelem benyújtását követő **15** napon belül a **Bérbeadónak** bejelenteni. Hasonlóképpen közölni kell a szerződésben szereplő bankszámlája megszűnését és az új bankszámla számát. Az ennek elmulasztásából eredő károkért a **Bérlő** felel.

Az értesítéseket a **Szerződő Feleknek** a szerződésben rögzített székhelyére lehet érvényesen kézbesíteni kézbesítővel és postán. A felek rögzítik, amennyiben a **Bérlő** a székhelyében bekövetkezett változást a **Bérbeadónak** nem jelenti be, a **Bérbeadó** által az utolsó ismert címre küldött leveleket a **Bérlő** által kézhezvettnek kell tekinteni.

A **Szerződő Felek** megállapodnak abban, hogy a postai úton megküldött küldeményt a kézbesítés megkísérlésének napján kézbesítettnek kell tekinteni, ha a címzett az átvételt megtagadja. Ha a kézbesítés azért volt eredménytelen, mert a címzett az iratot nem vette át /az „nem kereste", „elköltözött" vagy „ismeretlen helyre költözött" jelzéssel érkezett vissza/ az iratot annak visszaérkezése napján kell kézbesítettnek tekinteni.

24.

A **Bérlő** a tudomásra jutástól számított 8 napon belül köteles bejelenteni a **Bérbeadónak,** ha vele szemben felszámolási vagy csődeljárás indult, vagy a végelszámolását határozta el.

Határozatlan idejű bérleti szerződés esetén

25.

A bérleti jogviszony az 5. pontban meghatározott kezdeti időponttól határozatlan ideig tart.

26.

A Szerződő Felek bármelyike jogosultak a bérleti szerződést indokolás nélkül 30 napos felmondási idővel felmondással felmondani. A felmondás a hónap utolsó napjára szólhat.

Határozott idejű bérleti szerződés esetén

25.

A bérleti jogviszony az 5. pontban meghatározott kezdeti időponttól határozott ideig tart, a felek azt csak egyező akarattal szüntethetik meg, kivéve az alábbi, valamint jogszabályban meghatározott eseteket.

26.

A határozott idő alatt a Bérbeadó jogosult háromhavi felmondási idővel felmondani a bérleti jogviszonyt, ha

a) az Önkormányzat a helyiségeket nem önkormányzati tulajdon esetén az Önkormányzatokra érvényes jogszabályban meghatározott mindenkori kisajátítási jogcímek alapján kisajátíttatná, feltéve, hogy a Képviselő-testület azon cél megvalósításáról már döntést hozott, amelyhez a helyiségekre szüksége van.

b) a helyiségek /a helyiségeket érintő épületrészt/ átalakítására, lebontására, vagy rendeltetésének a megváltoztatására az Önkormányzat jogerős és végrehajtható hatósági engedélyt kapott, vagy

c) az Önkormányzat jogszabály vagy a jogszabályon alapuló hatósági határozat alapján köteles a helyiségeket harmadik személynek átadni.

<u>A határozott idő alatt a Bérlő jogosult háromhavi felmondási idővel felmondani a bérleti jogviszonyt, ha a bérlet fenntartása már nem áll érdekében.</u>

27.

A **Bérlő** rendkívüli felmondással szüntetheti meg a jogviszonyt, ha a **Bérbeadó** a jelen bérleti szerződésben foglalt kötelezettségeit súlyosan megszegi.

28.

A szerződő felek rögzítik, hogy a lakások és helyiségek bérletére, valamint az elidegenítésükre vonatkozó egyes szabályokról szóló 1993. évi LXXVIII. törvény 25. §-a szerint a bérleti jogviszony Bérbeadó részéről történő rendkívüli felmondásának van helye a következő esetekben és módon:

a) Ha a Bérlő a bérleti díj fizetésre megállapított időpontig a bérleti díjat nem fizeti meg, a Bérbeadó köteles a Bérlőt – a következményekre figyelmeztetéssel – a teljesítésre írásban felszólítani. Ha a Bérlő a felszólításnak nyolc napon belül nem tesz eleget, a Bérbeadó további nyolc napon belül írásban felmondással élhet. A felmondás az elmulasztott határnapot követő hónap utolsó napjára szólhat. A felmondási idő nem lehet rövidebb tizenöt napnál.

b) Ha a Bérlő magatartása szolgál a felmondás alapjául, a Bérbeadó köteles a Bérlőt – a következményekre figyelmeztetéssel – a magatartás megszüntetésére vagy megismétlésétől való tartózkodásra a tudomására jutásától számított nyolc napon belül írásban felszólítani. A felmondást az alapjául szolgáló magatartás folytatásáról vagy megismétlésétől számított nyolc napon belül írásban kell közölni.

29.

A 28. pontban meghatározott jogszabályi rendelkezésekre tekintettel Bérbeadó rendkívüli felmondással szüntetheti meg a bérleti jogviszonyt különösen akkor, ha a Bérlő

a) A bérleményekben a szükséges engedélyek hiányában kezdi meg a tevékenységet,

b) A bérleményeket nem a jelen szerződésben meghatározott célra használja, vagy másnak a Bérbeadó hozzájárulása nélkül részben vagy egészben használatra átengedi, vagy arra a Bérbeadó hozzájárulásához kötött bármilyen szerződést köt, hozzájárulás nélkül.

c) A Bérbeadó részére fizetendő bérleti díj, közüzemi díj, kártérítés, illetve egyéb fizetési kötelezettség teljesítésével késedelembe esik, és a Bérbeadó írásos – a felmondás kilátásba helyezését is tartalmazó - felhívására a fizetési kötelezettségének a felszólítás kézhezvételét követő 8 napon belül nem tesz eleget.

d) A bérleti szerződés megkötését követő 8 napon belül nem kezdeményezi, vagy a Bérbeadó felhívását követő 8 napon belül nem intézi a vízóra nevére történő átírását, valamint nem köti meg a bérlemények használatához szükséges valamennyi szolgáltatási szerződést, vagy a szolgáltató felhívásában szereplő határidőn belül a szolgáltatási szerződések szükség szerinti módosítását, vagy ezek megkötését az előbbi határidőn belül a Bérbeadó felé a szerződések egy másolatának leadásával nem igazolja. Meghiúsítja, ill. akadályozza az új mérőóra beszerelését.

e) A szolgáltatási szerződésekben szereplő, illetve a szolgáltató által kiszámlázott szolgáltatási és egyéb díjakat a bérleti jogviszony kezdeti időpontjától a szerződésben, illetve a számlában szereplő határidőig a szolgáltató részére nem fizeti meg.

f) A befizetett óvadék részbeni vagy egészbeni felhasználása esetén azt az eredeti összegre a Bérbeadó írásos felhívásától számított 8 napon belül nem egészíti ki.

g) A bérleményeket és berendezési tárgyait nem rendeltetésszerűen használja, az ezekben általa okozott hibákat a Bérbeadó felhívására, 8 napon belül nem javítja meg, ill. a kárt nem téríti meg a bérbeadónak.

h) A Bérbeadó felhívása ellenére nem végzi el az állagmegóvás érdekében a bérleményeken belül felmerülő felújítási, karbantartási, javítási munkákat.

i) A bérleményekben a Bérbeadó előzetes engedélye nélkül végez átalakítást vagy bővítést. A társasház, vagy a Bérbeadó előzetes engedélye nélkül, vagy építési engedély nélkül helyez ki reklámot illetve cégtáblát, légkondicionáló berendezést, szellőző kivezetést.

j) A bérleményeket úgy használja, a Bérlő, a tagjai, a dolgozói, az üzleti partnerei olyan magatartást tanúsítanak, amely az épületben levő másik bérlőt, lakókat, szomszédokat, a tevékenységében zavarja vagy veszélyhelyzetet, teremt, és ezt a magatartását a Bérbeadó felszólítását követő 8 napon belül nem szünteti meg.

k) A Bérlő a bérlemények közvetlen környezetében akár a bérlő vagy tagja, dolgozói, üzleti partnerei, ügyfelei által tanúsított, a közösségi együttélés követelményeivel kirívóan ellentétes magatartásokat neki felróható okból az önkormányzat közterület felügyeletét ellátó szerve felé nem jelenti be.

l) A bérleményeket a Bérbeadó felhívása ellenére sem használja, ill. nem rendeltetésszerűen használja.

m) Nem köt biztosítást a bérleményekben levő vagyontárgyaira, valamint a tevékenységéből eredő károkra, a kötvényt a Bérbeadónak a szerződésben meghatározott határidőn belül nem mutatja be, és mindezt a Bérbeadó felhívása ellenére 8 napon belül nem pótolja.

n) A hatósági, tűzvédelmi, balesetvédelmi és polgári védelmi előírásokat a Bérbeadó felhívása ellenére nem tartja be.

o) A székhelyében, lakcímében bekövetkezett változást nem jelenti be a Bérbeadónak

p) Nem engedi be a Bérbeadó képviselőjét a bérleményekbe a rendeltetésszerű használat ellenőrzése, illetve a Bérbeadót terhelő felújítási munkák végzése érdekében, ill. ezek végzésében akadályozza.

q) A jelen szerződésben foglalt esetekben.

30.

A bérleti jogviszony egyebekben a 34. pontban hivatkozott jogszabályok által szabályozott esetekben szűnik meg.

31.

A bérleti jogviszony bármilyen megszűnése esetén a **Bérlő** köteles a bérleti jogviszony utolsó napján a bérleményeket kiürítve, tisztán, az átvételkori felszereltséggel, a **Bérbeadó** képviselőjének átadni. A felek az átadott bérleményekről állapotfelvételt és helységleltárt, tartalmazó jegyzőkönyvet vesznek fel. A **Bérlő** hozzájárul ahhoz, hogy amennyiben a bérleti jogviszony megszűnését követő 8 napon belül ingóságaitól kiürítve nem hagyja el a bérleményét, a bérbeadó illetve képviselője jogosulttá válik arra, hogy a helyiséget felnyissa, az ingóságokat a bérlő költségére elszállítsa, és a bérleményeket birtokba vegye. A **Bérbeadó** az ingóságokon törvényes zálogjogot szerez a hátralékos bérleti és használati díj, valamint a járulékai erejéig.

32.

Ha a bérlemények korábban a **Bérlő** székhelyeként vagy telephelyeként a cégbíróságon bejelentésre került, a bérleti jogviszony megszűnését követő 15 napon belül a bérlő köteles azt töröltetni.

33.

A **Bérlő** a bérleti jogviszony bármely okból történő megszűnése esetén csere helyiségekre nem tarthat igényt. Kártalanításra abban az esetben tarthat igényt, ha a bérleti jogviszony – részéről történő – felmondására a **Bérbeadó** szerződésszegése miatt került sor.

34.

A jelen bérleti szerződében nem szabályozott kérdésekben a lakások és helyiségek bérletéről szóló 1993. évi LXXVIII. törvény, a nemzeti vagyonról szóló 2011. évi CXCVI. törvény, a Polgári Törvénykönyvről szóló 2013. évi V. törvény, valamint az Önkormányzat tulajdonában álló nem lakás céljára szolgáló helyiségek bérbeadásának feltételeiről szóló 35/2013 (VI.20.) Budapest Józsefvárosi Önkormányzati rendelet mindenkori vonatkozó rendelkezései az irányadóak.

35.

Szerződő Felek az esetleges jogvitájukat elsődlegesen peren kívüli megállapodással kísérlik meg rendezni. Amennyiben ez nem vezet eredményre, a bérlemények helye szerint illetékes bíróság kizárólagos illetékességét kötik ki.

36.

A **Bérlő** kijelenti, hogy a jelen szerződésben foglalt kötelezettségei vállalására közjegyző előtt egyoldalú kötelezettségvállalási nyilatkozatot ír alá. Ez alapján bírósági végrehajtásnak van helye. A bérlő tudomásul veszi, amennyiben az egyoldalú kötelezettségvállalási nyilatkozatot a jelen bérleti szerződés aláírását követő 5 munkanapon belül nem írja alá, az Önkormányzatnak, illetve a **Bérbeadónak** a **Bérlő** kijelöléséről szóló jognyilatkozatához való kötöttsége megszűnik, a jelen bérleti szerződés a hatályát veszíti.

A **Szerződő Felek** kijelentik, hogy a bérleti jogviszonyból mindenkor fennálló bérleti díj, közmű díj és egyéb tartozás mértékét a **Bérbeadó** számlái, nyilvántartásai, könyvei alapján készült közjegyzői okiratba foglalt ténytanúsítvány igazolja, amelynek elfogadására a Felek jelen szerződés aláírásával kötelezettséget vállalnak.

A **Szerződő Felek** megállapodnak abban, hogy a **Bérbeadó** a közjegyzőtől a teljesítés kötelezettség lejárta, a bérleti jogviszony megszűnése megállapításának ténytanúsítványba foglalását is kérheti, amennyiben a bírósági nemperes eljáráshoz erre szükség van.

A **Szerződő Felek** a felkért közjegyzőnek a titoktartási kötelezettsége alól a felmentést megadják, abból a célból, hogy a fenti egyoldalú kötelezettségvállalási nyilatkozatot, ill. a ténytanúsítványt elkészítse.

A **Szerződő Felek** rögzítik, hogy egyoldalú kötelezettségvállalási nyilatkozat és a ténytanúsítvány költségei a bérlőt terhelik.

37.

A Szerződő felek rögzítik, hogy a lakások és helyiségek bérletéről szóló 1993. évi LXXVIII. törvény 11/A. § (1) bekezdése és a 95. § (2) bekezdése értelmében 2016. január 1. napjától a Bérbeadó a nem lakás céljára szolgáló helyiségek tekintetében a jogszabályban meghatározott energiahatékonysági tanúsítvány másolati példányát a bérleti szerződés megkötését megelőzően köteles az új bérlőnek bemutatni, és azt a szerződés megkötésével egyidejűleg a Bérlő részére átadni.

A Bérlő jelen okirat aláírásával kijelenti, hogy ..... azonosító számmal ellátott energiahatékonysági tanúsítvány eredeti példányát megtekintette, továbbá az azzal mindenben megegyező másolati példányt átvette.

38.

A jelen bérleti szerződés akkor lép hatályba, ha a **Bérlő** az óvadékot a **Bérbeadónak** megfizette, valamint a közjegyzőnél az egyoldalú kötelezettségvállalási nyilatkozatot aláírta.

39.

A jelen bérleti szerződés megkötésével a **Szerződő felek** között a bérlet tárgyában korábban esetlegesen létrejött szóbeli vagy írásbeli megállapodások a hatályukat veszítik, kivéve azokat, amelyek a jelen szerződés mellékletét képezik.

40.

A **Szerződő Felek** kijelentik, hogy a bérleti szerződés aláírására jogosultak. E kijelentésükért, valamint a bérleti szerződésben leírt adatok helyességéért teljes anyagi felelősséget vállalnak.

41.

A jelen szerződés mellékletét képezi a **Bérlő** cégkivonata, aláírási címpéldánya, a képviselő személyi igazolványának és lakcímkártyájának másolata.

42.

Jelen szerződés ..... (...) számozott oldalból áll és 5 (öt) eredeti példányban készült. A bérleti szerződést a **Szerződő Felek** elolvasás után, mint akaratukkal mindenben megegyezőt, jóváhagyólag írták alá.

Kelt: Budapest,

....

Budapest Józsefvárosi Önkormányzat **Bérlő képviselője**

Bérbeadó meghatalmazásából és megbízásából eljáró

Józsefvárosi Gazdálkodási Központ Zrt.

11. sz. melléklet

Összefoglaló a benyújtandó ajánlat formai és tartalmi követelményeiről

Az ajánlatot az ajánlattevő/ jogi személy/szervezet képviselője minden oldalon kézjegyével köteles ellátni. Az ajánlatnak folyamatos sorszámozással kell rendelkeznie.

A borítékon a következő szöveget kell feltüntetni: „Budapest VIII. kerület, József krt. 59-61. szám alatti, 36780/0/A/3 helyrajzi számú nem lakás céljára szolgáló helyiség bérbevétele"

Az ajánlatot sértetlen borítékban kell benyújtani, sérült, felnyitott borítékot a Bonyolító nem vesz át.

Ahol az nincs jelezve, hogy másolat is elegendő, az eredeti igazolást kell csatolni az ajánlathoz.

Az ajánlati biztosíték befizetésénél a közlemény rovatba a következőt kell beírni: ajánlati biztosíték

Az ajánlat tartalmát a következő sorrendben kell összefűzni:

1. Jelentkezési lap (1. vagy 2. sz. melléklet)
2. Ajánlati összesítő (3. sz. melléklet)
3. 30 napnál nem régebbi hiteles másolat a vállalkozói igazolványról (egyéni vállalkozás esetén)
4. Eredeti, 30 napnál nem régebbi hiteles cégkivonat vagy végzés a szervezet bejegyzéséről (jogi személy/szervezet esetén)
5. Aláírási címpéldány eredeti példánya vagy másolata (jogi személy/szervezet esetén)
6. A Ptk. előírásai szerinti bizonyító erejű meghatalmazás, amennyiben az ajánlatot nem a cég képviselője írja alá
7. Pályázati dokumentáció megvásárlásáról szóló bevételi pénztárbizonylat másolata
8. Ajánlati biztosíték befizetéséről szóló igazolás másolata
9. Nyilatkozat végelszámolásról, csődeljárásról, felszámolásról, végrehajtási eljárásról (4. sz. melléklet)
10. Bérbeszámítási kérelem esetén a kérelem leírása és a bérlemények felújításával kapcsolatos elképzelések, hozzávetőleges költségvetés
11. Nyilatkozat a pályázati feltételek elfogadásáról, szerződéskötésről, ingatlanszerzési képességről, ajánlati kötöttségről (5. sz. melléklet)
12. Nyilatkozat adó és adók módjára behajtható köztartozásról; Kiíróval szemben fennálló tartozásról (6. sz. melléklet)
13. NAV igazolása arról, hogy nem áll fenn köztartozása.
14. Helyi adó igazolás (beszerezhető: Józsefvárosi Polgármesteri Hivatala 1082 Budapest, Baross u. 63-67. II. em.)

15. Bérbeadóval szemben fennálló tartozás igazolása (beszerezhető: JGK Zrt. 1083 Budapest, Losonci u. 2.)
16. Nyilatkozat pénzügyi alkalmasságról (7. sz. melléklet)
17. Nyilatkozat a bankszámlaszámról (8. sz. melléklet)
18. Nyilatkozat a szervezet átláthatóságáról (9. sz. melléklet)
19. Amennyiben szükséges, további okiratok a szervezet átláthatóságának igazolására
20. A bérleti szerződéssel kapcsolatos észrevételek, módosítási javaslatok

12. sz. melléklet

Általános Tájékoztató

Az Önkormányzat tulajdonát képezi a Budapest VIII. kerület, József krt. 59-61. szám alatti, 36780/0/A/6 helyrajzi számú nem lakás céljára szolgáló helyiség, amely az ingatlan-nyilvántartásban iroda besorolással szerepel.

A Budapest Józsefvárosi Önkormányzat tulajdonában álló nem lakás céljára szolgáló helyiségekben a bérbeadó helyett elvégzett munkálatok költségeinek elszámolását, az Önkormányzat Képviselő-testület 248/2013. (VI. 19.) számú határozatának 34. pontja szabályozza. Ez alapján a bérbevett nem lakás céljára szolgáló helyiség felújítása során a bérbeadó helyett, a bérlő által elvégzett munkálatok költségének elszámolására az alábbiak szerint van lehetőség.

• A helyiség bérbevétele előtt több alkalommal is kérheti a helyiség megtekintését, amely megtekintések során lehetősége van felmérni a szükséges munkálatokat, kikérheti szakember véleményét, árajánlatot kérhet. Ez alapján tud dönteni a helyiség bérbevételéről és megalapozott bérbevételre vonatkozó pályázatot nyújthat be a Józsefvárosi Gazdálkodási Központ Zrt.-n keresztül a tulajdonos-bérbeadó Önkormányzathoz. A megtekintés időpontjának egyeztetést csak a megtekintőben meghatározott szervezet meghatalmazással rendelkező képviselője (dolgozója), vagy a megtekintőn meghatározott személy kezdeményezheti, a megtekintésen csak az a személy vehet részt.

• Bérbeszámításra csak a tulajdonos előzetes jóváhagyása alapján van lehetőség. Azaz vagy a még a pályázathoz csatoltan, vagy a bérleti szerződés megkötését követően a munkálatok megkezdése előtt kell nyújtani a helyiség felújítására vonatkozó tételes költségvetést. A költségvetés elfogadásáról, a munkálatok költségeinek bérleti díjba történő beszámításáról a tulajdonosi joggyakorló dönt. A döntés alapján megkötött Bérbeszámítási megállapodás alapján történik meg a munkálatok költségeinek elszámolása.

• A felújítás költségvetésének benyújtása előtt kérjük, egyeztessen az Ingatlanszolgáltatási Irodával (1083 Budapest, VIII. kerület tavaszmező u. 2.; telefonszámok: 06 1 334-1745, 314-1098, 333-4146), amelyek azok a felújítások, amelyeket a bérbeadónak kell elvégeznie, így a költségek a bérbeadót terhelik, és melyek azok a munkálatok, amelyek elvégzése a bérlet időtartama alatt a bérlőt terhelik, így ezen költségek megtérítésére igény nem nyújtható be a bérbeadó felé.

• A Bizottság döntése után a Kereskedelmi célú bérbeadási Iroda megköti a Bérbeszámítási megállapodást a bérlővel, ami után kezdődhet csak el a felújítási munkálatok elvégzése, és a költségek megállapodásban foglalt feltételek szerinti elszámolása.

• A bérlő az általa elvégzett bérbeadóra tartozó munkákról az Önkormányzat, mint vevő részére számlát állít ki. A bérbeadó a bérbeszámítással lefedett bérleti díjat egy összegben, a következő havi számlával egyidejűleg küldi meg a bérlő részére. A bérlő ezt követően a bérbeszámítás időtartamára, a bérbeszámítás levonása után fennmaradt összegnek megfelelő bérleti díj számlát kap havonta, melyet köteles határidőre befizetni.

A bérbeszámításra vonatkozó igényt célszerű már a pályázatban szerepeltetni (árajánlat, költségvetés mellékletként történő becsatolásával), hogy nyertes pályázat beadása esetén a pályázatot elbíráló, a bérbeadói jogokat gyakorló bizottság tudomást szerezzen erről, és ennek ismeretében hozhassa meg döntését.

Bérbeadói kötelezettség:

A helyiségekben lévő berendezési tárgyak és közműórák működő képes állapotának biztosítása bérbeadói kötelezettség, amennyiben a mérőórák átírásával probléma merül fel, vagy azok hiánya esetén, a Józsefvárosi Gazdálkodási Központ Zrt. Ingatlanszolgáltatási Irodájához kell fordulni (1083 Budapest, VIII. kerület, Tavaszmező u. 2. telefonszámok: 06 1 334-1745, 314-1098, 333-4146).

A Bérbeadó szavatol azért, hogy harmadik személynek nincs a helyiségekre vonatkozó olyan joga, amely a Bérlőt a helyiség birtokbavételében, zavartalan használatban akadályozza, vagy korlátozza.

A Bérbeadó gondoskodik a Bérlő tűrési kötelezettsége mellett, az életveszélyt okozó, az ingatlan állagát veszélyeztető, a helyiség rendeltetésszerű használatát lényegesen akadályozó, a Bérbeadót terhelő hibák kijavításáról. A Bérlő e munkálatok elvégzését a bérbeadóval történt megállapodás alapján átvállalhatja.

Bérlő kötelezettsége:

A bérleményekben folytatni kívánt tevékenységgel kapcsolatban az engedélyező hatóságok, szakhatóságok és közüzemi szolgáltatók (a továbbiakban együtt: hatóságok) nyilatkozatát, illetve a jogszabály szerinti tulajdonosi hozzájárulást megszerzéséről.

A tevékenység megkezdése előtt a bérbevett helyiség használati módja megváltoztatásához a társasház beleegyező nyilatkozata szükséges lehet.

A helyiséget kizárólag a bérleti szerződésben foglalt tevékenységre használhatja, továbbá a bérleményekbe történő befogadáshoz, albérletbe adáshoz, a helyiség cseréjéhez, a bérleti jog átruházásához a helyiség tulajdonosának hozzájárulása szükséges.

A helyiségekben lévő közműórák saját névre történő átíratása, amennyiben a helyiség rendelkezik, víz közmű ellátottsággal, vállalja saját költségen a vízóra felszerelését/hitelesítését (az ezzel kapcsolatos költségek vállalását) vagy a nevére történő átíratását.

Köteles a bérleményeket és a berendezési tárgyait rendeltetésszerűen használni, valamint gondoskodni a berendezési tárgyakban, - ideértve az épület szerkezeti elemeiben, vezetékekben, épület-felszerelési tárgyakban - mind a kizárólagosan használt, mind a közösen használt helyiségekben a saját, vagy a bérleményeket használatára vele együtt jogosított személyek magatartása folytán keletkezett hibák kijavításáról és az okozott kár megtérítéséről.

Köteles az állagmegóvás érdekében a bérleményeken belül felmerülő karbantartási, javítási munkákat saját költségén elvégezni. A bérleményeket burkolatainak, ajtóinak, ablakainak és a bérleményeket berendezéseinek, a portálnak az üzlethomlokzatnak a karbantartásával, illetőleg azok pótlásával, cseréjével kapcsolatos költségek viselésére a Bérlő köteles.

Az épület homlokzatán- a társasházban lévő helyiség esetén a társasház közgyűlése, tiszta önkormányzati tulajdonú házban lévő helyiség esetén a Bérbeadó előzetes engedélyével és az általa jóváhagyott helyre és kivitelben – csak olyan cégtáblát, emblémát, reklámot, légkondicionáló berendezést, szellőző kivezetést helyezhet el, amely a vonatkozó jogszabályoknak megfelelő. Az építési engedély köteles cégtábla, embléma, reklám, légkondicionáló berendezést, szellőző kivezetést kihelyezése ezen felül jogerős építési engedély birtokában helyezhető el.

A székhelyében, a cégjegyzésében, vagy képviseletében bekövetkező változást köteles a cégbírósági változásjelentési kérelem benyújtását követő 15 napon belül a Bérbeadónak bejelenteni.

Bérlő a tudomásra jutástól számított 8 napon belül köteles bejelenteni a Bérbeadónak, ha vele szemben felszámolási vagy csődeljárás indult, vagy a végelszámolását határozta el.

Amennyiben az önkormányzati tulajdonú bérelt helyiségeket a bérlő székhelyeként vagy telephelyeként a cégbíróságon bejelentette, a bérleti jogviszony megszűnését követő 15 napon belül köteles azt töröltetni.

HB 2016. 11. 18.

Avant.Immo Mérnöki és Igazságügyi Szakértői Kft. T: 06-30/908-1995
1031 Budapest, Városfal köz 5. e-mail: avantimmo@t-online.hu

2016 NOV 18.

Józsefvárosi Gazdálkodási Központ Zrt.
Iktatás dátuma: 2016 NOV 18. Hi:
Iktatószám: HB-44/14/2016
Ügyintéző:
Mellékletek: lap E:

INGATLANFORGALMI SZAKVÉLEMÉNY
a Budapest VIII. József krt. 59-61. I. em.
36780/0/A/6 hrsz alatti irodahelyiségről

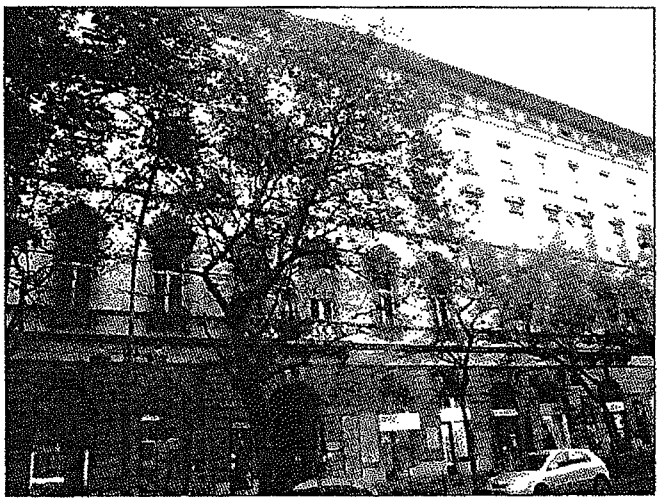

Budapest, 2016. november 17.

ÉRTÉKELÉSI BIZONYÍTVÁNY

A kívüljegyzett irodahelyiség forgalmi értékét a fordulónapon az alábbiak szerint állapítottuk meg:

Övezeti besorolás: Palota negyed	
Az albetét alapterülete m^2	249,00
Számított fajlagos forgalmi érték Ft/m^2	600 872
Az albetét forgalmi értéke kerekítve Ft	**149 620 000**
A rendelet szerint beszámítható bérlői értéknövelő beruházás Ft	0
Az albetétre jutó földterület nagysága m^2	110,32
Az albetétre jutó földterület értéke Ft	22 060 000

Budapest 2016. 11. 29.

A megállapított érték
nem változott
2017. márc. 30.
Bártfai L.

2017.04.11.

Bártfai László
okl. ü. mérnök
ingatlanforgalmi igazságügyi szakértő

1. Előzmények

A Józsefvárosi Gazdálkodási Központ Zrt. megbízási keretszerződése alapján az Avant.Immo Mérnöki és Igazságügyi Szakértői Kft. elkészítette a kivüljegyzett ingatlan forgalmi értékbecslését bérbeadás céljára.

2. Alapelvek, feltételek

- A megbízók által rendelkezésre bocsátott adatok valódiságát és teljességét nem vitattuk.
- Az átadott adatok rögzítésén túl jogi természetű vizsgálat nem történt.
- A vizsgálat során az ingatlant szemrevételezéssel minősítettük, más jellegű, invazív, statikai diagnosztikai vizsgálat nem történt.
- Potenciálisan veszélyes körülmények, anyagok előfordulását nem rögzítettük, ezekért, illetve a felfedezésükhöz szükséges szakértelemért nem viselünk felelősséget.
- A forgalmi érték meghatározásánál az ingatlan egészben történő értékesítését tételeztük fel. Az ingatlant tehermentes, birtokba vehető állapotban értékeltük.
- A szakvélemény kizárólag az 1. pontban leírt célra készült, bármely egyéb célra történő felhasználása nem engedélyezett.
- A szakvéleményben szereplő érték mindig egy adott időpontra -a fordulónapra- vonatkozik, mert az érték nagysága folyamatosan változik. A befektetők és tulajdonosok az adott vagyontárgyat, a gazdasági, politikai, jogi környezet változását és az ezekkel összefüggő kockázatot minden időpontban, újabb információk birtokában másként ítélik meg.
- Minden adat és tény, ami a szakvéleményben szerepel, legjobb tudomásunk szerint helytálló és pontos. Felkutatásuk során az elvárható gondossággal jártunk el, de nem vállalunk felelősséget olyan adat, vélemény vagy becslés pontosságáért, amit mások adtak át részünkre.
- A szakvélemény kizárólag a megbízó részére készült, illetéktelenek semmilyen formában nem használhatják fel. Nem hozhatók nyilvánosságra sem a dokumentum részei, sem egésze a készítő előzetes írásbeli jóváhagyása nélkül. A szakvélemény a Ptk. 86.§ (1-4) bekezdése alapján törvénnyel védett szellemi alkotás.

3. Tanúsítvány

A szakvélemény készítője tanúsítja, hogy az általa tett megállapítások igazak, és helytállóak, a megbízott független, és díjazása nem függ a megállapított értéktől. A véleményben foglalt elemzéseket, véleményalkotásokat a korlátozó feltételek határolják be.

4. Az ingatlan leírása

Környezet	
Beépítettség	Zártsoros
Utca burkolata	Aszfalt
Járda	Aszfalt
Parkolás	Utcán
Közösségi közlekedési megálló	2 percen belül elérhető
Alapellátást szolgáló bevásárlási lehetőség	2 percen belül elérhető
Környezeti terhelés	Jelentős
Földterület	
Telek területe	1528 m^2
Felszíne	Sík, épülettel bekerített

46

Az épület jellemzői	
Szintszám	P + F + 3 em.
Építési év	XX. sz. eleje
Alapozás	Sávalapozás
Függőleges teherhordó szerkezet	Tégla
Födémek	Poroszsüveg közbenső, csapos fagerendás záró
Tető kialakítása, héjalása	Magastető, cserép héjalás
Műszaki állapota, szemrevételezéssel	Közepes 60 %
Homlokzati repedések, süllyedés	Hajszálrepedés, felületi repedés
Pince állapota, bejárat magassága	Vizes, bejárat 1,90 m
Elektromos energia	Közüzemi hálózatra csatlakoztatva
Vízellátás	Közüzemi hálózatra csatlakoztatva
Gázvezeték	Közüzemi hálózatra csatlakoztatva
Csatorna	Közüzemi hálózatra csatlakoztatva
Szemétszállítás	Közüzemi szolgáltatás

A helyiség jellemzői	
Közös tulajdoni hányad	722/10.000
Alapterülete	249,0 m^2
Belmagassága	4,58 m
Tájolás	Utcai és udvari
Épületen belüli elhelyezkedése	Jó
Tulajdonos	Bp. VIII. ker. Önkormányzat 1/1
Bérlő	Nincs
Elektromos energia	Közüzemi hálózatra csatlakoztatva, mérőóra van
Vízellátás	Közüzemi hálózatra csatlakoztatva, vízóra van
Fűtés	FÉG fali gázkazán, melegvizes radiátorok
Melegvíz	Elektromos bojler 2 db 120 l-es, 1 db 200 l-es, és Junkers gázbojler 1 db
Gázvezeték	Közüzemi hálózatra csatlakoztatva, mérőóra van
Csatorna	Közüzemi hálózatra csatlakoztatva
Szemétszállítás	Közüzemi szolgáltatás
Alaprajzi eltérés	Nincs
Felületképzések típusa	Közepes
Felületképzések állapota	Közepes, helyenként nincs helyreállítva

Helyiségstruktúra és felületképzések

Helyiség	Padló	Fal	Megjegyzések
Előszoba	Parketta	Festett	
Szoba I.	Parketta	Festett	Kristály csillár
Szoba II.	Parketta	Festett	Kristály csillár
Tárgyaló I.	Parketta	Festett	Mennyezeti stukkók
Tárgyaló II.	Parketta	Festett	Beépített, faragott bútorok, szobrok, kazettás mennyezet, kristály csillár
Szoba III.	Parketta	Festett	
Szoba IV.	Parketta	Festett	
Közlekedő	Parketta	Festett	FÉG fali gázkazán
Konyha	Járólap	Csempe+ festett	Gáztűzhely 2 db, mosogató, konyhabútor Junkers kis gázbojler
Zuhanyozó - WC I.	Járólap	Csempe+ festett	Épített zuhanytálca elektromos bojler
Zuhanyozó - WC II.	Járólap	Csempe+ festett	Épített zuhanytálca elektromos bojler
Fürdőszoba - WC	Járólap	Csempe+ festett	Fürdőkád, kézmosó, el. bojler, WC
WC	Járólap	Csempe+ festett	
Zuhanyozó	Járólap	Csempe+ festett	Épített zuhanytálca

Értékmódosító tényezők

Értéknövelő tényezők	Jó állapotú lakóház (homlokzat)
	I. emeleti utcai elhelyezkedés
	Külön lépcsőház és bejárat, különleges kialakítás
	Kovácsoltvas korlátok és lámpák a lépcsőházban
	Beépített faragott bútorok, szobrok, kazettás mennyezet, kristály csillárok, címer
	Zuhanyozó - fürdőszoba-WC 4-4 db
	Egyedi gáz cirko fűtés

Értékcsökkentő tényezők	Falnedvesség, penészedés, beázás, repedések
	Parketta felpúposodott
	Vízóra szerelés után nem állították helyre a burkolatokat, szemét, törmelék

48

5. Értékképzés

5.1. Az ingatlan értékelésének módszere

Az Állóeszköz Értékelők Európai Csoportja (TEGOVA) ajánlása alapján az ingatlan jellegére való tekintettel a piaci összehasonlító adatokon alapuló érték megállapítás módszerét alkalmaztuk. Figyelembe vettük a 25/1997. (VIII. 1.), a módosító 32/2000 (VIII. 29.) sz. PM, az 54/1997. (VIII.1.) FM sz. rendelet, az European Valuation Standards (EVS) 2003. és 2006. évi értékelési szabvány, a Budapest, Józsefvárosi Önkormányzat 16/2005. (IV. 20.) és a módosító 55/2006 (XII. 15.) rendelet előírásait.
Az ingatlanok értékelése összetett feladat. Ezért helyszíni szemlét tartottunk, fényképeket készítettünk, szóbeli tájékoztatást kaptunk, környezettanulmányt végeztünk, és az Önkormányzatnál informálódtunk. A forgalmi érték megállapításához felhasználtuk a NAV Illetékhivatali, a nyomtatott és az elektronikus szaksajtóban fellelhető, valamint a más szakcégek által rendelkezésünkre bocsátott árakat, és az Avant.Immo Kft. adatbázisának információit.
Az Angol Királyi Vagyonértékelők szövetsége (RICS) szerint az OMV (Open Market Value) azaz a nyílt piaci érték az, az ár, amely összegért egy vagyontárgyban való érdekeltség méltányosan, magánjogi szerződés keretében készpénzért a legnagyobb valószínűséggel eladható. A pontos ár csak versenyeztetéssel állapítható meg.

Feltételei:

- Az eladó hajlandó az eladásra.
- Az adásvételi tárgyalások lebonyolításához figyelembe véve a vagyontárgy jellegét, és a piaci helyzetet, ésszerű hosszúságú időtartam áll rendelkezésre.
- A tárgyalás időszakában az érték nem változik.
- A vagyontárgy szabadon kerül piacra, meghirdetése megfelelő nyilvánossággal történik.
- Általánostól eltérő speciális vevői külön ajánlatot nem veszünk figyelembe.

49

5.2. Érték számítások, helyiség értékelés

1		Értékelendő	1	2	3	4	5
2	Cím	VIII. József krt. 59-61. I. em.	VIII. József krt.	VIII. József krt.	VIII. József krt.	VIII. József krt.	VIII. József krt.
3	***Gazdasági tényezők***						
4	Ár (Ft)		75 000 000	32 000 000	57 900 000	46 000 000	58 000 000
5	Információ forrás		NAV illeték	NAV illeték	NAV illeték	NAV illeték	NAV illeték
6	Ingatlan alapterülete (m^2)	**249,00**	165,00	75,00	115,00	102,00	110,00
7	Fajlagos ár (Ft/m^2)	472 589	454 545	426 667	503 478	450 980	527 273
8	Ingatlan jellege	irodahelyiség	Üzlethelyiség	Üzlethelyiség	Üzlethelyiség	Üzlethelyiség	Üzlethelyiség
9	Az ár jellege		Tranzakció	Tranzakció	Tranzakció	Tranzakció	Tranzakció
10	Korrekciós tényező		1,00	1,00	1,00	1,00	1,00
11	Tulajdonjogi viszony	Önkorm. tulajdon	Tulajdon	Tulajdon	Tulajdon	Tulajdon	Tulajdon
12	Korrekciós tényező		1,00	1,00	1,00	1,00	1,00
13	Eladás/ajánlat időpontja	2016.	2016.	2016.	2016.	2016.	2016.
14	Korrekciós tényező		1,00	1,00	1,00	1,00	1,00
15	Korrigált ár		75 000 000	32 000 000	57 900 000	46 000 000	58 000 000
16	Korrigált egységár (Ft/m^2)	472 589	454 545	426 667	503 478	450 980	527 273
17	***Helyszíni tényezők***						
18	Elhelyezkedés a kerületen belül		ua.	ua.	ua.	ua.	ua.
19	Korrekciós tényező		1,00	1,00	1,00	1,00	1,00
20	Az épület lokalizációja, állapota		rosszabb	rosszabb	rosszabb	rosszabb	rosszabb
21	Korrekciós tényező		1,10	1,10	1,10	1,10	1,10
22	Elhelyezkedés az épületen belül		rosszabb	rosszabb	rosszabb	rosszabb	rosszabb
23	Korrekciós tényező		1,10	1,10	1,10	1,10	1,10
24	Korrigált egységár (Ft/m^2)	571 832	550 000	516 267	609 209	545 686	638 000
25	***Eladhatósági tényezők***						
26	Korszerűség, piacképesség		rosszabb	rosszabb	rosszabb	rosszabb	rosszabb
27	Korrekciós tényező		1,02	1,02	1,02	1,02	1,02
28	Használhatóság, funkció, közművek		rosszabb	rosszabb	rosszabb	rosszabb	rosszabb
29	Korrekciós tényező		1,02	1,04	1,02	1,04	1,02
30	Műszaki állag		rosszabb	rosszabb	jobb	rosszabb	jobb
31	Korrekciós tényező		1,02	1,02	0,98	1,02	0,98
32	Fajlagos forgalmi érték (Ft/m^2)	**600 872**	583 664	558 609	621 144	590 441	650 500
33	Számított forgalmi érték Ft	**149 617 052**					
34	**Kerekített forgalmi érték Ft**	**149 620 000**					

A felépítmény értéke tartalmazza a tulajdoni hányad alapján számított nagyságú földterület értékét is. Az FHB jelentése szerint az ingatlanpiacon az élénkülő kereslet miatt a használt helyiségek piacán érték növekedés valószínűsíthető.

50

5.3. Földterület értékelés

Közös tulajdoni hányad számláló	722
Közös tulajdoni hányad nevező	10 000
Földterület m^2	1 528
Az albetétre jutó földterület mérete m^2	110,32
Beépítetlen terület fajlagos értéke Ft/m^2	200 000
Terület számított értéke Ft	22 064 320
Terület értéke, kerekítve Ft	**22 060 000**

Az épület műszaki állapota

	Befoglaló épület szerkezeti és szakipari elemek megnevezése	Műszaki állapot (hivatkozás: szakvélemény vagy szemrevételezés)		Várható felújítás ideje
1	Szerkezeti elemek (alapok, főfalak)	Szemrevételezés	Közepes 60 %	5 éven túl
2	Közös terület, pince	Szemrevételezés	Gyenge, vizes 30 %	2-5 éven belül
3	Közös terület, lépcsőház	Szemrevételezés	Közepes 60 %	5 éven túl
4	Közös terület, függőfolyosók	Szemrevételezés	Közepes 45 %	5 éven túl
5	Utcai homlokzat	Szemrevételezés	Közepes 60 %	5 éven túl
6	Udvari homlokzat, belső udvar	Szemrevételezés	Közepes 60 %	5 éven túl
7	Tetőfedés	Szemrevételezés	Közepes 60 %	5 éven túl
8	Kémények	Szemrevételezés	Gyenge 40 %	2-5 éven belül
9	Oromfalak	Szemrevételezés	Gyenge 30 %	2-5 éven belül
10	Csapadékvíz elvezető ereszek	Szemrevételezés	Gyenge 40 %	2-5 éven belül
11	Gázbekötő vezeték	Szemrevételezés	Megfelelő 50 %	5 éven túl
12	Szennyvízvezeték (közös)	Szemrevételezés	Gyenge 40 %	2-5 éven belül

A helyiség műszaki állapota

Megnevezés	Megjegyzések	Használhatóság %
Nyílászárók	Korszerűtlen, gerébtokos, közepes	50 %
Belső felületképzések, falak	Helyenként falnedvesség, beázás, repedések	40 %
Hidegburkolatok	Korszerűtlen, javítandó	40 %
Melegburkolatok	Parketta felpúposodás 3,0 m^2	30 %
Víz és csatornahálózat	Gyenge	40 %
Gázhálózat	Ellenőrzés szükséges	50 %
Elektromos hálózat	*Érintésvédelmi felülvizsgálat szükséges*	30 %

51

5.4. Hozam alapú számítás DFEV módszerrel

A DFEV módszer az ingatlan jövőbeni hasznainak és az ezek megszerzése érdekében felmerülő kiadások különbségéből (tiszta jövedelem) vezeti le az értéket. A módszer szerint bármely eszköz értéke annyi, mint a belőle származó tiszta jövedelmek jelenértéke.
Hozadék elven történő értékelésnél a hasonló ingatlanok bérleti díjából lehet kiindulni. A kötelező, gondos karbantartást figyelembe vevő bérleti díj mértéke: 800.000.- Ft/hó + áfa. A bérleti díj kifejezi az ingatlan piacképességét és értékmódosító tényezőit.
A számítás tájékoztató jellegű, részben feltételezéseken alapul.

	Bevétel Ft	Kiadás %	Kiadás Ft
Bérleti díj Ft/m^2/hó	3 213		
Alapterület m^2	249,00		
Bérleti díj Ft/hó	800 000		
Kihasználtság %	90		
Éves bevétel nettó Ft	8 640 000		
A tulajdonos fenntartási költségei		2	172 800
Menedzselési költségek		2	172 800
Felújítási költségalap		3	259 200
Összesen Ft	8 640 000		604 800
Éves üzemi eredmény Ft	**8 035 200**		
Tőkésítési ráta %	**5,00**		
Tőkésített érték Ft	**160 704 000**		

Műszaki leírás, diagnosztika

A lakóház a XX. század elején épült, zártsoros, keretes beépítéssel, tégla sávalapozással, szigeteletlen, égetett agyagtégla felmenő falazattal, poroszsüveg közbenső, és fagerendás záró födémszerkezettel. A függőfolyosók kőkonzolos lemezek. A függőfolyosók helyenként leáztak, az ereszcsatorna korrodált állapotú. Az utcai és a belső homlokzat vakolt, színezett, közepes állapotú. Az épület tetőszerkezete fagerendás, állószékes. A lépcső három karú, falazatba befogott szerkezet, díszes kovácsoltvas korláttal. A lakóházban lift nincs. A bádogos szerkezetek horganyzott acéllemezből készültek. Az épület nyílászárói régi, gerébtokos, fakeretes, egyszeres üvegezésűek.
Az épület beállt, a teherviselő szerkezeteken süllyedésre, alaptörésre, a teherbírás csökkenésére utaló, azonnali beavatkozást igénylő jelek nem láthatók. A lakóház általános állapota a korának megfelelőnél jobb. További folyamatos állagmegőrzés, karbantartás szükséges.
Az irodahelyiség bejárata a kapualjból, külön zárható ajtóval ellátott lépcsőházból nyílik, teli fa, kétszámyú bejárati ajtaján detektívrács van. Az albetétben 4 db WC és zuhanyozó, ill. fürdőszoba van, a zuhanyozókban 120 l-es és 200 l-es elektromos bojlerrel, a konyhában kis Junkers gázbojler található. Konyhabútor, 2 db gáztűzhely és rozsdamentes mosogató van beépítve. Fűtésre FÉG fali gázkazán és melegvizes radiátorok szolgálnak. Az egyik, körúti tájolású tárgyalóban fa kazettás mennyezet, faragott, beépített bútorok, szobrok, címer és kristály csillár, a másik tárgyalóban gipsz stukkós mennyezet és egyszerűbb csillár található. A két körúti szobában is kisebb méretű kristály csillár van. Az egyik szobában a parketta kb. 3,0 m^2-en felpúposodott. A vízóra beépítés után a csempe burkolatot két helyen nem állították helyre. A fürdőkádban is fal törmelék van. Az egyik zuhanyozóban régi, 2,0 m^2-es mennyezet és fal leázás látható.
A bútorok, csillárok, szobrok klasszikus értelemben nem ingatlanok, jelen esetben az ingatlan használhatóságát, evvel értékét növelik, amit értékmódosító tényezőkkel vettünk figyelembe.

52

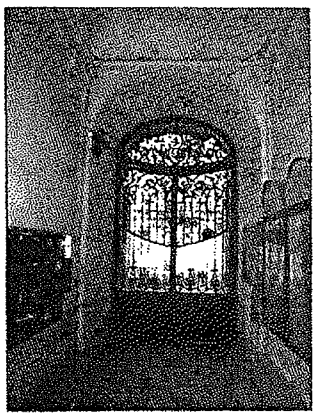
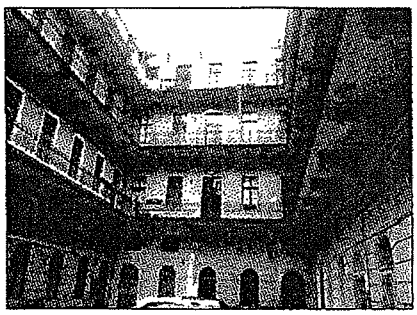
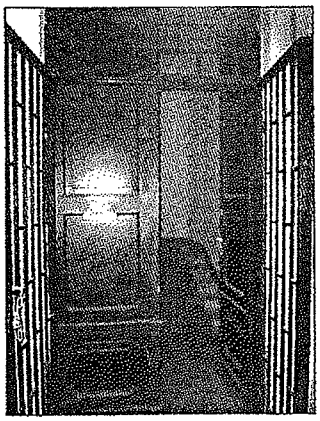
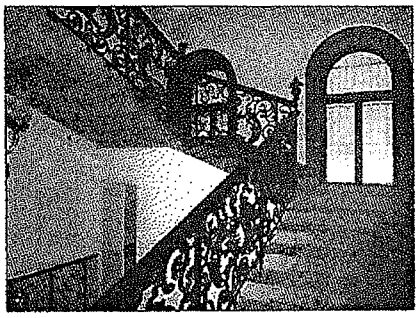
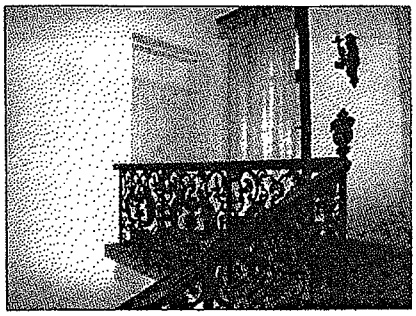

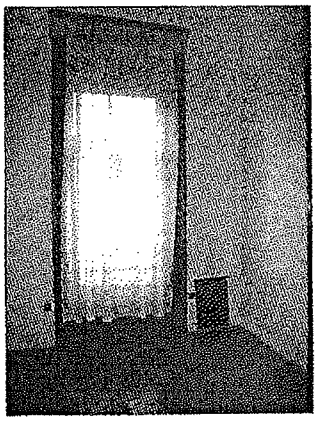
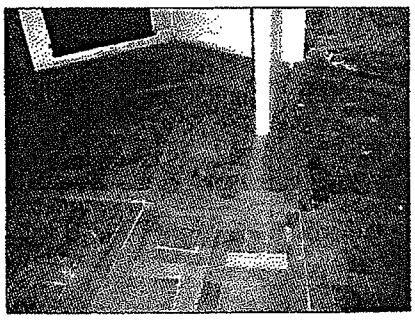

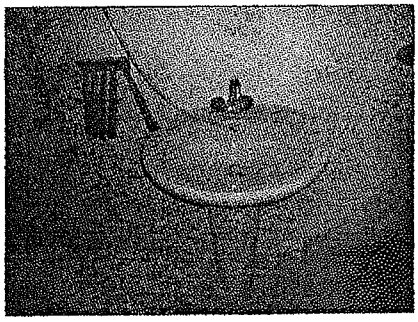
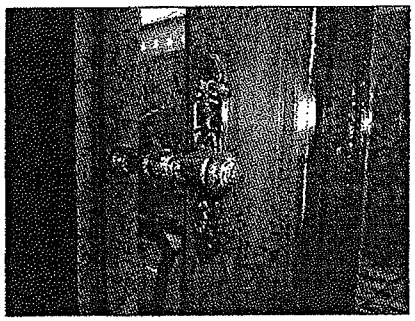

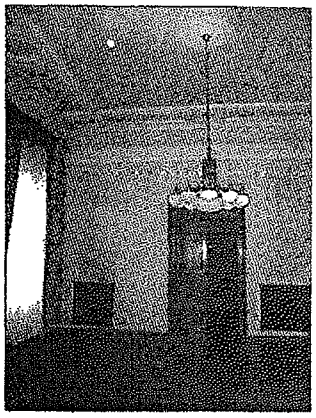
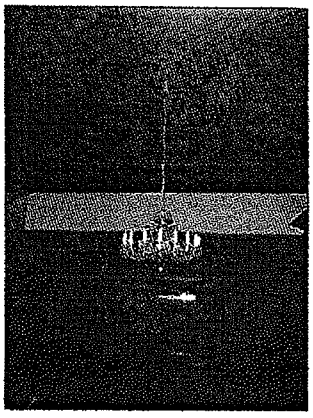
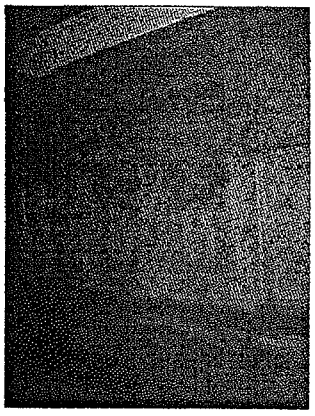
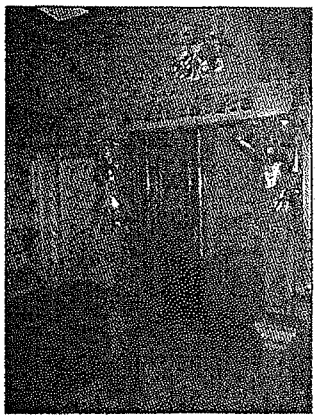

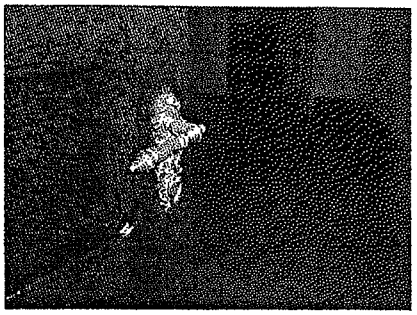

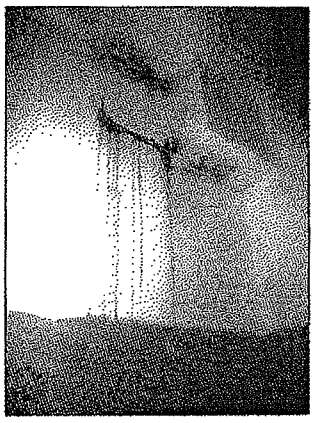

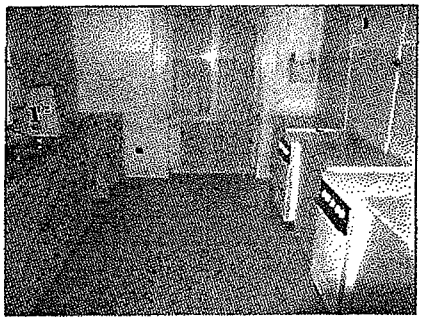

59

Társasháztulajdont alapító okirat

Budapest, VIII.ker. József krt. 59-61.
(Hrsz.:36780, tul.lapsz.:2049)

1993

Budapest VIII. ker. Önkormányzat

Társasháztulajdont alapító okirat

Budapest, VIII.ker. József krt. 59

I. Általános rendelkezések

Józsefvárosi Ingatlanok Önkormányzati Kezelő Vállalata (1082. Bp. VIII.ker. Őr u. 8.sz.), mint az ingatlan kezelője az ingatlannyilvántartásban Budapest VIII. ker. 2049 számú tulajdoni lapon, 36780 hrsz. alatt szerepló, természetben Budapest, VIII. ker., József krt. 59-61. szám alatti és a helyi önkormányzat kizárólagos tulajdonát képező házingatlant, amelyet a helyi önkormányzat képviselőtestülete 480/1993 (X.12.) számú határozatával elidegenítésre kijelölt -a 32/1969 (IX.30.) Korm. sz. rendelet 2.§(2) bekezdésében foglalt rendelkezése alapján- a jelen alapító okiratban, továbbá az 1977. évi 11. sz. tvr.-ben és a mellékelt alaprajzokban foglaltaknak megfelelően társasházzá alakítja át.

A társasház külön tulajdonú ingatlanai a közös tulajdonba utalt ingatlanrészekből hozzájuk tartozó tulajdoni illetőséggel együtt a vevőkkel megkötni tervezett adás-vételi szerződések létrejöttéig önkormányzati tulajdonban maradnak.

II. A közös és külön tulajdon

az ingatlanrészek elhatárolása és meghatározása,
valamint egyes külön tulajdonú ingatlanokra nézve elővásárlási jog megállapítása

A. Közös tulajdonú ingatlanrészek:

1. A tulajdonostársak közös tulajdonában maradnak:
a mellékelt terveken feltüntetett és a műszaki leírásban körülírt

I. Telek 1528 m2 területtel, valamint a beépítetlen részen lévő belső térburkolattal;

II. Alap és felmenő falak, pillérek lépcsőházak falai, kémények, szellőzőkürtök;

III. Közbenső és záróföldémek burkolat nélkül, függőfolyosók;

IV. Tetőn kívüli kémények, szellőzők, fedkövek;

V. Bádogszerkezetek (kéményszegőyek, falszegélyek, párkányfedés, függő- és lefolyócsatornák);

VI. Külső homlokzatvakolat és lábazat;

VII. Főlépcsőszerkezetek és azok burkolatai;

VIII. Melléklépcsőszerkezetek és azok burkolatai;

IX. Elektromos fővezeték a külön tulajdon leágazó vezetékéig;

X. Csatorna alap- és ejtővezeték, a külön tulajdon leágazó vezetékéig;

XI. Gáz alap- és felszálló vezeték, a külön tulajdon fogyasztásmérőjéig;

XII. Kapualj: 43.21 m2

56

XIII.	Udvar:	380.60 m2
XIV.	Főlépcsőház alapterülettel:	112.41 m2
XV.	Melléklépcsőház alapterülettel:	56.63 m2
XVI.	Félemeleti előtér:	3.21 m2
XVII.	Légudvar:	70.97 m2
XVIII.	Közös WC:	25.80 m2
XIX.	Pincelejáró:	9.39 m2
XX.	Közlekedők	152.40 m2
XXI.	Tárolók:	338.61 m2
XXII.	Függőfolyosók:	329.04 m2
XXIII.	Padlástér ebből hasznos, 1.90 m feletti:	984.74 m2 874.45 m2
XXIV.	Víz alap- és felszállóvezetékek a külön tulajdoni illetőség becsatlakozó vezetékéig, fogyasztásmérőjéig	

2. A közös tulajdon 10000/10000, azaz tízezer/tízezer tulajdoni hányadból áll.

A társasházhoz összesen 50 db külön tulajdonú ingatlan tartozik.

B. Külön tulajdonú ingatlanok

Az egyes tulajdonostársak különtulajdonába kerülnek a következő, természetben megosztott helyiségegyüttesek azok tartozékaival, továbbá a közös tulajdonú ingatlanrészekből hozzájuk tartozó tulajdoni illetőséggel együtt.

1. A Budapest Főváros Józsefvárosi Önkormányzatot illeti a terveken 1. számmal jelölt, Budapest VIII.ker. 2049/1 számú tulajdoni lapon 36780/A/1 hrsz. alatt felvett, természetben a Budapest VIII.ker. József krt. 59-61. pincei, 181 m2 alapterületű óvóhely a hozzá tartozó mellékhelyiségekkel és a közös tulajdonból 524/10000 hányad.

2. A Budapest Főváros Józsefvárosi Önkormányzatot illeti a terveken 2. számmal jelölt, Budapest VIII.ker. 2049/2 számú tulajdoni lapon 36780/A/2 hrsz. alatt felvett, természetben a Budapest VIII.ker. József krt. 59-61. fszt-i, 10 m2 alapterületű üzlet (I.) kirakattal és a közös tulajdonból 28/10000 hányad.

3. A Budapest Főváros Józsefvárosi Önkormányzatot illeti a terveken 3. számmal jelölt, Budapest VIII.ker. 2049/3 számú tulajdoni lapon 36780/A/3 hrsz. alatt felvett, természetben a Budapest VIII.ker. József krt. 59-61. fszt-i, 6 m2 alapterületű üzlet (II.), kirakattal és a közös tulajdonból 18/10000 hányad.

4. A Budapest Főváros Józsefvárosi Önkormányzatot illeti a terveken 4. számmal jelölt, Budapest VIII.ker. 2049/4 számú tulajdoni lapon 36780/A/4 hrsz. alatt felvett, természetben a Budapest VIII.ker. József krt. 59-61. fszti-, 79 m2 alapterületű üzlet (III.) a hozzá tartozó mellékhelyiségekkel, galériával, portállal, kirakattal és a közös tulajdonból 229/10000 hányad.

57

5. A Budapest Főváros Józsefvárosi Önkormányzatot illeti a terveken 5. számmal jelölt, Budapest VIII.ker. 2049/5 számú tulajdoni lapon 36780/A/5 hrsz. alatt felvett, természetben a Budapest VIII.ker. József krt. 59-61. fszt-i, 16 m2 alapterületű üzlet (IV.) a hozzá tartozó mellékhelyiségekkel, galériával, portállal, kirakattal és a közös tulajdonból 46/10000 hányad.

6. A Budapest Főváros Józsefvárosi Önkormányzatot illeti a terveken 6. számmal jelölt, Budapest VIII.ker. 2049/6 számú tulajdoni lapon 36780/A/6 hrsz. alatt felvett, természetben a Budapest VIII.ker. József krt. 59-61. I.em.-i, 249 m2 alapterületű nem lakás célú helyiségcsoport a hozzá tartozó mellékhelyiségekkel és a közös tulajdonból 722/10000 hányad.

7. A Budapest Főváros Józsefvárosi Önkormányzatot illeti a terveken 7. számmal jelölt, Budapest VIII.ker. 2049/7 számú tulajdoni lapon 36780/A/7 hrsz. alatt felvett, természetben a Budapest VIII.ker. József krt. 59-61. fszt-i, 31 m2 alapterületű üzlet (V.) galériával, portállal, kirakattal és a közös tulajdonból 89/10000 hányad.

8. A Budapest Főváros Józsefvárosi Önkormányzatot illeti a terveken 8. számmal jelölt, Budapest VIII.ker. 2049/8 számú tulajdoni lapon 36780/A/8 hrsz. alatt felvett, természetben a Budapest VIII.ker. József krt. 59-61. fszt-i, 20 m2 alapterületű üzlet (VI.) a hozzá tartozó mellékhelyiségekkel, galériával, portállal, és a közös tulajdonból 58/10000 hányad.

9. A Budapest Főváros Józsefvárosi Önkormányzatot illeti a terveken 9. számmal jelölt, Budapest VIII.ker. 2049/9 számú tulajdoni lapon 36780/A/9 hrsz. alatt felvett, természetben a Budapest VIII.ker. József krt. 59-61. fszt-i, 19 m2 alapterületű üzlet (VII.) galériával, portállal, és a közös tulajdonból 56/10000 hányad.

10. A Budapest Főváros Józsefvárosi Önkormányzatot illeti a terveken 10. számmal jelölt, Budapest VIII.ker. 2049/10 számú tulajdoni lapon 36780/A/10 hrsz. alatt felvett, természetben a Budapest VIII.ker. József krt. 59-61. fszt.19.sz. alatti 2 szobás, 63 m2 alapterületű öröklakás a hozzá tartozó mellékhelyiségekkel, galériával és a közös tulajdonból 183/10000 hányad.

11. A Budapest Főváros Józsefvárosi Önkormányzatot illeti a terveken 11. számmal jelölt, Budapest VIII.ker. 2049/11 számú tulajdoni lapon 36780/A/11 hrsz. alatt felvett, természetben a Budapest VIII.ker. József krt. 59-61. fszt-i, 20 m2 alapterületű üzlet (VIII.) a hozzá tartozó mellékhelyiséggel,galériával portállal, és a közös tulajdonból 58/10000 hányad.

12. A Budapest Főváros Józsefvárosi Önkormányzatot illeti a terveken 12. számmal jelölt, Budapest VIII.ker. 2049/12 számú tulajdoni lapon 36780/A/12 hrsz. alatt felvett, természetben a Budapest VIII.ker. József krt. 59-61. fszt-pincei, 264 m2 alapterületű üzlet (IX.) a hozzá tartozó mellékhelyiségekkel, galériával, portállal, kirakattal és a közös tulajdonból 766/10000 hányad.

13. A Budapest Főváros Józsefvárosi Önkormányzatot illeti a terveken 13. számmal jelölt, Budapest VIII.ker. 2049/13 számú tulajdoni lapon 36780/A/13 hrsz. alatt felvett, természetben a Budapest VIII.ker. József krt. 59-61. fszt.20.sz. alatti 1 szobás, 45 m2 alapterületű öröklakás a hozzá tartozó mellékhelyiségekkel és a közös tulajdonból 131/10000 hányad.

14. A Budapest Főváros Józsefvárosi Önkormányzatot illeti a terveken 14. számmal jelölt, Budapest VIII.ker. 2049/14 számú tulajdoni lapon 36780/A/14 hrsz. alatt felvett, természetben a Budapest VIII.ker. József krt. 59-61. fszt.21.sz. alatti 1 szobás, 39 m2 alapterületű öröklakás a hozzá tartozó mellékhelyiségekkel és a közös tulajdonból 114/10000 hányad.

15. A Budapest Főváros Józsefvárosi Önkormányzatot illeti a terveken 15. számmal jelölt, Budapest VIII.ker. 2049/15 számú tulajdoni lapon 36780/A/15 hrsz. alatt felvett, természetben a Budapest VIII.ker. József krt. 59-61. fszt.22.sz. alatti 2 szobás, 54 m2 alapterületű öröklakás a hozzá tartozó mellékhelyiségekkel, a XVIII.sz. közös WC használatával és a közös tulajdonból 158/10000 hányad.

16. A Budapest Főváros Józsefvárosi Önkormányzatot illeti a terveken 16. számmal jelölt, Budapest VIII.ker. 2049/16 számú tulajdoni lapon 36780/A/16 hrsz. alatt felvett, természetben a Budapest VIII.ker. József krt. 59-61. fszt.23.sz. alatti 1 szobás, 35 m2 alapterületű öröklakás a hozzá tartozó mellékhelyiségekkel, galériával és a közös tulajdonból 100/10000 hányad.

17. A Budapest Főváros Józsefvárosi Önkormányzatot illeti a terveken 17. számmal jelölt, Budapest VIII.ker. 2049/17 számú tulajdoni lapon 36780/A/17 hrsz. alatt felvett, természetben a Budapest VIII.ker. József krt. 59-61. fszt.24.sz. alatti 1/2 szobás, 46 m2 alapterületű öröklakás a hozzá tartozó mellékhelyiségekkel, galériával és a közös tulajdonból 132/10000 hányad.

36.780/A/29. helyrajzi szám alatt felvett, természetben a Budapest, VIII. József krt. 59-61. I. 4. szám alatti 2 szobás + egy ½ szobás, 75,21 m² alapterületű öröklakás a hozzá tartozó mellékhelyiségekkel és a közös tulajdonból 217/10.000 hányad."

4.) Módosul az Alapító Okirat II/B fejezet („külön tulajdonú ingatlanok") 18. sorszámmal jelölt pontja és a továbbiakban az alábbi szövegezést kapja:

„18. Budapest Főváros Józsefvárosi Önkormányzatot illeti a terveken 18. számmal jelölt, Budapest, VIII. ker. 2049/18. számú tulajdoni lapon 36.780/A/18. helyrajzi szám alatt felvett, természetben Budapest, VIII. ker. József krt. 59-61. fsz-i egy szobából álló 29 m² alapterületű öröklakás a hozzá tartozó mellékhelyiségekkel és a közös tulajdonból 83/10.000 hányad."

5.) Tekintettel a 3.) pontban rögzítettekre a külön tulajdonú ingatlanokat megillető tulajdoni hányadok az alábbiak szerint módosulnak:

Sor-szám	Albetét száma	Albetét címe	Helyrajzi szám	Albetét alapterülete	Régi tulajdoni hányad	Módosított tulajdoni hányad
1.	1.	pince	36.780/A/1.	181	524/10.000	523/10.000
2.	2.	fsz-i üzlet I.	36.780/A/2.	10	28/10.000	29/10.000
3.	3.	fsz-i üzlet II.	36.780/A/3.	6	18/10.000	17/10.000
4.	4.	fsz-i üzlet III.	36.780/A/4.	79	229/10.000	228/10.000
5.	5.	fsz-i üzlet IV.	36.780/A/5.	16	46/10.000	46/10.000
6.	6.	I. em-i nem lakás célú helyiség	36.780/A/6.	249	722/10.000	720/10.000
7.	7.	fsz-i üzlet V.	36.780/A/7.	31	89/10.000	90/10.000
8.	8.	fsz-i üzlet VI.	36.780/A/8.	20	58/10.000	58/10.000
9.	9.	fsz-i üzlet VII.	36.780/A/9.	19	56/10.000	55/10.000
10.	10.	fsz. 19. (lakás)	36.780/A/10.	63	183/10.000	182/10.000
11.	11.	fsz-i üzlet VIII.	36.780/A/11.	20	58/10.000	58/10.000
12.	12.	fsz-i pince üzlet (IX.)	36.780/A/12.	264	766/10.000	763/10.000
13.	13.	fsz. 20. (lakás)	36.780/A/13.	45	131/10.000	130/10.000
14.	14.	fsz. 21. (lakás)	36.780/A/14.	39	114/10.000	113/10.000
15.	15.	fsz. 22. (lakás)	36.780/A/15.	54	158/10.000	156/10.000
16.	16.	fsz. 23. (lakás)	36.780/A/16.	35	100/10.000	101/10.000
17.	17.	fsz. 24. (lakás)	36.780/A/17.	46	132/10.000	133/10.000
18.	18.	fsz-i raktár (I.)	36.780/A/18.	29	83/10.000	84/10.000
19.	19.	fsz-i raktár (II.)	36.780/A/19.	43	124/10.000	124/10.000
20.	20.	fsz. 25/a.	36.780/A/20.	20	59/10.000	58/10.000
21.	21.	fsz. 25.	36.780/A/21.	30	87/10.000	87/10.000
22.	22.	alagsori raktár (III.)	36.780/A/22.	19	56/10.000	55/10.000
23.	23.	fe. 2.	36.780/A/23.	23	68/10.000	66/10.000
24.	24.	fe. 1.	36.780/A/24.	26	76/10.000	75/10.000
25.	25.	I. em. 1.	36.780/A/25.	94	273/10.000	272/10.000
26.	26.	I. em. 1/b.	36.780/A/26.	65	187/10.000	188/10.000

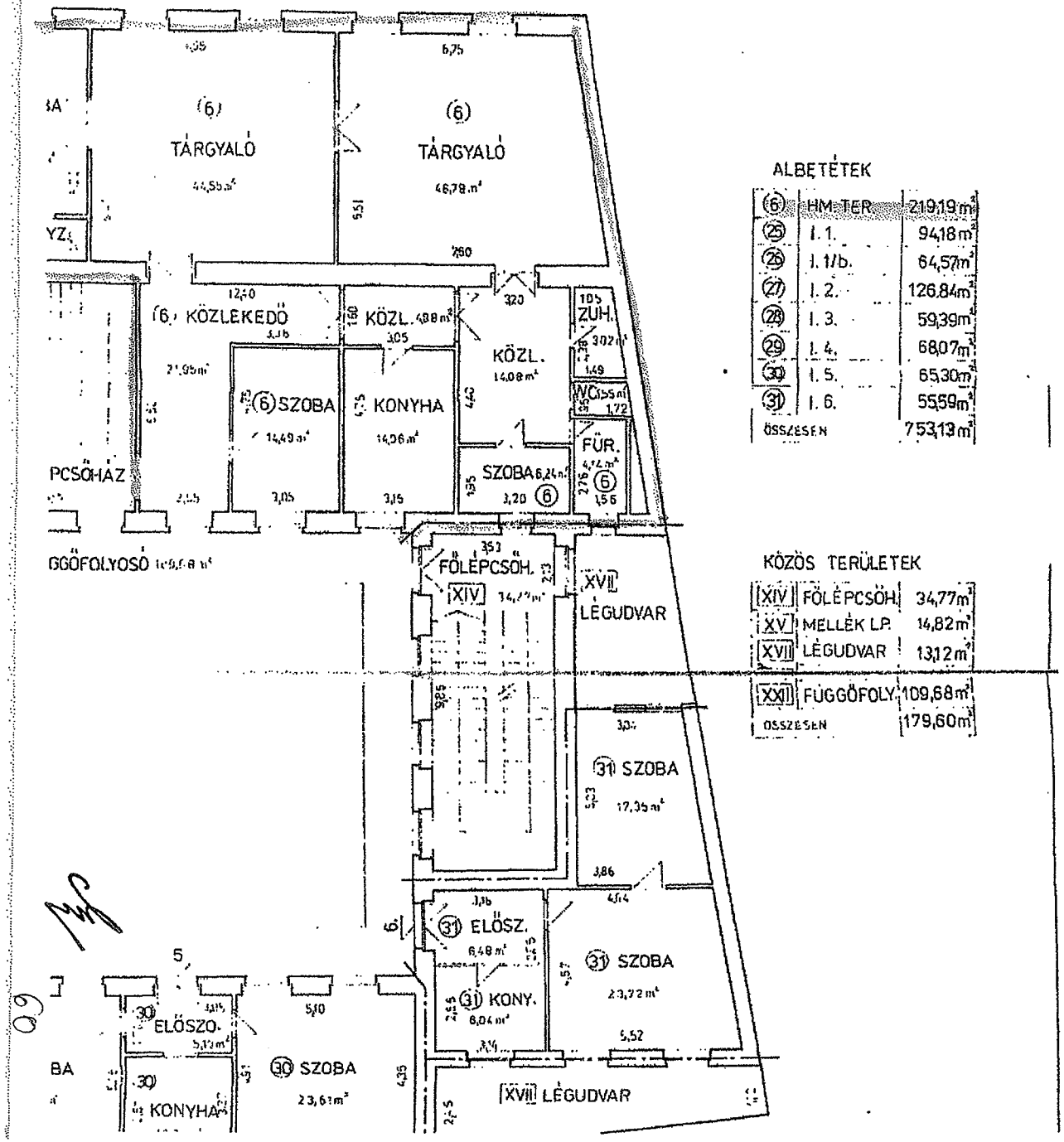

ALBETÉTEK

(6)	HM TER	219,19 m²
(25)	I. 1.	94,18 m²
(26)	I. 1/b.	64,57 m²
(27)	I. 2.	126,84 m²
(28)	I. 3.	59,39 m²
(29)	I. 4.	68,07 m²
(30)	I. 5.	65,30 m²
(31)	I. 6.	55,59 m²
ÖSSZESEN		753,13 m²

KÖZÖS TERÜLETEK

XIV	FÖLÉPCSŐH.	34,77 m²
XV	MELLÉK LP.	14,82 m²
XVII	LÉGUDVAR	13,12 m²
XXII	FÜGGŐFOLY.	109,68 m²
ÖSSZESEN		179,60 m²

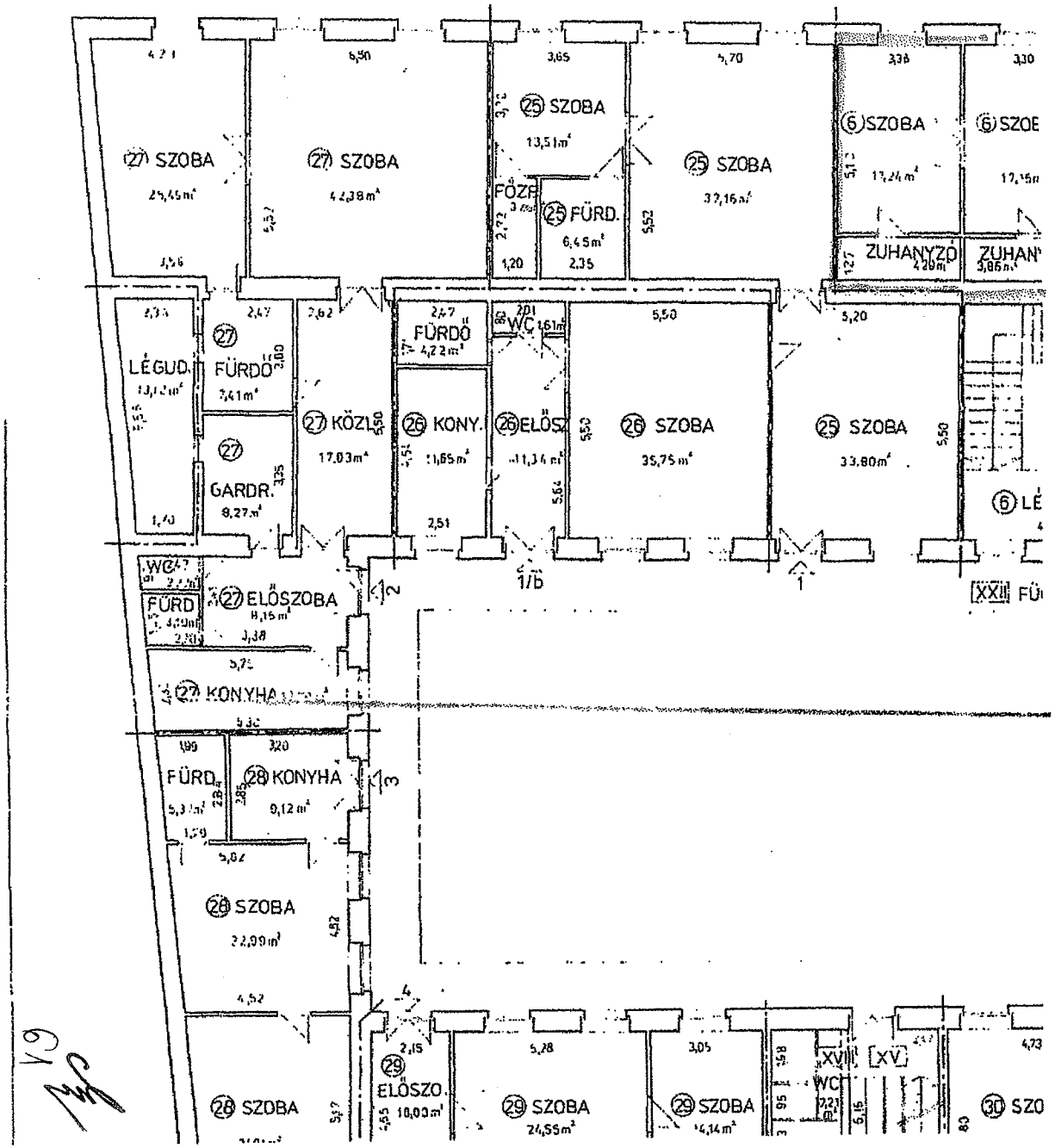
27 SZOBA
27 SZOBA
25 SZOBA
13,51m²
FÖZŐ
25 FÜRD.
6,45m²
25 SZOBA
6 SZOBA
ZUHANYZÓ
LÉGUD.
27 FÜRDŐ
7,41m²
FÜRDŐ
4,22m²
WC
1,61m²
26 KONY.
26 ELŐSZ.
26 SZOBA
35,75m²
25 SZOBA
33,80m²
27 KÖZL.
17,03m²
27 GARDR.
8,27m²
WC
FÜRD.
27 ELŐSZOBA
8,15m²
27 KONYHA
FÜRD.
28 KONYHA
9,12m²
28 SZOBA
22,99m²
28 SZOBA
29 ELŐSZO.
10,00m²
29 SZOBA
24,55m²
29 SZOBA
WC
30 SZO
XXII
XVII
XV
1/b
1
2
3
4

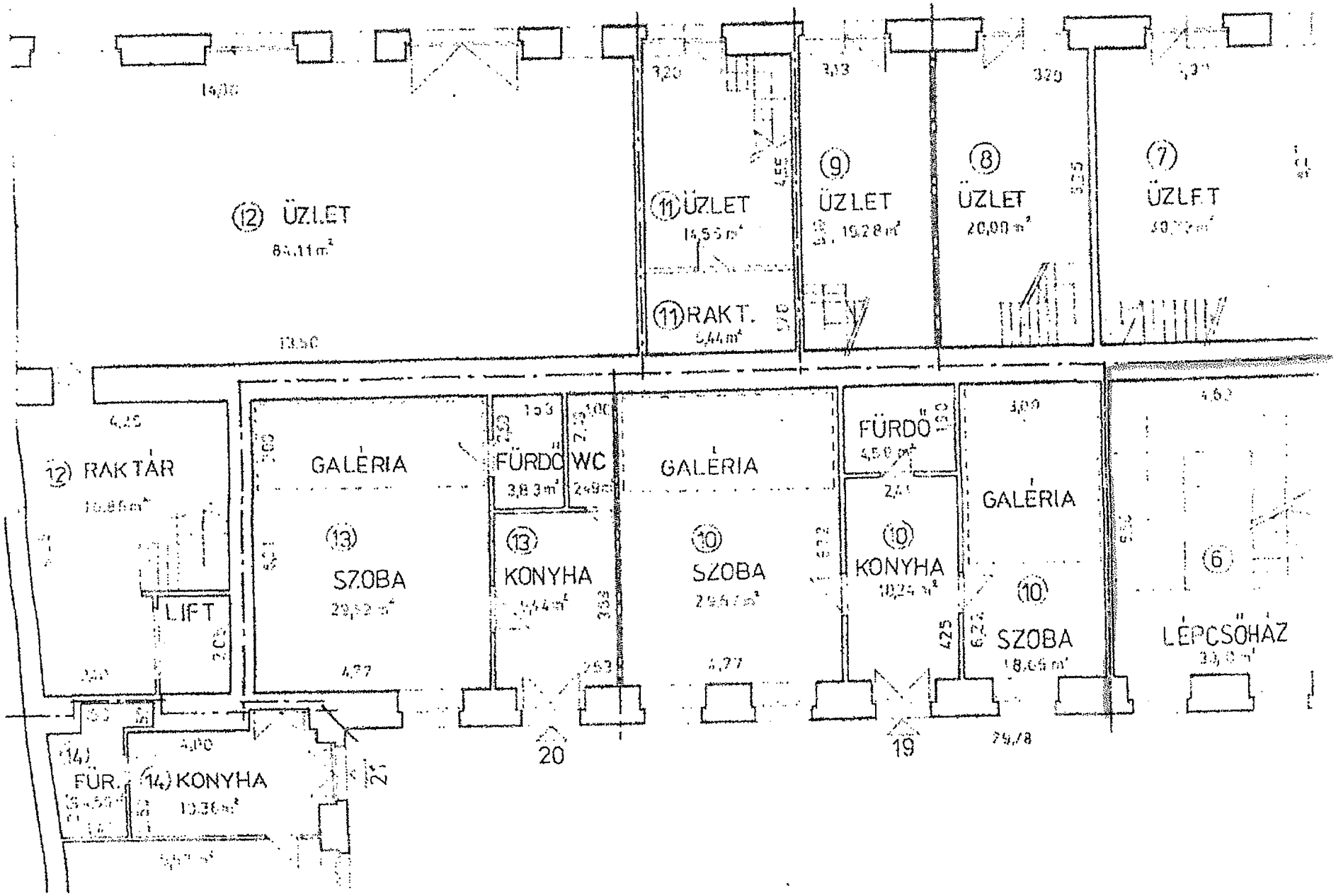
(12) ÜZLET
(11) ÜZLET
(11) RAKT.
(9) ÜZLET
(8) ÜZLET
(7) ÜZLET
(12) RAKTÁR
LIFT
GALÉRIA
(13) SZOBA
FÜRDŐ
WC
(13) KONYHA
GALÉRIA
(10) SZOBA
FÜRDŐ
(10) KONYHA
GALÉRIA
(10) SZOBA
(6)
LÉPCSŐHÁZ
(14) FÜR.
(14) KONYHA
20
19

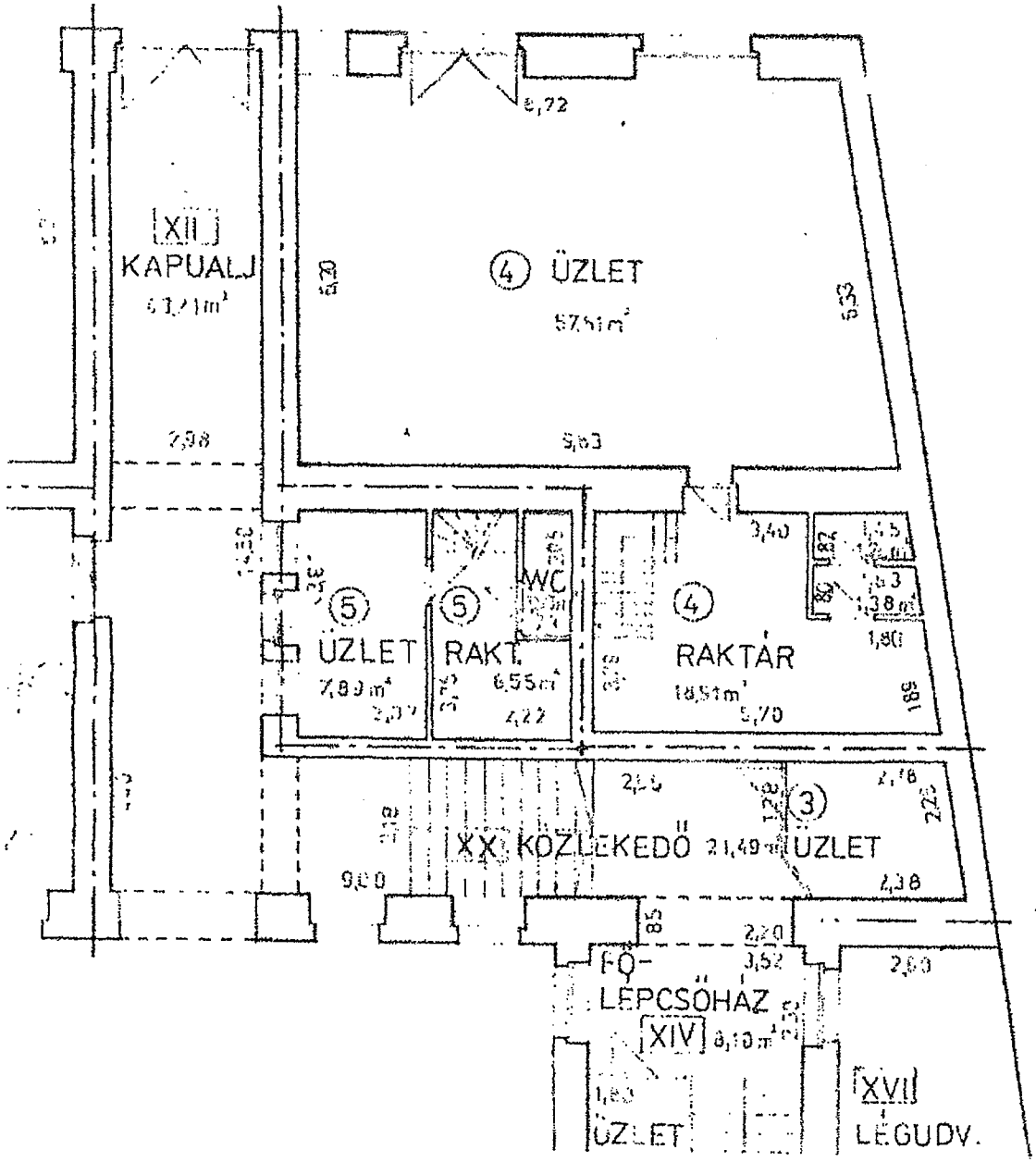

ALBETÉTEK

②	ÜZLET I.	9,63 m²
③	ÜZLET II.	6,11 m²
④	ÜZLET III.	79,06 m²
⑤	ÜZLET IV.	15,94 m²
⑥	HM. TER.	30,10 m²
⑦	ÜZLET V.	30,72 m²
⑧	ÜZLET VI.	20,00 m²
⑨	ÜZLET VII.	19,28 m²
⑩	FSZ. 19.	63,15 m²
⑪	ÜZLET VIII.	20,00 m²
⑫	ÜZLET IX.	100,97 m²
⑬	FSZ. 20.	45,38 m²
⑭	FSZ. 21.	39,43 m²
⑮	FSZ. 22.	54,39 m²
⑯	FSZ. 23.	34,69 m²
⑰	FSZ. 24.	45,59 m²
⑱	RAKTÁR I.	28,66 m²
⑲	RAKTÁR II.	42,90 m²
⑳	FSZ. 25/a	20,29 m²
㉑	FSZ. 25.	30,15 m²
ÖSSZESEN:		736,44 m²

Nem hiteles tulajdoni lap

Nem hiteles tulajdoni lap

Budapesti I. Számú Földhivatal

Budapest, XI. Budafoki út 59. 1519 Pf.: 415

Oldal: 1/1

Nem hiteles tulajdoni lap - Teljes másolat

Megrendelés száma: 80000447/10340/2014

2014.04.08

BUDAPEST VIII.KER.

Belterület 36780/0/A/6 helyrajzi szám

1085 BUDAPEST VIII.KER. József körút 59-61. 1. emelet.

I.RÉSZ

1. Az egyéb önálló ingatlan adatai:

megnevezés	terület m2	szobák száma egész/fél		arányszámok hányad	tulajdoni forma
iroda	299	0	0	722/10000	erkölcsi-jogi

Bejegyző határozat: 999287/1997/

2. bejegyző határozat: 500009/682/1997/97.10.20

Társasház

Az önálló ingatlanhoz tartoznak az alapító okiratban meghatározott helyiségek.

II.RÉSZ

1. tulajdoni hányad: 1/1

bejegyző határozat, érkezési idő: 221672/1993/1993.11.25

jogcím: 1991. évi XXXIII. tv. 206917/1993/1993.12.06

jogcím: eredeti felvétel 221672/1993/1993.11.25

jogállás: tulajdonos

név: VIII.KER. ÖNKORMÁNYZAT

cím: 1082 BUDAPEST VIII.KER. Baross utca 65-67.

III.RÉSZ

1. bejegyző határozat, érkezési idő: 57611/5/2012/04.10.08

törlő határozat: 57611/5/2012/04.10.08

Társasház módosítás bejegyzése iránti kérelem elutasítása

jogosult:

név: TÁRSASHÁZ - BUDAPEST VIII.KER. JÓZSEF KÖRÚT 59-61.

cím : 1085 BUDAPEST VIII.KER. József körút 59-61.

Ez a tulajdoni lap közigazgatási eljárás céljából került kiadásra. Másra nem használható.

TULAJDONI LAP VÉGE

Bizonyító erővel nem rendelkezik

Nem hiteles tulajdoni lap

Nem hiteles tulajdoni lap

Nem hiteles tulajdoni lap

Nem hiteles tulajdoni lap

Nem hiteles tulajdoni lap

Nem hiteles tulajdoni lap

64